

11226  
2ei  
82



# **INSTITUTO MEXICANO DEL SEGURO SOCIAL**

Jefatura de Enseñanza e Investigacion

Universidad Nacional Autonoma de Mexico

**Existe una estructura Familiar predominante en los  
Derechohabientes que acuden al H. G. Z. III  
con unidad de Medicina Familiar No. 20  
de Tijuana, B. C.**

**T E S I S :**

**PARA OBTENER EL POST-GRADO EN LA  
ESPECIALIDAD DE MEDICINA FAMILIAR**

**DR. FRANCISCO DUARTE URQUIZA (❖)**

**HOSPITAL GENERAL DE ZONA III, CON  
UNIDAD DE MEDICINA FAMILIAR NO. 20**

**(❖) Medico Residente de Medicina Familiar  
de Segundo Año**

**Tijuana, Baja California Norte  
Enero de 1984.**

**TESIS CON  
FALLA DE ORIGEN**



Universidad Nacional  
Autónoma de México

Dirección General de Bibliotecas de la UNAM

**Biblioteca Central**



**UNAM – Dirección General de Bibliotecas**  
**Tesis Digitales**  
**Restricciones de uso**

**DERECHOS RESERVADOS ©**  
**PROHIBIDA SU REPRODUCCIÓN TOTAL O PARCIAL**

Todo el material contenido en esta tesis esta protegido por la Ley Federal del Derecho de Autor (LFDA) de los Estados Unidos Mexicanos (México).

El uso de imágenes, fragmentos de videos, y demás material que sea objeto de protección de los derechos de autor, será exclusivamente para fines educativos e informativos y deberá citar la fuente donde la obtuvo mencionando el autor o autores. Cualquier uso distinto como el lucro, reproducción, edición o modificación, será perseguido y sancionado por el respectivo titular de los Derechos de Autor.

## CONTENIDO

	pag.
Resumen -----	I
Introducción -----	2
Hipótesis -----	4
Material y método -----	5
Resultados y graficas -----	7
Discusión y conclusión -----	12
Bibliografía -----	13

## RESUMEN

Este estudio se realizó en el H.G.Z.III con Unidad de Medicina Familiar No.20 del I.H.S.S. en Tijuana B.C.N. con el fin de detectar la estructura familiar de los derechohabientes que acuden a consulta de medicina familiar.

Se entrevistaron 396 familias al azar simple, la muestra se obtuvo por medio de la fórmula  $n = \frac{N}{1 - Ne^2}$  con una confiabilidad de 95%, las entrevistas se efectuaron en 17 consultorios médicos, correspondiendo 24 entrevistas por consultorio.

El método fue por medio de cuestionarios-entrevistas a las madres de familia, dirigido a las variables a investigar.

Se investigó el tipo de estructura familiar que prevalece en los derechohabientes. En base a su desarrollo social: moderna y tradicional. En base a su demografía: urbana y rural. En base a su composición: nuclear, extensa y extensa compuesta. En base a su tipología: obrera, campesina, comerciantes, profesionistas y otros.

Los resultados obtenidos fueron los siguientes:

En base a su desarrollo social; familias modernas 142 ( 35.5% ) familias tradicionales 258 ( 64.5% ).

En base a su demografía; familias urbanas 382 casos ( 95.5% ), familias rurales 18 ( 4.5% ).

En base a su composición; familias nucleares 332 ( 83% ), familias extensas 63 ( 15.75% ) y familias extensas compuestas 5 ( 1.25% ).

En base a su tipología u ocupación; familias obreras 215 ( 53.75% ), familias comerciantes 55 ( 13.75% ), familias profesionistas 53 ( 13.25% ), familias campesinas 12 ( 3% ), y el resto de las familias de empleados de diversos trabajos 65 ( 16.25% ).

Los resultados obtenidos nos pueden servir como guía para detectar las crisis más frecuentes que se pueden presentar en el área bio-psico-social y la manera de manejarlas.

## INTRODUCCION

Mientras el termino "familia" ha sido definido de múltiples maneras, el grupo hombre-mujer-niño(s) persiste como la unidad social en la cultura occidental y este grupo tiene la principal responsabilidad de proveer nuevos miembros a la sociedad, socializarlos, darles soporte físico y emocional e integrarlos a la sociedad.

La familia provee el bienestar básico del individuo y constituye la unidad primaria de salud, motivo por el cual nos es importante conocer la estructura familiar que prevalece en nuestros derechohabientes, determinar sus crisis más frecuentes en la esfera biopsico-social y la manera de ser manejadas dichas crisis.

A continuación se hace una referencia de la estructura familiar que prevalece en nuestro medio:

En base a su desarrollo social; Familia moderna y tradicional. La familia moderna en nuestro país alcanza un 30%, se caracteriza por ser pequeña, 2 o 3 hijos, ambos padres trabajan, el esposo colabora en la educación y cuidados de los hijos, la esposa se encuentra en condición de platicar y opinar sobre el hogar, la familia y la sociedad, aceptan métodos para planificar la familia y viven en armonía constante por la buena comunicación que existe entre ellos. La familia tradicional alcanza en nuestro país un 60%, son numerosas, usan métodos de planificación familiar cuando tienen 5 o 6 hijos, el esposo no permite que su mujer trabaje aunque tengan necesidad económica, la comunicación es deficiente y generalmente la esposa no opina, viven en crisis familiar constante.

En base a su demografía; Familia urbana y rural. La familia urbana alcanza en nuestro país un 40%, cuentan con mejores condiciones de vida, mejores trabajos, servicios públicos, planteles educativos, logran mejor desarrollo social y económico. La familia rural alcanza en nuestro país un 60%, dedicados al trabajo del campo las mayorías, con condiciones de vida deficiente, con menores oportunidades de trabajos, no cuentan con servicios públicos adecuados, con mayor casos de enfermedades infecciosas y menores posibilidades de desarrollo social y económico, motivo por el cual emigran a los centros importantes del país.

En base a su composición; familia nuclear, familia extensa y familia extensa compuesta. La familia nuclear es la que más prevalece en nuestro país(6) se caracteriza por vivir bajo un mismo techo el padre, la madre e hijos. La familia extensa ocupa el segundo lugar en nuestro país, se caracteriza por vivir bajo un mismo techo el padre, la madre, los hijos y parientes(abuelos, tíos, primos), en tercer lugar se encuentra la familia extensa compuesta donde aparte de los familiares conviven bajo un mismo techo las amistades.

En base a su tipología u ocupación son; familia obrera, campesina, comerciante, profesionista y otras(empleados diversos), dependiendo de la ocupación de uno o ambos esposos.

## HIPOTESIS

Para tener una idea más clara de las crisis que puedan presentarse en las esferas bio-psico-social de las familias derechohabientes que acuden a consulta de medicina familiar, estimamos que nos ayuda el conocer su estructura familiar, motivo por el cual realizamos este estudio con la siguiente hipótesis:

"EXISTE UNA ESTRUCTURA FAMILIAR PREDOMINANTE EN LOS DERECHOHABIENTES QUE ACUDEN AL H.G.Z.III CON UNIDAD DE MEDICINA FAMILIAR No.20 DE TIJUANA B.C.N."

### MATERIAL Y METODO

Este estudio se llevo a cabo del periodo del Iro. de Junio al 30 de Noviembre de 1983. La identificación del universo de trabajo se basó en el número de asegurados adscritos a esta unidad hasta el 30 de Abril del 83 y fué de 25,206. La muestra se determinó con la formula  $n = \frac{N}{1 + \frac{N}{c} \cdot p}$  dando tamaño muestral de 396 igual a 400 y constituida por muestreo aleatorio simple, sin reemplazo y confiabilidad de 95%.

Tomando en cuenta que existen 8 consultorios en turno A-C de 8-II hrs. y de 14-17 hrs. y 9 consultorios en el turno B-D de II a 14 hrs. y de 17-20 hrs., total 17 consultorios divididos entre 400 son 23.52 = 24 asegurados por consultorio y basados en una familia por asegurado.

El tiempo planeado para la obtencion de datos fueron de 2 meses, se entrevistaron un promedio de 10 familias diarias alternando los consultorios y tomando en consideracion para seleccionar las familias la hoja de concentracion de consulta externa (4-30-6) del dia correspondiente en que acudió a dicho consultorio. Se elaboró un cuestionario-entrevista a la madre de familia que acudió a dicho consultorio.

Las cuestiones para obtener las variables sobre estructura familiar fueron:

1.- Por su desarrollo social.

- a) Participa la esposa en la toma de decisiones importantes o sencillas en la familia. si ( ) no ( )
- b) Participa el esposo en tareas domesticas y de educación de los hijos. si ( ) no ( )
- c) Realiza la esposa algún trabajo o actividad que sea remunerada económicamente. si ( ) no ( )
- d) Cual es el número ideal de hijos en su familia.
- e) Método anticonceptivo que utiliza.

2.- Por su demografía.

- a) Lugar de procedencia Ciudad ( ) Campo ( )
- b) Lugar de residencia actual Ciudad ( ) Campo ( )



### 3.-Por su composicion.

Se marcó con una X el parentesco de las personas que viven -  
bajo un mismo techo.

Padre( ), Madre( ), Familiares( ) y Amistades( ).

### 4.-Por su tipologia u ocupacion.

Se marcó con una X el tipo de ocupacion que tiene uno o -  
ambos conyugues.

obreros( ), Campesinos( ), comerciantes( ), profesionistas( ).

Las variables a investigar fueron las siguientes.

1.-Por su desarrollo social. Familia moderna o familia tradi-  
cional.

2.-Por su demografia. Familia urbana o familia rural.

3.-Por su composicion. Familia nuclear, familia extensa y fa-  
milia extensa compuesta.

4.-Por su tipologia u ocupacion. Familia obrera, familia campe-  
sina, familia comerciante, familia profesionista u otras.

Criterios de inclusion. Familias derechohabientes que acuden a -  
este hospital.

Criterios de no inclusion. Familia no derechohabiente, derechoha-  
biente sin familia.

Criterios de exclusion. Familias no localizables o que no reúnan  
las variables a investigar.

El estudio con sus resultados fué expresado por medio de gra-  
ficas e histogramas. Este estudio es de tipo aleatorio simple, sin  
reemplazo, descriptivo y sin control.

## RESULTADOS Y GRAFICAS

Se estudiaron 396 familias derechohabientes que acuden a consulta de medicina familiar a este H.G.Z.III con unidad de medicina familiar No. 20. El objetivo ; investigar la estructura familiar que prevalece en dichas familias. Los resultados son los sig:

En base a su desarrollo social; prevalece la familia tradicional con 258 familias (64.5%), en segundo lugar se encuentra la familia moderna con 142 familias (35.5%).

En base a su demografía; prevalece la familia urbana con 382 familias (95.5%), en segundo lugar la familia rural con 18 familias (4.5%).

En base a su composición; prevalece la familia nuclear con 332 familias (83%), en segundo lugar la familia extensa con 63 familias (15.75%) y en tercer lugar la familia extensa compuesta con 5 familias (1.25%).

En base a su tipología u ocupación; prevalece la familia obrera con 215 familias (53.75%), en segundo lugar la familia de empleados diversos (empleados de mostrador, carroceros, pintores, cocineros, vigilantes, etc.) con 65 familias (16.25%), en tercer lugar la familia de comerciantes con 55 familias (13.75%), en cuarto lugar la familia de profesionista con 53 familias (13.25%) y en quinto lugar la familia de campesinos con 12 familias (3%).

A continuación se mostraran las graficas con los resultados obtenidos.

ESTRUCTURA FAMILIAR EN BASE A SU  
DESARROLLO SOCIAL:

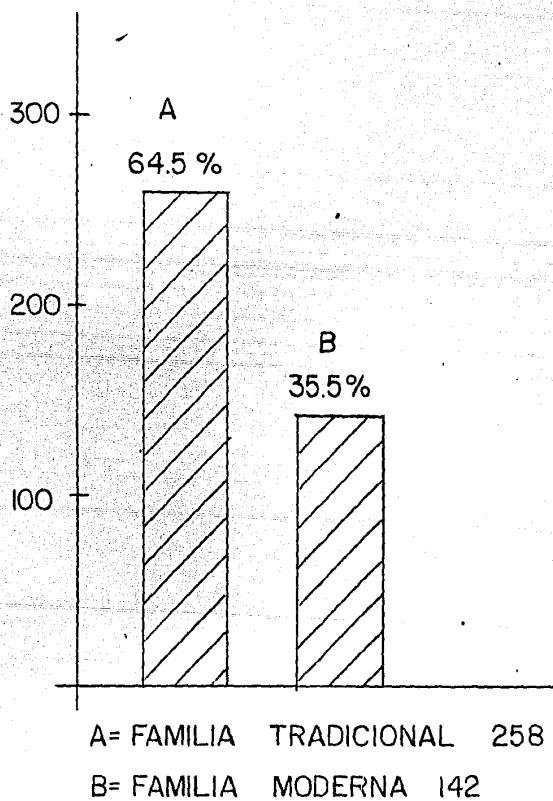

Fuente de informacion: Entrevistas a 400 Derechohabientes  
Por El Autor

ESTRUCTURA FAMILIAR EN BASE A SU DEMOGRAFIA.

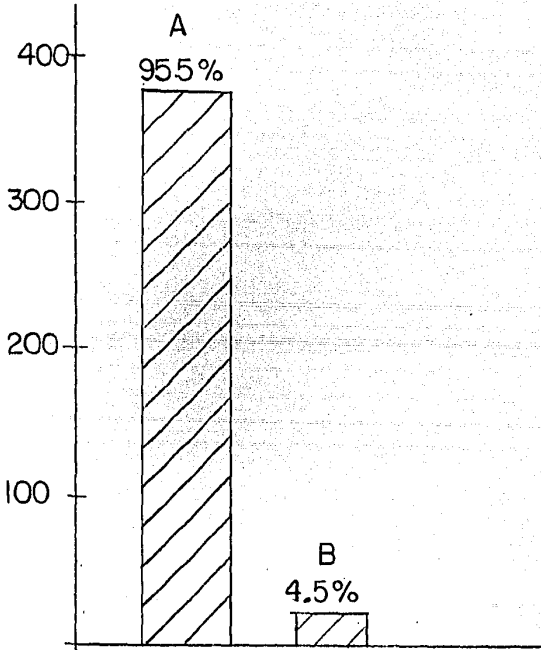

A= FAMILIA URBANA 382

B= FAMILIA RURAL 18

Fuente de informacion: Entrevistas a 400 Derechohabientes  
Por El Autor.

## ESTRUCTURA FAMILIAR EN BASE A SU COMPOSICION

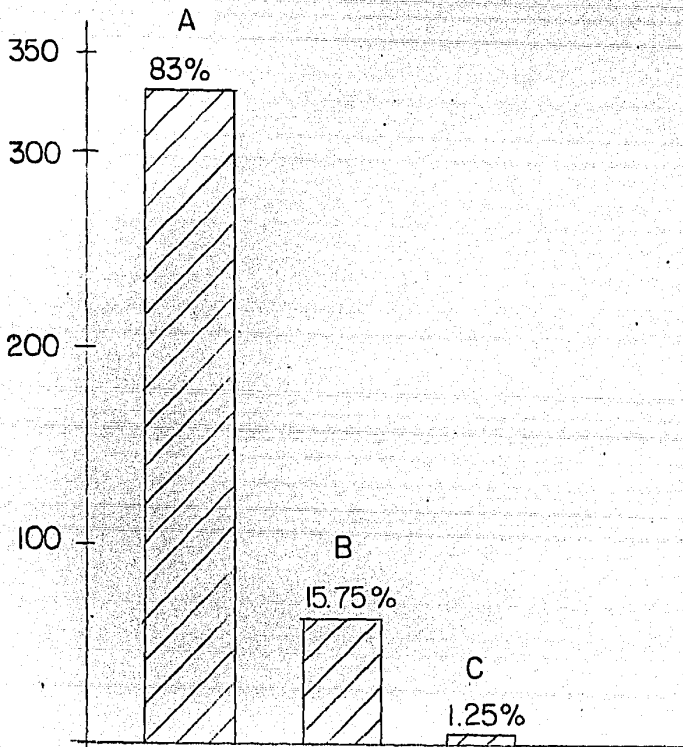

A-	FAMILIA NUCLEAR	332
B-	FAMILIA EXTENSA	63
C-	FAMILIA EXTENSA COMPUESTA	5

Fuente de informacion: Entrevistas a 400 Derechohabientes  
Por El Autor

## ESTRUCTURA FAMILIAR EN BASE A SU TIPOLOGIA

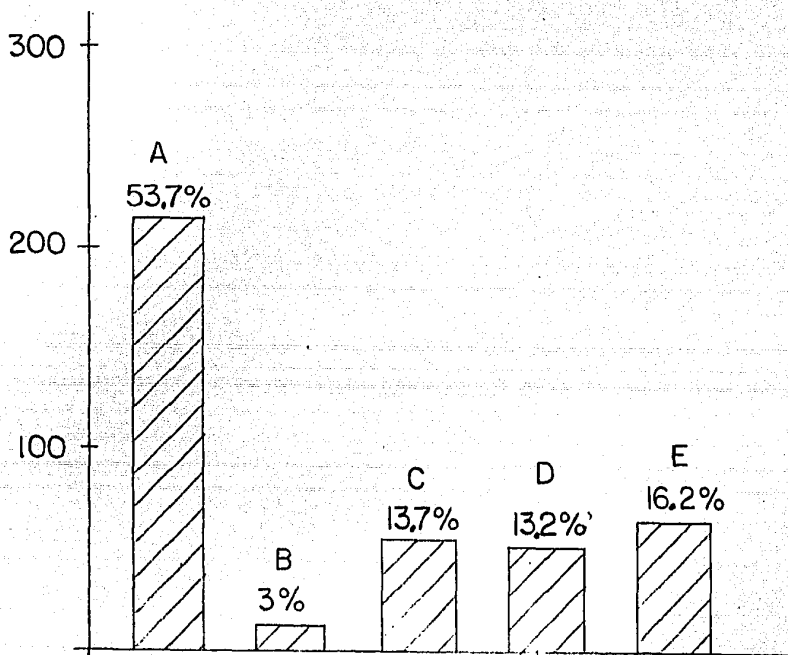

- A- FAMILIA OBRERA 215
- B- FAMILIA CAMPESINA 12
- C- FAMILIA COMERCIANTE 55
- D- FAMILIA PROFESIONISTA 53
- E- FAMILIA DIVERSOS EMPLEADOS 65

Fuente de informacion: Entrevistas a 400 Derechohabientes  
 Por El Autor

## DISCUSION Y CONCLUSION

Se realizó este estudio para detectar la estructura familiar - de los derechohabientes que acuden a consulta de medicina fami - liar a este H.C.Z.III con unidad de medicina familiar No. 20 .

Los resultados obtenidos nos indican que entre nuestros dere - chohabientes en base a su desarrollo social prevalece la familia tradicional (64.5 %) en relacion con la familia moderna (35.5 %) resultados muy semejantes a los que existe a nivel nacional(6). En base a su demografía prevalece la familia urbana (95.5 %) en rela - ción con la familia rural (4.5%), resultados muy diferentes a los que existen a nivel nacional (rural 60% y urbana 40%). En base a su composición prevalece la familia nuclear(83%), en segundo lugar la familia extensa (15.75%) y en tercer lugar la familia extensa compuesta (1.25%) datos semejantes a los que existen a nivel - nacional. En base a su tipología u ocupación de uno o ambos espo - sos prevalece la familia obrera (53.75%), la familia de comercian - tes (13.75%) y de profesionistas (13.25%) se encuentran en segundo lugar y en último lugar se encuentra la familia de campesinos (3%) a nivel nacional prevalece la familia campesina, en segundo lugar - la familia de obreros y en último lugar la familia de comerciantes y profesionistas.

Para concluir con este estudio diremos que nuestros derecho - habientes son semejantes a los que existen a nivel nacional en - cuanto su desarrollo social y su composición y difieren en cuanto su demografía y tipología.

## BIBLIOGRAFIA

- 1.- La sociedad. Ely Chinoy pag. 139-160 1980
- 2.- Practico Family. Gonn pag. 3-18 1963
- 3.- "La familia" subdireccion general medica I.M.S.S.  
folleto mimeografiado en 1978
- 4.- Investigacion de la familia en México.  
Luis Leñero Otero pag. 127-170 1971
- 5.- La familia. Enrique Dulanto Gtz. pag. 61-108 1975
- 6.- Fundamentos de medicina familiar. Dr. Humberto J. Alarid  
Dr. Arnulfo Irigoyen Coria. Pag. 3-8 1ra. edicion. 1982