



**UNIVERSIDAD NACIONAL AUTÓNOMA DE
MÉXICO**

FACULTAD DE ESTUDIOS SUPERIORES ARAGÓN

SISTEMA DE RESERVACIONES DE TELEVISIÓN OCASIONAL

**TRABAJO ESCRITO
EN LA MODALIDAD DE SEMINARIOS Y
CURSOS DE ACTUALIZACIÓN Y
CAPACITACIÓN PROFESIONAL**

**QUE PARA OBTENER EL TÍTULO DE:
INGENIERO EN COMPUTACIÓN**

PRESENTA:

NANCY MARTÍNEZ LÓPEZ

ASESOR:

M. EN C. JESÚS HERNÁNDEZ CABRERA

MÉXICO, D.F. 2010





Universidad Nacional
Autónoma de México

Dirección General de Bibliotecas de la UNAM

Biblioteca Central



UNAM – Dirección General de Bibliotecas
Tesis Digitales
Restricciones de uso

DERECHOS RESERVADOS ©
PROHIBIDA SU REPRODUCCIÓN TOTAL O PARCIAL

Todo el material contenido en esta tesis esta protegido por la Ley Federal del Derecho de Autor (LFDA) de los Estados Unidos Mexicanos (México).

El uso de imágenes, fragmentos de videos, y demás material que sea objeto de protección de los derechos de autor, será exclusivamente para fines educativos e informativos y deberá citar la fuente donde la obtuvo mencionando el autor o autores. Cualquier uso distinto como el lucro, reproducción, edición o modificación, será perseguido y sancionado por el respectivo titular de los Derechos de Autor.



Dedicatorias.

A mis padres Ángela López Pineda y Remberto Martínez Luis, ellos me han enseñado a encarar las adversidades sin perder nunca la dignidad ni desfallecer en el intento. Me han dado todo lo que soy como persona, mis valores, mis principios, mi perseverancia y mi empeño, y todo ello con una gran dosis de amor y sin pedir nunca nada a cambio.

Para mi esposo José Antonio, por su paciencia, por su comprensión, por su empeño, por su fuerza, por su amor, por ser tal y como es.

Para mis hijas, Ángela Vania e Isary, ustedes mis dos amores, han venido a este mundo para darle sentido a mi vida.

A mi hermana Ilse y mis sobrinos Ángel Iván y Guiedanna por todas sus risas y momentos de alegría.

Un recuerdo cariñoso y emotivo a mis amigas de estudio Araceli, Alma Rosa, Dolores. Gracias chicas por darme su apoyo y amistad, por recorrer el camino junto conmigo y ser hasta el día de hoy mis grandes amigas.

A mi asesor de tesis: M. en C. Jesús Hernández Cabrera gracias maestro por su tiempo y paciencia.

En general quisiera agradecer a todas y cada una de las personas que han vivido conmigo la realización de este proyecto, con sus altos y bajos y que no necesito nombrar porque tanto ellas como yo sabemos que desde lo más profundo de mi corazón les agradezco el haberme brindado todo el apoyo, colaboración, ánimo y sobre todo cariño y amistad.

A todos ellos, muchas gracias de todo corazón.



ÍNDICE



Capítulo I *Antecedentes*

1.1 Características de NET	6
1.2 Características, ventajas y desventajas de Visual Basic	7
1.3 Bases de Datos Relacionales y Modelo Cliente Servidor	8
1.4 Arquitectura de Tres Capas	12
1.5 Características de SQL Server	12
1.6 Características ventajas y desventajas de IIS	13
1.7 Características, ventajas y desventajas de HTML	14
1.8 Problemática Actual	15
1.9 Requerimientos	15



Capítulo II *Análisis del problema*

2.1 Diagrama de Casos de Uso General	19
2.2 Narrativas de Caso de Uso	
2.2.1 Alta Cliente	20
2.2.2 Alta Estación Terrena	21
2.2.3 Reservar	22
2.2.4 Modificar Reservación	24
2.2.5 Eliminar Reservación.	26
2.2.6 Consultar Reservación.	27
2.2.7 Requerimientos Funcionales y no Funcionales.	28



Capítulo III *Diseño del Sistema*

3.1 *Diagramas de Clases de Análisis*

3.1.1 Alta Clientes	30
3.1.2 Alta Estación Terrena.	31
3.1.3 Alta Reservación	32
3.1.4 Mantenimiento de Reservación.	33
3.1.5 Eliminar Reservación.	34
3.1.6 Consultas por Número de Servicio.	35

3.2 *Diagramas de Navegación*

3.2.1 Alta Clientes	36
3.2.2 Alta Estación Terrena.	37
3.2.3 Reservación	38
3.2.4 Modificar Reservación.	39
3.2.5 Consulta por Número de Servicio.	40

3.3 *Diagramas de Secuencia*

3.3.1 Alta Clientes	41
3.3.2 Alta Estación Terrena	42
3.3.3 Reservación	43





3.3.4 Mantenimiento a Reservas.	44
3.3.5 Consulta de Reservas.	45
3.4 Diagrama de navegación General del Sistema de Reservas.	46
3.5 Diagrama de Entidad Relación.	47



Capítulo IV *Desarrollo e Implementación del Sistema*

4.1 *Captura de Datos*

Catálogos

4.1.1 Usuarios Tabla 1	49
4.1.2 Eventos Tabla 2	49
4.1.3 Origen y Destino Tabla 3	49
4.1.4 Estación Terrena Tabla 4	50
4.1.5 Satélite Tabla 5	50
4.1.6 Transponder Tabla 6	50
4.1.7 Estados Tabla 7	50
4.1.8 Clientes Tabla 8.	51

4.2 *Reservaciones*

4.2.1 Reservaciones Tabla 9	51
-----------------------------	----

4.3 *Estructura de la Base de Datos*

Tablas

4.3.1 TblUsuario Tabla 1	52
4.3.2 TblPerfiles Tabla 2	52
4.3.3 TblCSatelites Tabla 3	52
4.3.4 TblCTransponder Tabla 4	53
4.3.5 TblCEvento Tabla 5	53
4.3.6 TblCOrigen_Destino Tabla 6	53
4.3.7 TblCEstacion_Terrena Tabla 7	53
4.3.8 TblCClientes Tabla 8	54
4.3.9 TblCEstados Tabla 9	54
4.3.10 TblFolio Tabla 10	54
4.3.11 TblDetalle_Servicio Tabla 11	55
4.3.12 TblDetalle_T_R Tabla 12	55

4.4 *Sistema de Reservas de Televisión Ocasional*

4.4.1 Observaciones del Sistema	56
4.4.2 Acceso al Sistema	59
4.4.3 Servicios del día	59

Menú de Catálogos

4.5 Catálogo de Usuarios

4.5.1 Nuevo Usuario	60
4.5.2 Modificar Usuario	61
4.5.3 Cambiar Contraseña	62
4.5.4 Eliminar Usuario	63

4.6 Catálogo de Eventos

4.6.1 Nuevo Evento	63
4.6.2 Modificar Evento	63
4.6.3 Eliminar Evento	64





4.6.4	Buscar Evento	64
4.7 Catálogo de Origen y Destino		
4.7.1	Nuevo Origen y Destino	64
4.7.2	Modificar Origen y Destino	65
4.7.3	Eliminar Origen y Destino	65
4.7.4	Buscar Origen y Destino	65
4.8 Catálogo de Estación Terrena		
4.8.1	Nueva Estación Terrena	66
4.8.2	Modificar Estación Terrena	66
4.8.3	Eliminar Estación Terrena	67
4.8.4	Especificaciones Técnicas de la Estación Terrena	67
4.9 Catálogo de Transponder		
4.9.1	Nuevo Transponder	68
4.9.2	Modificar Transponder	69
4.9.3	Eliminar Transponder	69
4.10 Catálogo de Satélite		
4.10.1	Nuevo Satélite	69
4.10.2	Modificar Satélite	70
4.10.3	Eliminar Satélite	70
4.11 Catálogo de Clientes		
4.11.1	Nuevo Cliente	71
4.11.2	Modificar Cliente	71
4.11.3	Eliminar Cliente.	71
4.11.4	Buscar Cliente	71
4.12 Catálogo de Estados		
4.12.1	Nuevo Estado	72
4.12.2	Modificar Estado	72
4.12.3	Eliminar Estado.	72
4.12.4	Buscar Estado	73
Menú de Reservas		
4.13 Reservas		
4.13.1	Primera Etapa de Reservación	73
4.13.2	Segunda Etapa de Reservación	74
4.13.3	Modificar un T/R	75
4.14 Confirmar Reservación		
4.14.1	Status	76
4.14.2	Tiempo Real	76
4.14.3	Observaciones Técnicas	77
4.14.4	Observaciones Administrativas	78
4.14.5	Cancelar Reservación	78
Menú Mantenimiento		
4.15	Eliminar Reservación	79
4.16 Modificar Reservación		
4.16.1	Modificar Encabezado de Reservación	80
4.16.2	Modificar las Fechas de Reservación	81





4.16.3 Modificar T/R	82
4.16.4 Eliminar T/R	82
4.16.5 Modificar T/R	82
4.16.6 Nuevo T/R	83
Menú Consultas	
4.17 Consulta por Número de Servicio	84
4.18 Consulta por Fecha de Servicio	84
4.19 Consulta por Número de Folio	85
Menú Reportes	
Reportes de Servicio	
4.20 Buscar por Número de Servicio	86
4.21 Buscar por Fecha de Servicio	87
4.22 Reporte de Servicios	87
4.23 Reporte Concentrado de Servicios por Mes	89
Reportes Especiales	
4.24 Reporte por Fecha y Satélite	91
4.25 Reporte por Fecha y Transponder	93
4.26 Reporte por Fecha y Terrena	93
4.27 Reporte por Fecha y Cliente	93
4.28 Reporte por Fecha y Origen	93
4.29 Reporte por Fecha y Destino	93
4.30 Reporte por Fecha y Evento	93
4.31 Códigos Fuente	94
Conclusiones	100
Bibliografía	102





CAPITULO 1

FACULTAD DE ESTUDIOS SUPERIORES ARAGÓN

ANTECEDENTES





I. Antecedentes

Características de NET

ASP.NET es una tecnología de programación que permite crear aplicaciones y servicios para Internet. ASP.NET es parte del entorno de trabajo de .NET

Las características principales de ASP.NET son:

ASP.NET soporta lenguajes totalmente orientados a objetos como C#, Visual Basic .NET y Visual J#.

ASP.NET está basado en el Common Language Runtime (Entorno de Ejecución de Lenguaje Común) o CLR. El CLR es un motor de ejecución de código de alto rendimiento para todos los lenguajes .NET. Cuando un componente se ejecuta, el CLR es el responsable de crear objetos, invocar llamadas a métodos, gestionar la reserva de memoria (incluyendo la recolección de basura), iniciar y detener hilos y procesos, garantizar la política de seguridad y satisfacer cualquier dependencia que el componente tenga sobre otros componentes, con independencia del lenguaje de programación en el que estén escritos.

Las ventajas principales de ASP.NET son:

ASP.NET permite la separación entre el código ejecutable en el servidor y el contenido estático (código HTML).

Eficiencia ASP.NET, a diferencia de sus predecesores, corre código compilado en el servidor, soporta compilación justo a tiempo, optimización nativa, y servicios de caché, sin configuración adicional.

Poder y flexibilidad. ASP.NET está basado en el CLR y la biblioteca de clases de .NET, el poder y la flexibilidad de la plataforma .NET completa está disponible para los desarrolladores.

Simplicidad. ASP.NET maneja eventos con un modelo sencillo de procesamiento de formularios, similar a lo que realiza Visual Basic en aplicaciones de escritorio administrado, como el conteo automático de referencias y la limpieza automática de la memoria utilizada por la aplicación.

Facilidad de configuración. ASP.NET usa un sistema jerárquico de configuración basado en archivos de texto, que simplifica la aplicación de parámetros de configuración al servidor y sus aplicaciones. Debido a que la información de configuración es almacenada como texto, nuevos parámetros pueden ser configurados sin recurrir a herramientas de administración locales.

Filosofía de cero administraciones locales. Una aplicación ASP.NET se despliega a un servidor simplemente copiando los archivos necesarios al servidor. No es necesario reiniciar el servidor, ni siquiera para reemplazar código compilado que ya está en servicio.

Escalabilidad. ASP.NET ha sido diseñado para la estabilidad con características específicamente dirigidas a mejorar el funcionamiento de servidores organizados en arreglos, y de servidores con procesadores múltiples.





Disponibilidad. Los procesos del servidor son vigilados y administrados por el CLR, así que si algún proceso se entorpece o se detiene, un nuevo proceso puede ser creado para reemplazarlo, lo cual ayuda a mantener la disponibilidad de la aplicación ASP.NET para manejar solicitudes de servicio.

Personalización y extensibilidad. ASP.NET permite extender o reemplazar cualquier componente del ambiente de ejecución de ASP.NET con un componente personalizado.

Seguridad ASP.NET soporta autenticación nativa de Windows y configuración de Seguridad individual por aplicación.

Las principales desventajas de ASP.NET son:

Sólo corre sobre el sistema operativo Windows.

Sólo puede ejecutarse sobre el servidor Web Internet Information Server.

CARACTERISTICAS, VENTAJAS Y DESVENTAJAS DE VISUAL BASIC

Visual Basic es un lenguaje visual que descende del lenguaje de programación BASIC. Se creó con el objetivo de simplificar la programación utilizando un ambiente de desarrollo completamente gráfico, el cual facilita la creación de interfaces gráficas.

Sus principales características son:

Es un lenguaje de fácil aprendizaje, guiado por eventos, y centrado en un motor de formularios que facilita el rápido desarrollo de aplicaciones gráficas.

Su sintaxis, derivada del antiguo BASIC, ha sido enriquecida con características típicas de los lenguajes estructurados modernos. Cuenta con una implementación limitada de la Programación Orientada a Objetos (POO), sus formularios y controles son tratados como objetos.

No requiere de manejo de punteros y posee un manejo muy sencillo de cadena de caracteres.

Posee controles para el manejo de bases de datos.

El compilador genera ejecutables que requieren una librería de enlace dinámico (dll) para su funcionamiento, esta librería llamada MSVBVM60.DLL (acrónimo de Microsoft Visual Basic Virtual Machina 6) provee todas las funciones implementadas en el lenguaje.

Las ventajas principales de Visual Basic son:

Ser un lenguaje simple y por lo tanto fácil de aprender.

Facilidad en la creación de formularios, mediante el arrastre de controles.

Sintaxis cercana al lenguaje humano.

Cuenta con una implementación ligera de POO.

Permite el tratamiento de mensajes del sistema operativo Windows.

Controles incorporados que junto al lenguaje ahorran tiempo en el proceso de desarrollo.





Capacidad para crear controles personalizados.

Permite generar librerías de enlace dinámico (dll).

Las principales desventajas de Visual Basic son:

Solo genera ejecutables para el sistema operativo Windows.

Los ejecutables son relativamente lentos.

No cuenta con una implementación completa de POO ya que carece de soporte para el poliformismo y la herencia.

Manejo limitado de excepciones.

No cuenta con operadores a nivel de bits.

No permite el manejo de memoria dinámica como parte del lenguaje.

BASES DE DATOS RELACIONALES Y MODELO CLIENTE SERVIDOR.

Modelo entidad –Relación.

Es una técnica de diseño de bases de datos que incorpora información relativa a sus datos y la relación existente entre ellos, para poder plasmar una visión del mundo real sobre un soporte informático. Sus características fundamentales son:

Reflejan tan sólo la existencia de los datos sin expresar lo que se hace con ellos.

Es independiente de las bases de datos y de los sistemas operativos.

Incluye todos los datos que se estudian sin tener en cuenta las aplicaciones que se van a tratar.

Conceptos Fundamentales.

Entidad: Una entidad es un objeto concreto o abstracto que presenta interés para el sistema de base de datos. La mayoría de las entidades modelan objetos o eventos del mundo real, por ejemplo, clientes, productos.

Atributo: Es una unidad básica e indivisible de información acerca de una entidad o una relación y sirve para identificar una característica de las misma.

Dominio: Un dominio es el conjunto de valores que puede tomar cada uno de los atributos.

Relación: Asociación entre entidades.

Tabla: una tabla es una estructura lógica que sirve para almacenar los datos de un mismo tipo (instancias de una identidad). Cada instancia almacenada dentro de la tabla recibe el nombre de registro o fila. Una tabla se compone de campos (atributos).

Tabla Relacional: Es una tabla que debe cumplir las siguientes características:

- Cada fila debe ser única.
- Cada columna debe ser única.





- Los valores de las columnas deben pertenecer al dominio de cada atributo.
- Debe tener un solo tipo de fila, cuyo formato está definido por el esquema de la tabla de relación.
- El valor de la columna para cada fila debe de ser único.

Llave candidata: Atributo o atributos que pueden distinguir de forma univoca un registro dentro de una tabla.

Llave primaria: Aquella de las llaves candidatas que es designada para distinguir de forma univoca un registro dentro de una tabla.

Llave foránea: Se trata de un atributo que es la llave primaria en otra tabla.

Vista: Una vista es una tabla ficticia cuya definición y registros se obtiene a partir de una o más tablas base. Sus características son:

- Sus columnas se obtienen a partir de varias tablas base.
- Pueden estar definidas a partir de otras vistas.
- Sus datos se obtienen como resultado de una consulta a la base de datos.
- Se puede almacenar su estructura.

Cardinalidad. Es la cantidad de registros de una tala que podrán asociarse mediante una relación. La cardinalidad para dos tablas A y B puede ser:

Uno a uno(1:1): un registro A puede asociarse únicamente con un registro de B.

Uno a muchos (1:N): Un registro de A puede asociarse con cualquier cantidad de registros de B.

Muchos a muchos(N:N): Cualquier cantidad de registros de A puede asociarse con cualquier cantidad de registros de B.

El modelo Entidad – Relación se documenta mediante Diagramas de Entidad – Relación (DER), el cual contiene a todas las entidades y relaciones que conforman el modelo. La figura A.1 muestra la Notación empleada en un diagrama DER.



Figura A.1 Notación empleada en los diagramas de Entidad - Relación



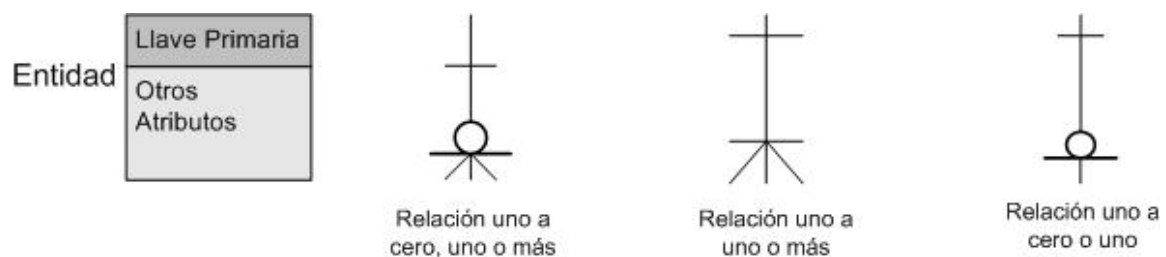

Normalización

La normalización es el proceso de conversión de las entidades o tablas, evitando:
La redundancia de los datos: Repetición de datos en un sistema.

- Anomalías de actualización: inconsistencias de los datos como resultado de datos redundantes y actualizaciones parciales.
- Anomalías de borrado: Pérdidas no intencionadas de datos debido a que se han borrado otros datos.
- Anomalías de inserción: Imposibilidad de adicionar datos en la base de datos debido a la ausencia de otros datos.

El proceso de normalización consta de varias fases denominadas formas normales estas formas detallan a continuación.

Primera forma normal (1NF). Se dice que una tabla se encuentra en primera forma normal si y solo si cada uno de los campos contiene un único valor para un registro determinado.

Segunda forma normal (2NF). La segunda forma normal compara todos y cada uno de los campos de la tabla con la clave definida. Si todos los campos dependen directamente de la clave se dice que la tabla está en segunda forma normal.

Tercera forma normal (3NF). Se dice que una tabla está en tercera forma normal si y solo si los campos de la tabla dependen únicamente de la clave, dicho en otras palabras los campos de las tablas no dependen unos de otros.

Cuarta Forma Normal (4NF).- una tabla está en cuarta forma normal si y solo si para cualquier combinación clave – campo no existen valores duplicados.

Algebra relacional.

Considerando a las tablas R y S como conjuntos podemos definir las siguientes operaciones:

Unión ($R \cup S$). El resultado es una tabla con todas las filas de R y S con una única concurrencia si hay repeticiones. R y S deben de ser del mismo grado.

Diferencia ($R - S$). El resultado incluye todas las filas de R que no están en S-R y S deben de ser de igual grado.

Intersección ($R \cap S$). El resultado son las filas que están en R y S.

Producto cartesiano ($R * S$). Devuelve el resultado de concatenar todas las filas de R con cada una de las filas de S.

Proyección. Devuelve todas las filas de R mostrando sólo un subconjunto seleccionado de columnas.

Selección (restricción). Devuelve todas las filas que cumplan una condición.





Modelo Cliente – Servidor.

Cliente – Servidor es un modelo para el desarrollo de sistemas de información en el que las transacciones se dividen en procesos independientes que cooperan entre sí para intercambiar información, servicios o recursos. Se denomina cliente al proceso que indica el diálogo o solicita los recursos y servidor al proceso que responde a las solicitudes.

Las características principales del modelo Cliente – Servidor son:

El servidor presenta a todos sus clientes una interfaz única y bien definida.

El cliente no necesita conocer la lógica del servidor, solo su interfaz externa.

El cliente no depende de la ubicación física del servidor, ni del tipo de equipo físico en el que se encuentra, ni de su sistema operativo.

Los cambios en el servidor implican pocos o ningún cambio en el cliente.

Tipos de arquitectura del modelo Cliente – Servidor.

Arquitectura de dos capas.

Esta arquitectura de dos capas consta de tres componentes (interfaz de usuario, gestión de procesamiento y gestión de base de datos) distribuidos en dos capas (cliente servidor) como se muestra en la figura B.1 Los clientes pueden ser de dos tipos.

Clientes obesos. El cliente realiza la gestión de procesamiento y la interfaz de usuario.

Clientes delgados. El cliente sólo se encarga de la interfaz del usuario.

En esta arquitectura el servidor se encarga de la gestión de la base de datos.



Figura B.1 Arquitectura de dos capas



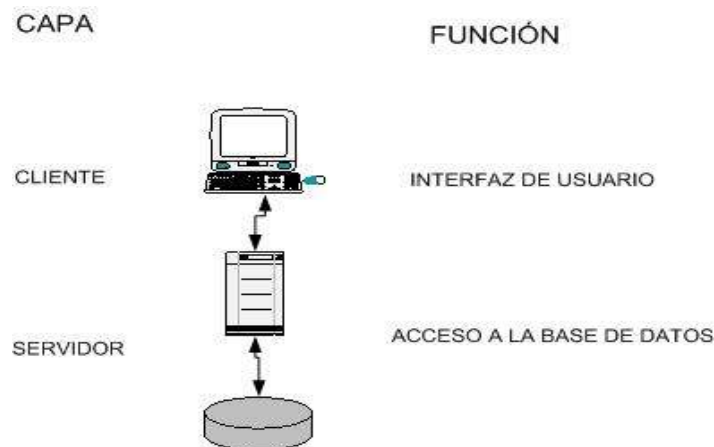

Arquitectura de tres capas.

La arquitectura de tres capas surgió para superar las limitaciones de la arquitectura de dos capas. La tercera capa (servidor de aplicaciones) está entre el interfaz de usuario (cliente) y el gestor de datos (servidor) como se ilustra en la figura C.1



Figura C.1 Arquitectura de tres capas

La capa intermedia proporciona la gestión del procesamiento, en ella se ejecutan las reglas y lógica de procesamiento. La arquitectura de 3 capas es usada cuando se necesita un diseño cliente - servidor que proporcione mayor rendimiento, flexibilidad y escalabilidad.

CARACTERÍSTICAS DE SQL SERVER.

CARACTERÍSTICAS, VENTAJAS Y DESVENTAJAS DE SQL SERVER 2000.

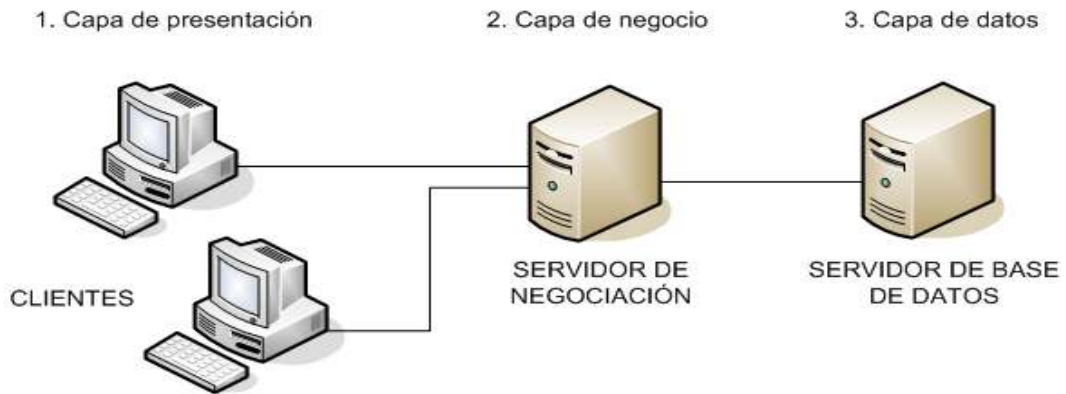
SQL Server es un sistema de gestión de bases de datos relacionales basado en el lenguaje SQL, capaz de poner a disposición de múltiples usuarios grandes cantidades de datos de manera simultánea.

Sus características principales son:

Soporte de transacciones.

Estabilidad.

Seguridad.

Escalabilidad.

Soporte a procedimientos almacenados.

Permite trabajar en modo cliente-servidor.





Las principales ventajas de SQL Server son:

Cuenta con asignación dinámica de recursos. SQL Server permite la escalabilidad del uso del disco y memoria del servidor para adaptarse a las necesidades de la base de datos en cada momento. Esta flexibilidad permite un mejor rendimiento y simplifica la administración del software.

Incluye un entorno gráfico de administración, que permite el uso de comandos de lenguaje de definición de datos (DDL) y lenguaje de manipulación de datos (DML) de forma gráfica.

Soporte para servicios de procesamiento analítico en línea (OLAP). SQL Server cuenta con herramientas para la creación y manejo de cubos, así como soporte a la minería de datos.

Cuenta con servicios de Transformación de datos (DTS) una herramienta que simplifica la importación y la exportación de datos entre diversas bases de datos.

Soporte de intercambio de datos a través de XML.

Las principales desventajas de SQL Server son:

Sólo corre sobre el sistema operativo Windows.

Esquema de licenciamiento. Se requieren licencias por procesador para emplear SQL Server en una aplicación para Internet.

CARACTERISTICAS, VENTAJAS Y DESVENTAJAS DE IIS.

IIS (Internet Information Services) es un servidor de aplicaciones con las siguientes características;

Soporta diversas tecnologías para aplicaciones de Internet, como ASP.NET, ISAPI y CGI.

IIS soporta diferentes protocolos como HTTP, HTTPS, FTP, SMTP, NNTP para diversos servicios de Internet.

Administración unificada de recursos.

Administración remota.

Soporte para múltiples sitios con una sola dirección IP.

Restricción de servicios por dirección IP y por dominio.

Registro de actividad de los servicios.

Las principales ventajas de IIS son:

- **Confiabilidad.** IIS utiliza una arquitectura de procesamiento de solicitudes y aislamiento de aplicaciones que permite que las aplicaciones Web funcionen en un proceso de trabajo auto contenido. Este entorno impide que una aplicación o sitio Web detenga a otro y reduce el tiempo dedicado por los administradores a reiniciar servicios para corregir problemas relacionados con las aplicaciones.
- **Supervisión preactiva.** IIS incluye la supervisión del estado de las aplicaciones y el reinicio automático de procesos si es necesario.





- Escalabilidad. IIS cuenta con un controlador en modo núcleo para el análisis y el almacenamiento en caché de http, ajustado específicamente para mejorar el rendimiento del servidor Web y la posibilidad de escalar equipos multiprocesador, aumentando así el número de sitios que puede alojar un solo servidor IIS y el número de procesos de trabajo activos simultáneamente.
- Facilidad de administración. IIS Incluye un entorno gráfico de administración.
- Seguridad. IIS incluye varias características y tecnologías de seguridad, como el nivel de sockets seguro (SSL) y el proveedor de servicios criptográficos (CSP), que permiten garantizar la integridad de contenido de los sitios Web y FTP, así como los datos que éstos transmiten.

Las principales desventajas de IIS son;

- Solo corre en el sistema operativo Windows.

CARACTERISTICAS, VENTAJAS Y DESVENTAJAS DE HTML.

HTML (HyperText Markup Lenguaje) es un lenguaje para escribir documentos de hipertexto (Páginas Web). Hipertexto es un texto con la funcionalidad adicional de poder relacionarse con otros documentos, a través de vínculos que permiten la presentación organizada de una colección de información.

Las características principales de HTML son:

- HTML permite darle formato a la información publicada en Internet agregando imágenes, fondos, viñetas, etc.
- Permite intercambiar información entre el cliente y el servidor a través de formularios.
- Es un lenguaje interpretado.
- Es un lenguaje basado en marcas y atributos.
- Las principales ventajas de HTML son:
 - Facilidad de uso. Sólo se requiere un editor de texto para escribir código HTML, y un programa navegador de Internet para visualizar el resultado.
 - Es multiplataforma. Existen programas navegadores de Internet para la mayoría de los sistemas operativos.

Las principales desventajas de HTML son:

- Es un lenguaje estático. HTML no permite modificar la información en tiempo de ejecución.





Problemática Actual

La Gerencia Comercial de Telepuertos, realiza reservaciones de televisión ocasional para empresas o particulares que desean transmitir video y/o audio, esta tarea debe ser realizada con precisión para no traslapar servicios al saber exactamente que infraestructura se está ocupando.

Es fundamental para la empresa la ejecución correcta de este servicio ya que es fuente de ingresos. Por lo que se requiere dar un servicio que cumpla con las expectativas del cliente.

Actualmente un cliente que solicita un servicio de televisión ocasional, hace una solicitud por escrito a la Gerencia Comercial la cual se comunica con la Gerencia Técnica para solicitar facilidades técnicas que variarán de acuerdo a si se trata de un servicio nacional o internacional, también solicita reservación de la capacidad satelital al operador satelital que también varía dependiendo del tipo de servicio; una vez que se obtuvo esta información y demás trámites administrativos, el usuario recibe cotización y confirmación de la prestación del servicio por parte de la Gerencia Comercial, y si este confirma su solicitud de servicio generará otros trámites administrativos como asignación de folios, generación de reportes, confirmación de inicio y terminación del servicio, bitácoras de servicio, facturación, etc.

Cabe precisar que en este momento todos estos procesos se realizan de forma manual.

Requerimientos

Desarrollar un sistema parametrizable vía Web a efecto de permitirle a la Gerencia Comercial de Telepuertos, reservar sistemáticamente el segmento espacial de cualquier Satélite (transponder), tiempo de utilización, polaridad, satélite a utilizar y estación terrena en caso de requerirse.

Adicionalmente proporcionará el inventario físico de la Estación Terrena asignada para la prestación del servicio solicitado lo cual le da a la Gerencia Técnica todos los elementos para la asignación de la infraestructura a utilizar teniendo como resultado final un servicio eficiente.

Se requiere que la herramienta cuente con los siguientes módulos:

- **Catálogo de Usuario**
 - Nuevo usuario
 - Modificar usuario
 - Cambiar contraseña
 - Eliminar usuario

- **Catálogo de Eventos**
 - Nuevo evento
 - Modificar evento
 - Eliminar evento
 - Buscar evento

- **Catálogo de Origen y Destino**
 - Nuevo origen y destino
 - Modificar origen y destino
 - Eliminar origen y destino
 - Buscar origen y destino

- **Catálogo de Estación Terrena**
 - Nueva estación terrena





Modificar estación terrena
Eliminar estación terrena
Especificaciones técnicas de la estación terrena

➤ **Catálogo de Transponder**

Nuevo transponder
Modificar transponder
Eliminar transponder

➤ **Catálogo de Satélite**

Nuevo satélite
Modificar satélite
Eliminar satélite

➤ **Catálogo de Clientes**

Nuevo cliente
Modificar cliente
Eliminar cliente
Buscar cliente

➤ **Catálogo de Estados**

Nuevo estado
Modificar estado
Eliminar estado
Buscar estado

➤ **Menú de Reservas**

Reservaciones

Primera etapa de reservación
Segunda etapa de reservación
Modificar un T/R

Confirmar Reservación

Status
Tiempo real
Observaciones técnicas
Observaciones administrativas
Cancelar reservación

➤ **Menú de Mantenimiento**

Eliminar Reservación
Modificar Reservación
 Modificar encabezado de reservación
 Modificar las fechas de reservación
 Modificar T/R
 Eliminar T/R
 Modificar T/R
 Nuevo T/R

➤ **Menú de Consultas**

Consulta por número de servicio
Consulta por fecha de servicio





➤ **Menú de Reportes**

Reporte de Servicio

Buscar por número de servicio

Buscar por fecha de servicio

Reporte concentrado de servicio por mes

Reportes Especiales

Reporte por fecha y satélite

Reporte por fecha y transponder

Reporte por fecha y terrena

Reporte por fecha y cliente

Reporte por fecha y origen

Reporte por fecha y destino

Reporte por fecha y evento





CAPITULO 2

FACULTAD DE ESTUDIOS SUPERIORES ARAGÓN



ANALISIS DEL PROBLEMA



Diagrama de Caso de Uso General

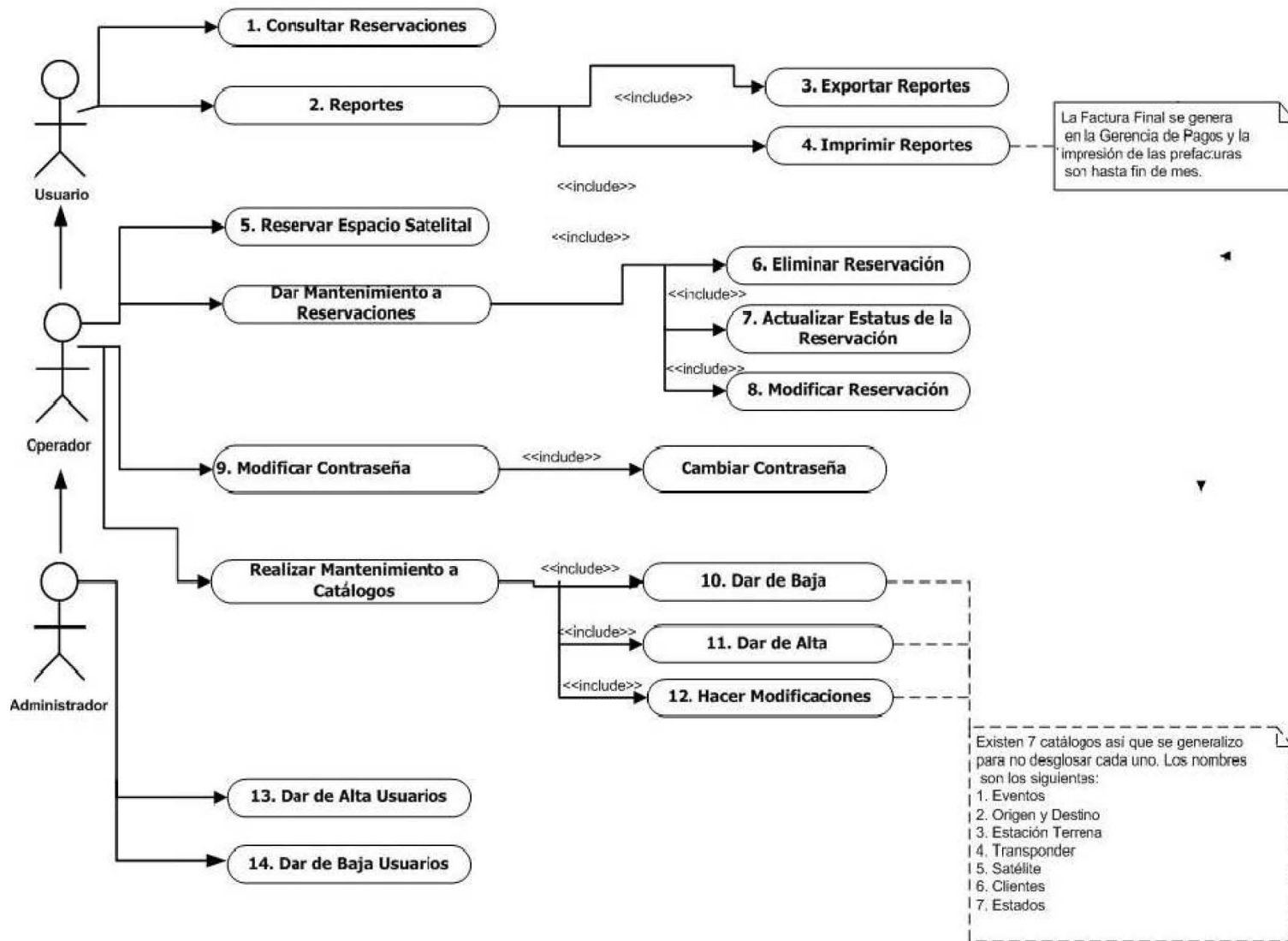



NARRATIVA DE UN CASO DE USO REAL.

Caso de uso: 11.6 Dar de Alta un Cliente

Actor: Operador

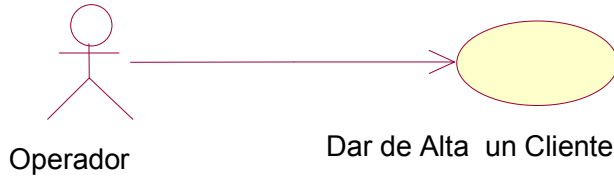

Descripción: El operador requiere capturar un nuevo Cliente.

Precondiciones:

- El Operador debe tener los datos del Cliente.
- El Operador debe acceder al sistema.

Flujo:

ACTOR		SISTEMA		
Paso	Acción	Paso	Acción	Excepción
1	Accesar a la página inicial del Catálogo	2	Mostrar la página de Alta de Cliente	
3	Captura la Clave de Cliente, RFC, Razón Social, Rama, Rep. Legal, Nombre del Rep. Legal, NI, Calle, Colonia, Población, CP, Teléfono, Fax, mail, Estado.	4	Registra la solicitud de Alta.	E1, E2, E3
		6	Informa al Usuario que el registro fue satisfactorio.	

Excepciones:

Id	Nombre	Acción
E1	Si los datos son inválidos.	El sistema indica que la información no es válida y permite nuevamente su captura.
E2	Campo vacío.	El sistema regresa a la pantalla inicial.
E3	Si los datos son duplicados	El sistema indica que el registro ya existe y permite nuevamente su captura.

Poscondiciones:

- El Operador ha ingresado al sistema y se encuentra en la página principal del sistema.
- El Alta del Cliente ha sido capturada.





NARRATIVA DE UN CASO DE USO REAL.

Caso de uso: 11.3 Dar de Alta una Estación Terrena

Actor: Operador



Descripción: El operador requiere capturar una nueva Estación Terrena.

Precondiciones:

- El Operador debe tener los datos de la nueva Estación Terrena.
- El Operador debe acceder al sistema.

Flujo:

ACTOR		SISTEMA		
Paso	Acción	Paso	Acción	Excepción
1	Accesar a la página inicial del Catálogo	2	Mostrar la página de Alta de Estación Terrena	
3	Captura la Clave de Estación Terrena, Nombre, Localidad, NI, Recurso, País, Tipo de Estación, Inventario de Partes.	4	Registra la solicitud de Alta.	E1, E2, E3
		6	Informa al Usuario que el registro fue satisfactorio.	

Excepciones:

Id	Nombre	Acción
E1	Si los datos son inválidos.	El sistema indica que la información no es válida y permite nuevamente su captura.
E2	Campo vacío.	El sistema regresa a la pantalla inicial.
E3	Si los datos son duplicados	El sistema indica que el registro ya existe y permite nuevamente su captura.

Poscondiciones:

- El Operador ha ingresado al sistema y se encuentra en la página principal del sistema.
- El Alta de Estación Terrena ha sido capturada.





NARRATIVA DE UN CASO DE USO REAL

Caso de uso: 5. Reservar Espacio Satelital

Actor: Operador

Descripción: El Operador requiere capturar una reservación de espacio satelital.

Precondiciones:

- Debe existir información que determine que transponder está libre para transmisión (SATMEX)
- El operador debe contar con la información de los catálogos.
- El operador debe tener acceso al sistema.



Flujo:

ACTOR		SISTEMA		
Paso	Acción	Paso	Acción	Excepción
1	Accesar a la página inicial del sistema.	2	Mostrar la página de Reservas.	
3	Captura los datos solicitados. Número de Solicitud, Fecha de Solicitud, Hora de Solicitud, Cliente, Evento, Origen, destino.	4	Registra la primera parte de la solicitud, y libera la segunda parte de Reservación.	E1, E2, E3,
5	Captura la Fecha Inicial, Fecha Final, Hora Inicial, Hora Final, Transmisión o Recepción, Tipo de Señal, (Analógica o Digital), Estación Terrena, Transponder.	6	Verifica que los datos sean correctos	E4
		7	Verifica que no exista traslape de horas y fechas para el transponder requerido.	E5
		8	Registra la Segunda parte de la reservación.	
		9	Informa al Usuario que el registro fue satisfactorio.	

Excepciones:





Id	Nombre	Acción
E1	Si los datos son inválidos.	El sistema indica que la información no es válida y permite nuevamente su captura.
E2	Campo vacío.	El sistema regresa a la pantalla inicial.
E3	Si el Número de Solicitud esta duplicado	El sistema informa al Operador que hay un error con el Número de Solicitud.
E4	Si las Fecha de inicio y fin no son posteriores a la fecha de solicitud.	El sistema informa al operador para que se modifiquen y no exista traslape de fechas y horas.
E5	Si se detecta que el tiempo y el transponder que se requiere reservar ya están ocupados.	El sistema permite modificar las fechas de inicio y fin así como el transponder a utilizar para que no exista traslape de recursos.

Poscondiciones:

La Reservación deberá ir siendo actualizada en el Estatus de acuerdo a las necesidades del Cliente.





NARRATIVA DE UN CASO DE USO REAL.

Caso de uso: 8. Modificar Reservación

Actor: Operador

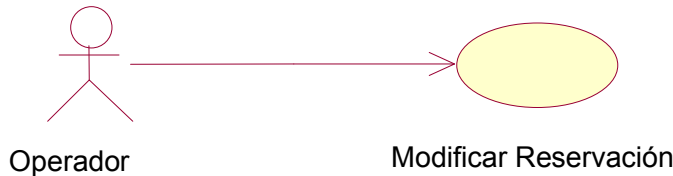

Descripción: El operador requiere modificar una Reservación.

Precondiciones:

- El Operador debe conocer el Número de Solicitud y Fecha de Solicitud.
- El Operador debe acceder al sistema.

Flujo:

ACTOR		SISTEMA		
Paso	Acción	Paso	Acción	Excepción
1	Accesar a la página inicial de Mantenimiento de Reservaciones.	2	Mostrar la página de Modificar Reservación.	
3	Captura Número de Solicitud y Fecha de Solicitud.	4	Busca el Número de Solicitud y despliega los datos.	E1, E2
5	Captura los datos a remplazar	6	Registra modificaciones	E3, E4
7	Acepta los datos.		Informa al usuario que el registro se ha modificado.	

Excepciones:

Id	Nombre	Acción
E1	Si los datos son inválidos.	El sistema indica que el Número de Solicitud no es válido y permite nuevamente su captura.
E2	Campo vacío.	El sistema regresa a la pantalla inicial.
E4	Si las Fecha de inicio y fin no son posteriores a la fecha de solicitud.	El sistema informa al operador para que se modifiquen y no exista traslape de fechas y horas.





E5	Si se detecta que el tiempo y el transponder que se requiere reservar ya están ocupados.	El sistema permite modificar las fechas de inicio y fin así como el transponder a utilizar para que no exista traslape de recursos.
----	--	---

Poscondiciones:
NA





NARRATIVA DE UN CASO DE USO REAL.

Caso de uso: 6. Eliminar Reservación

Actor: Operador



Descripción: El operador requiere Eliminar una Reservación.

Precondiciones:

- El Operador debe conocer el Número de Solicitud y Fecha de Solicitud.
- El Operador debe acceder al sistema.

Flujo:

ACTOR		SISTEMA		
Paso	Acción	Paso	Acción	Excepción
1	Accesar a la página inicial de Mantenimiento de Reservas.	2	Mostrar la página de Eliminar Reservación.	
3	Captura Número de Solicitud y Fecha de Solicitud.	4	Busca el Número de Solicitud y despliega los datos.	E1, E2
		5	Pregunta al Usuario si es la Reservación a Eliminar	E3, E4
6	Acepta los Datos	7	Informa al usuario que el registro se ha eliminado.	

Excepciones:

Id	Nombre	Acción
E1	Si los datos son inválidos.	El sistema indica que el Número de Solicitud no es válido y permite nuevamente su captura.
E2	Campo vacío.	El sistema regresa a la pantalla inicial.
E3	Si la Reservación tiene un estatus FACTURADO	El sistema informa al operador que la reservación no se elimina.
E4	Si la Reservación tiene otro Estatus.	Las Reservas que pueden ser eliminadas son Confirmadas y Terminadas.

Poscondiciones: NA





NARRATIVAS

CASOS DE USO DE ALTO NIVEL

CASO DE USO	1. Consultar Reservas
ACTOR	Operador, Usuario
TIPO:	Secundario
DESCRIPCIÓN	El Operador o el usuario pueden realizar consultas para conocer los datos de las reservas o su Estatus. Ya sea para consulta o para impresión.

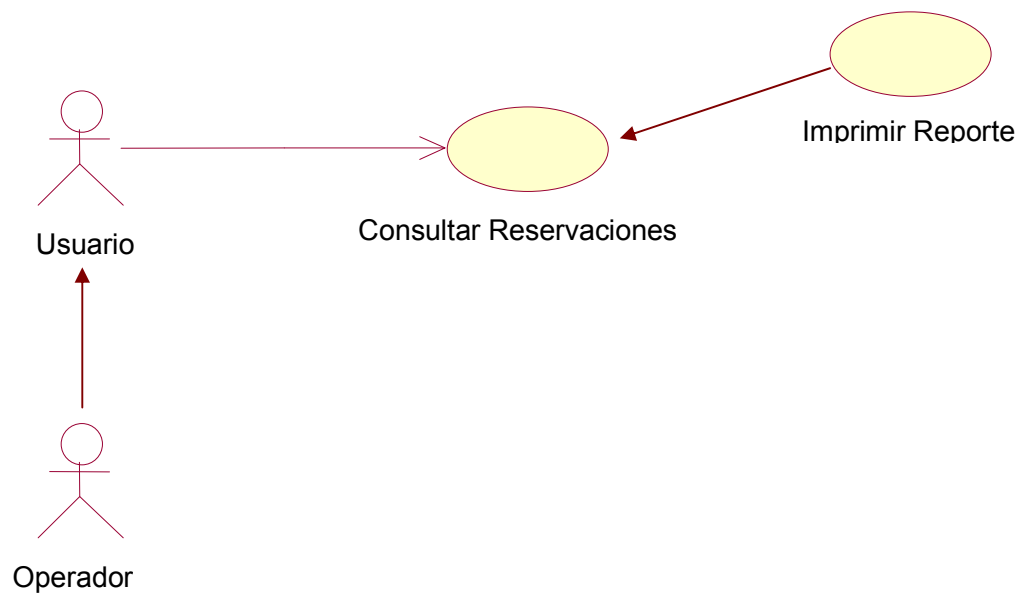



Requerimientos Funcionales

- ▶ Dar de Alta Usuarios.
- ▶ Dar de Baja Usuarios.
- ▶ Modificar Usuarios.
- ▶ Eliminar Usuarios.
- ▶ Realizar Mantenimiento (Alta, Baja, Modificación, Eliminar)
 - Catálogo de Eventos
 - Catálogo de Origen y Destino
 - Catálogo de Estaciones Terrenas
 - Catálogo de Transponders
 - Catálogo de Satélites
 - Catálogo de Clientes
 - Catálogo de Estados.
- ▶ Realizar Reservaciones.
- ▶ Dar Mantenimiento a Reservaciones.
- ▶ Consultar Reservaciones.
- ▶ Imprimir Reservaciones
- ▶ Reportes de Servicio
- ▶ Reportes Especiales

Requerimientos No Funcionales

- ▶ Restricciones en el tiempo de respuesta.
- ▶ Precisión de los resultados.





CAPITULO 3

FACULTAD DE ESTUDIOS SUPERIORES ARAGÓN

DISEÑO DEL SISTEMA





Diagrama de Clases de Análisis Alta Clientes





Diagrama de Clases de Análisis Alta Estación Terrena



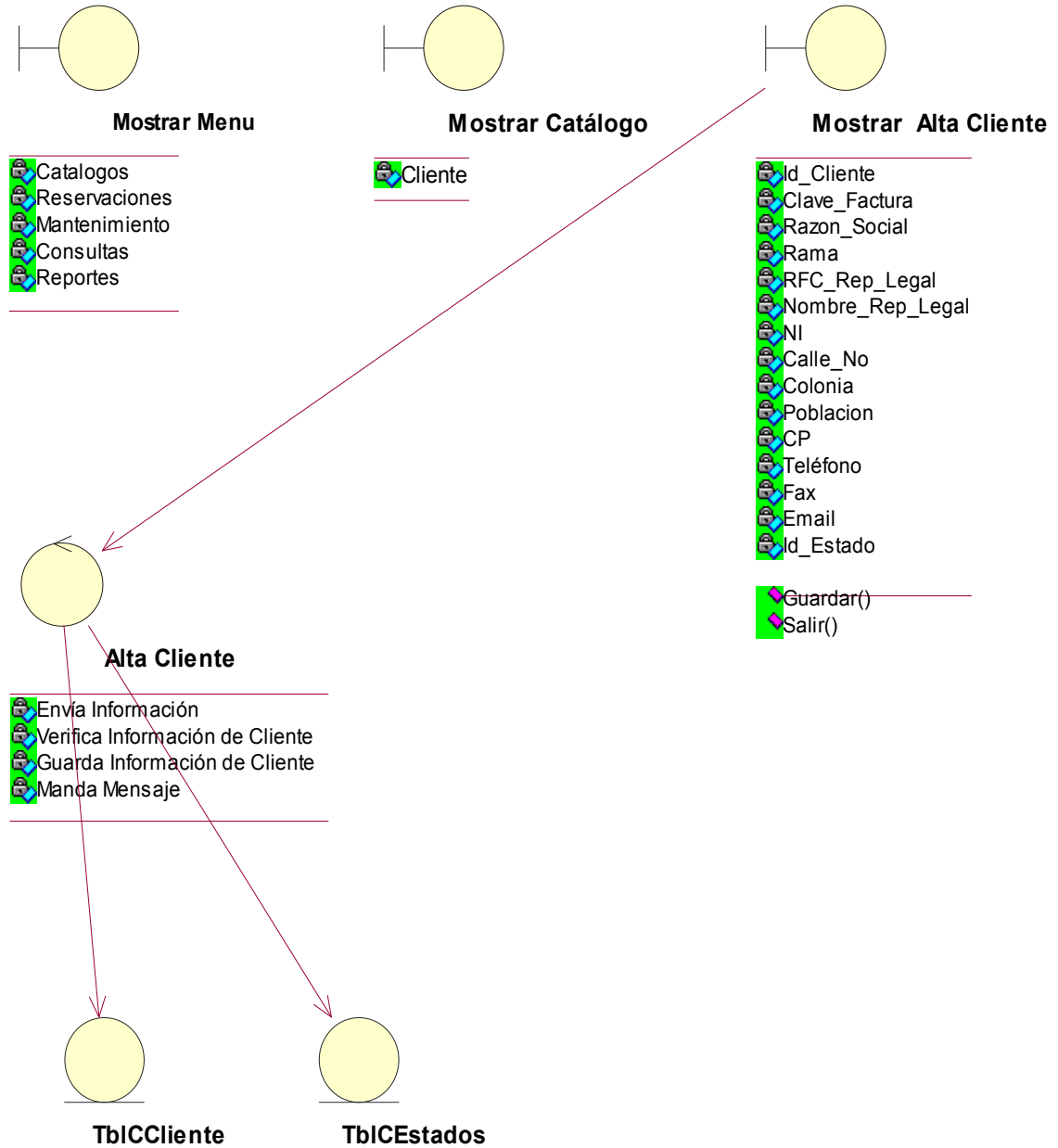

Diagrama de Clases de Análisis Alta Reservación



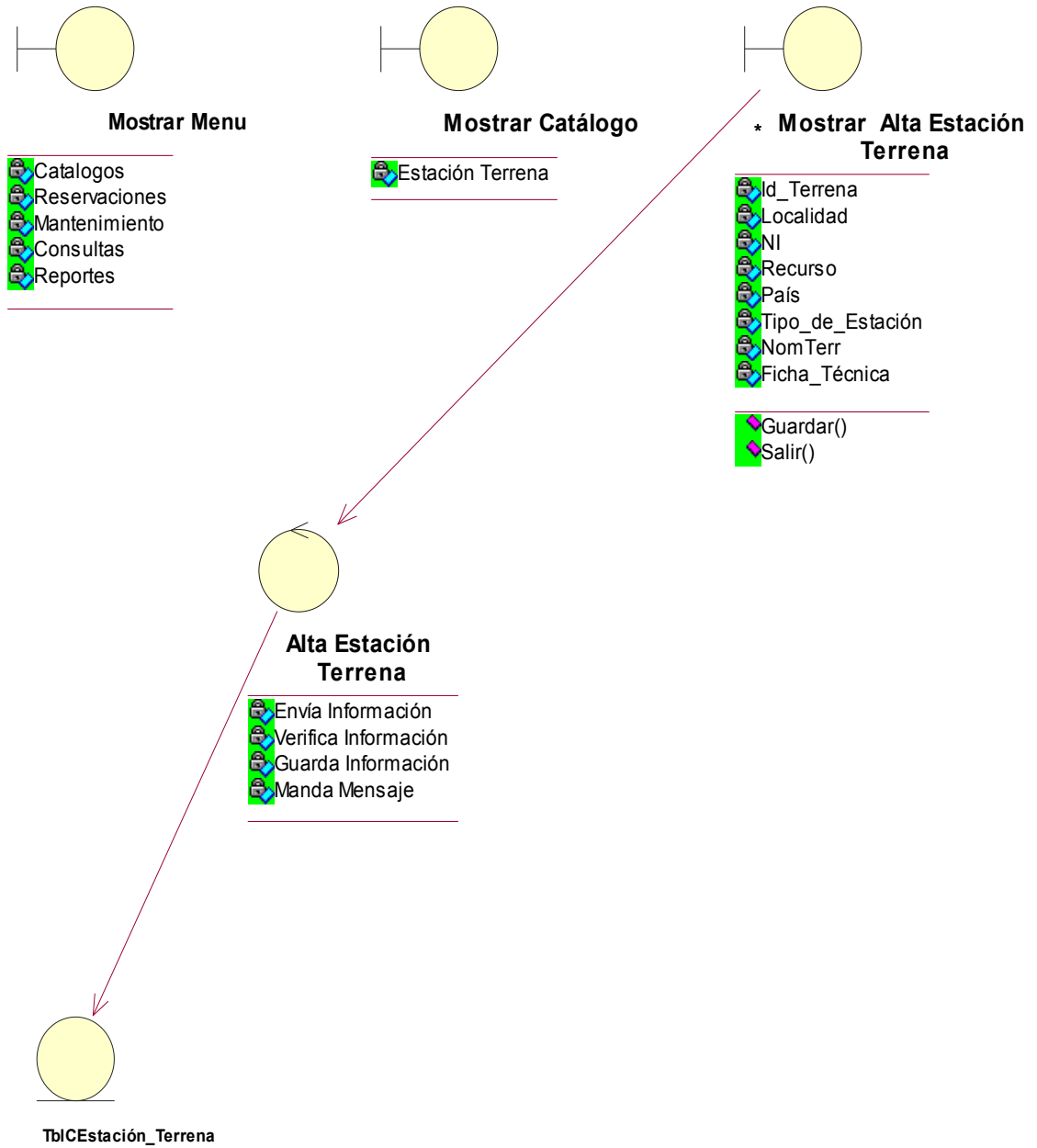

Diagrama de Clases de Análisis Mantenimiento Reservación



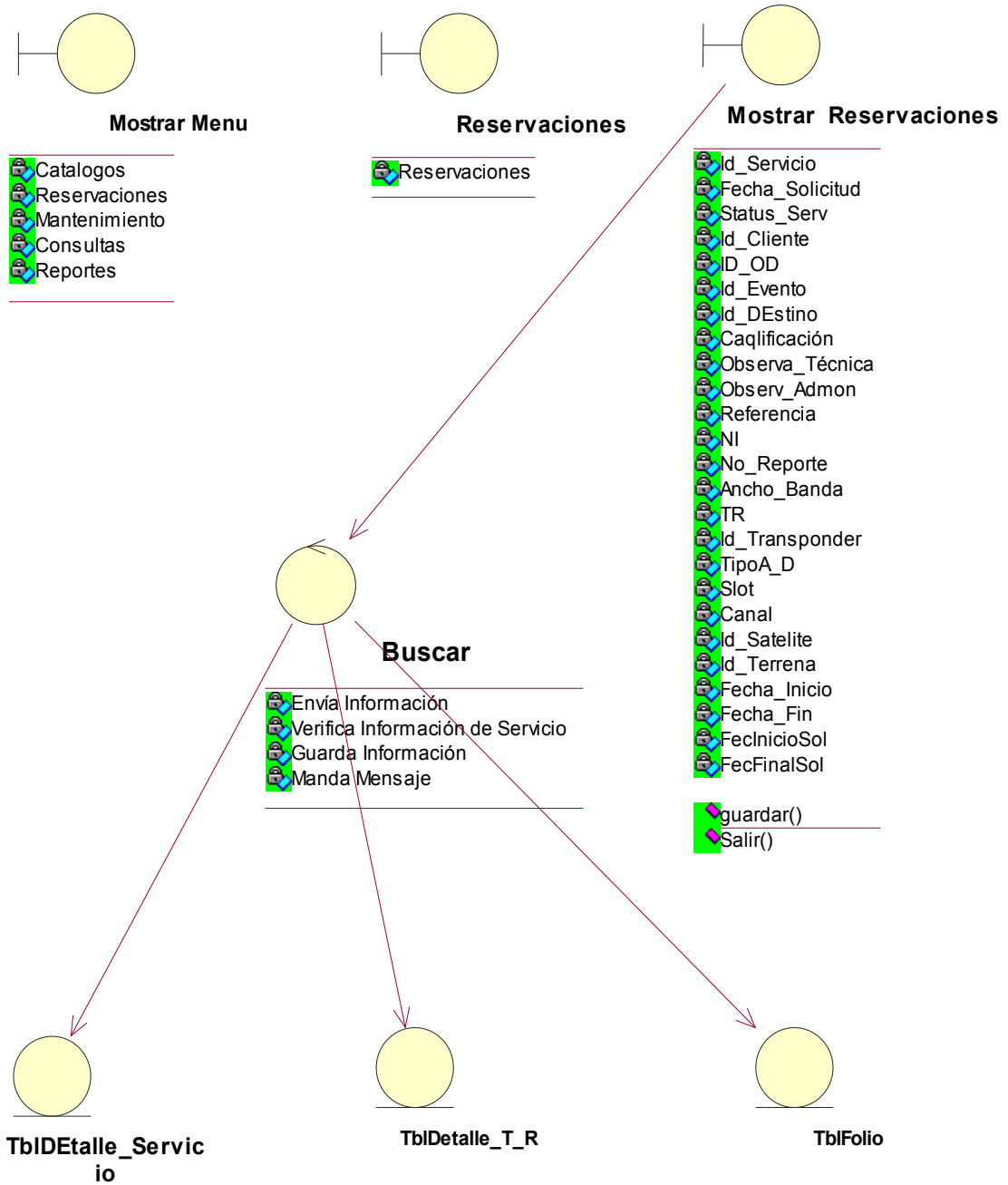

Diagrama de Clases de Análisis Eliminar Reservación



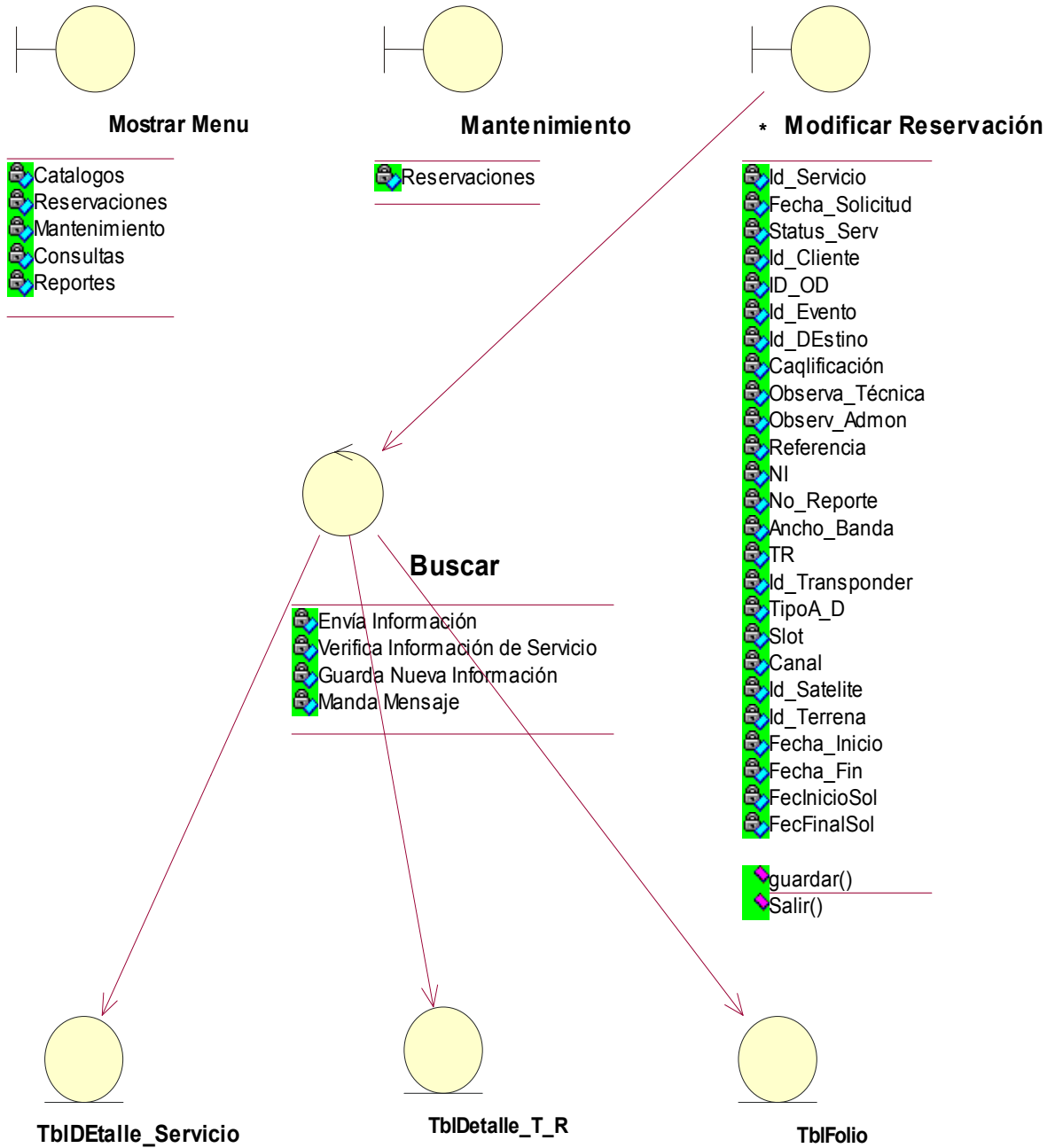

Diagrama de Clases de Análisis Consultas por Núm de Servicio



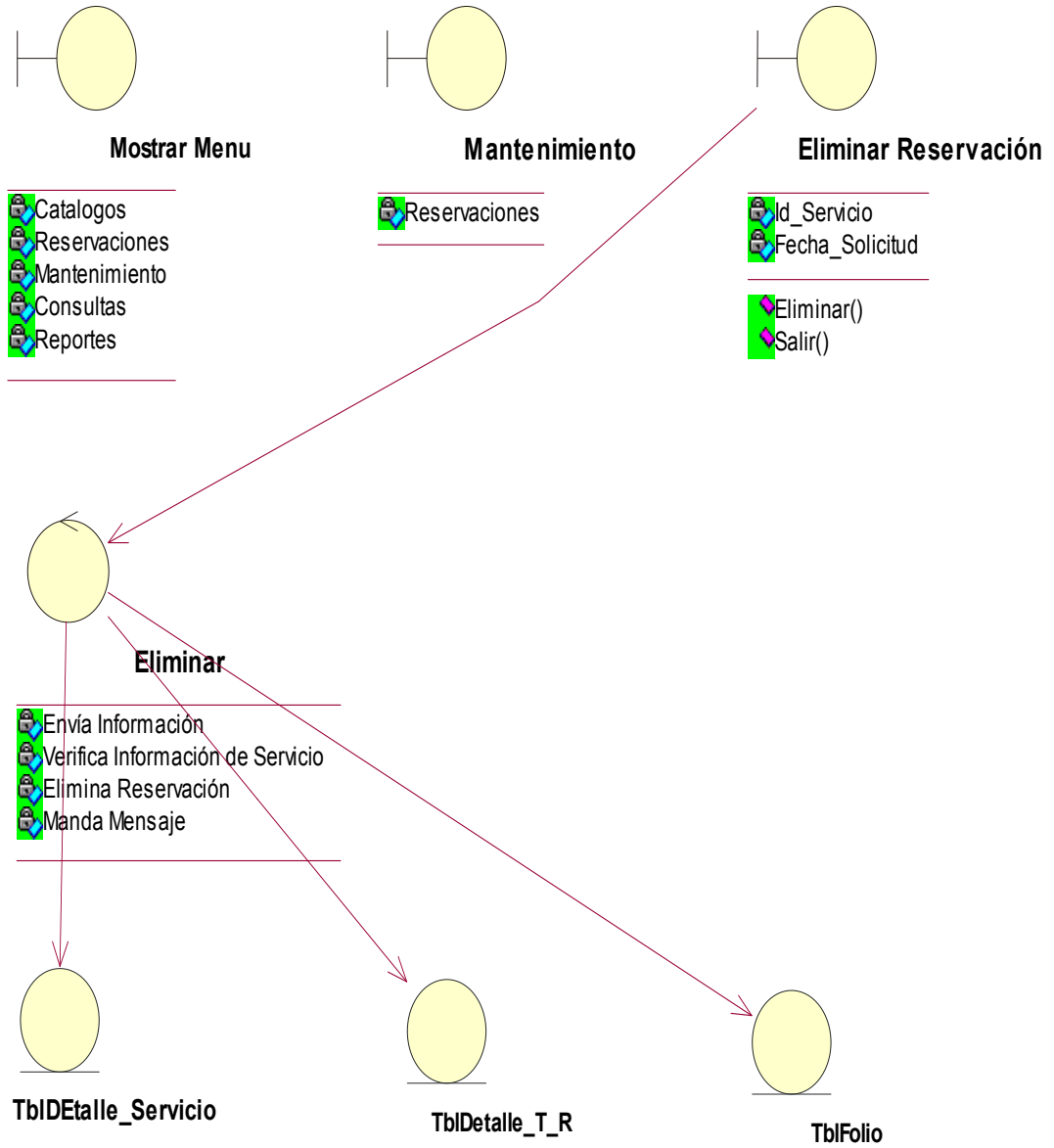

Diagrama de Secuencia "Alta de Clientes"



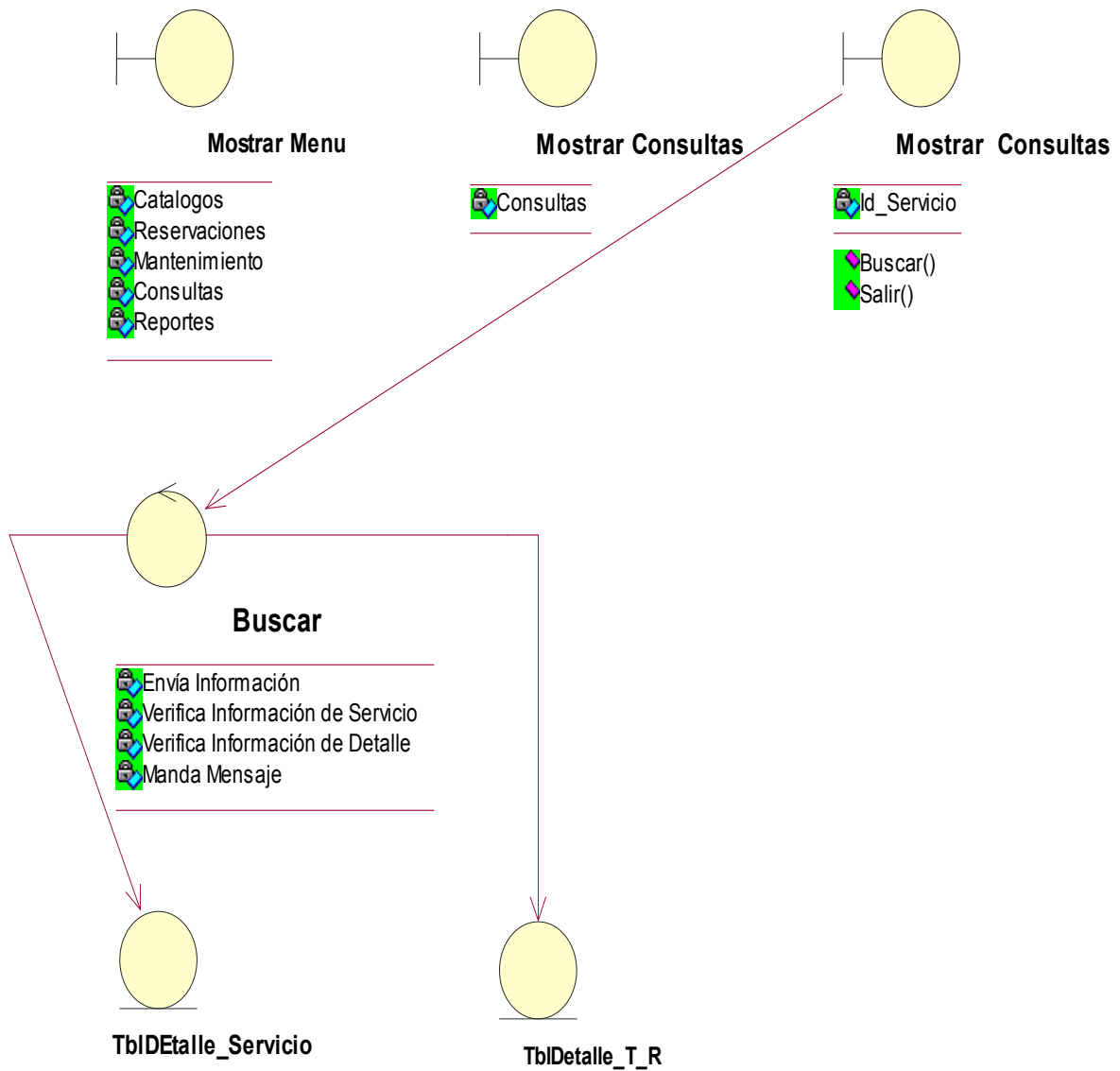

Diagrama de Secuencia “Alta de Estación Terrena”



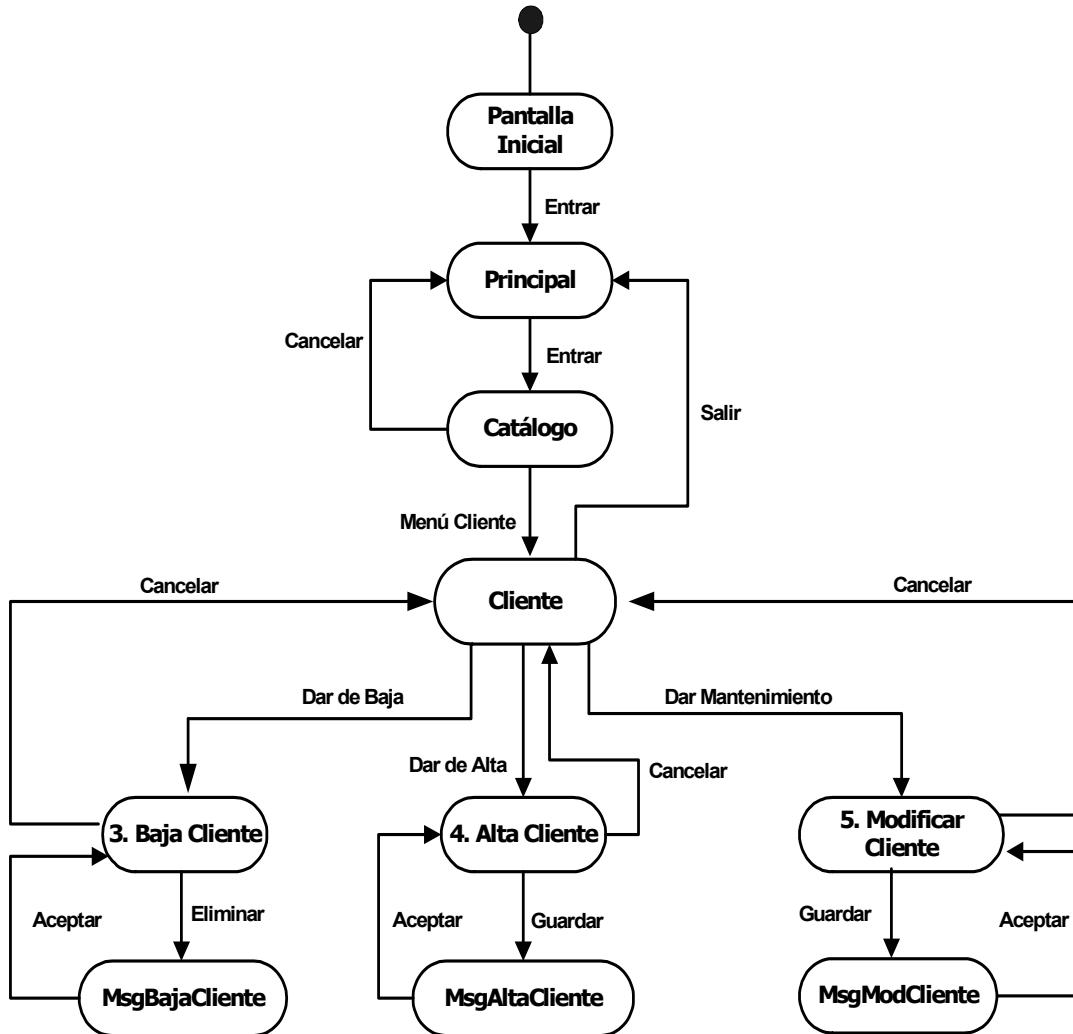

Diagrama de Secuencia "Reservación"



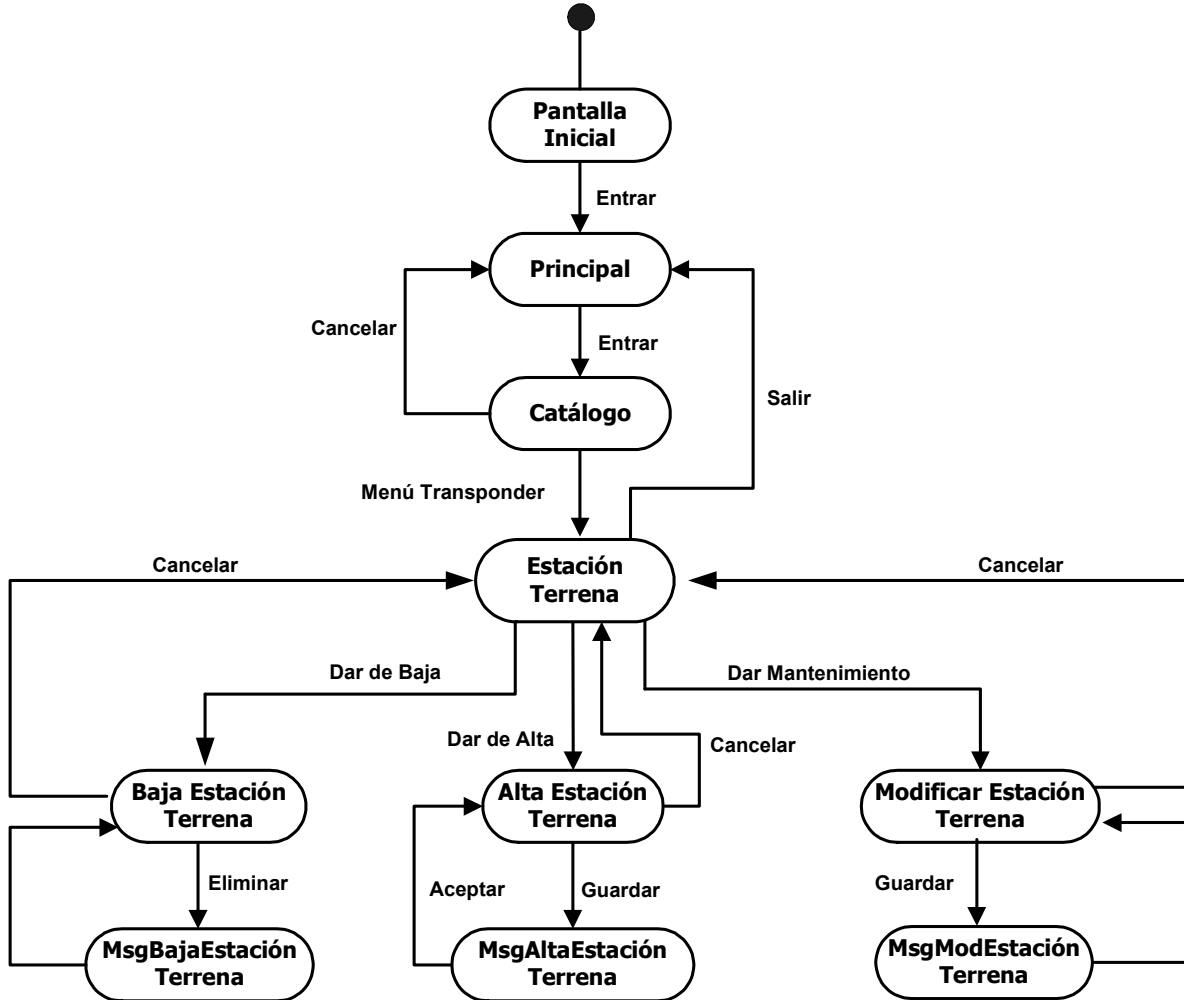

Diagrama de Secuencia "Modificar Reservación"



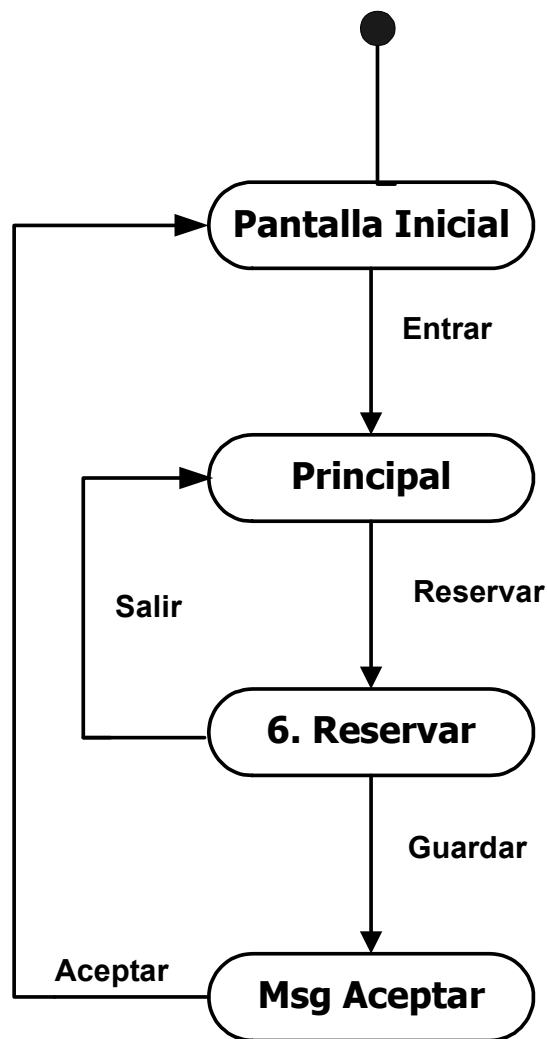

Diagrama de Secuencia "Consulta de Reservas"





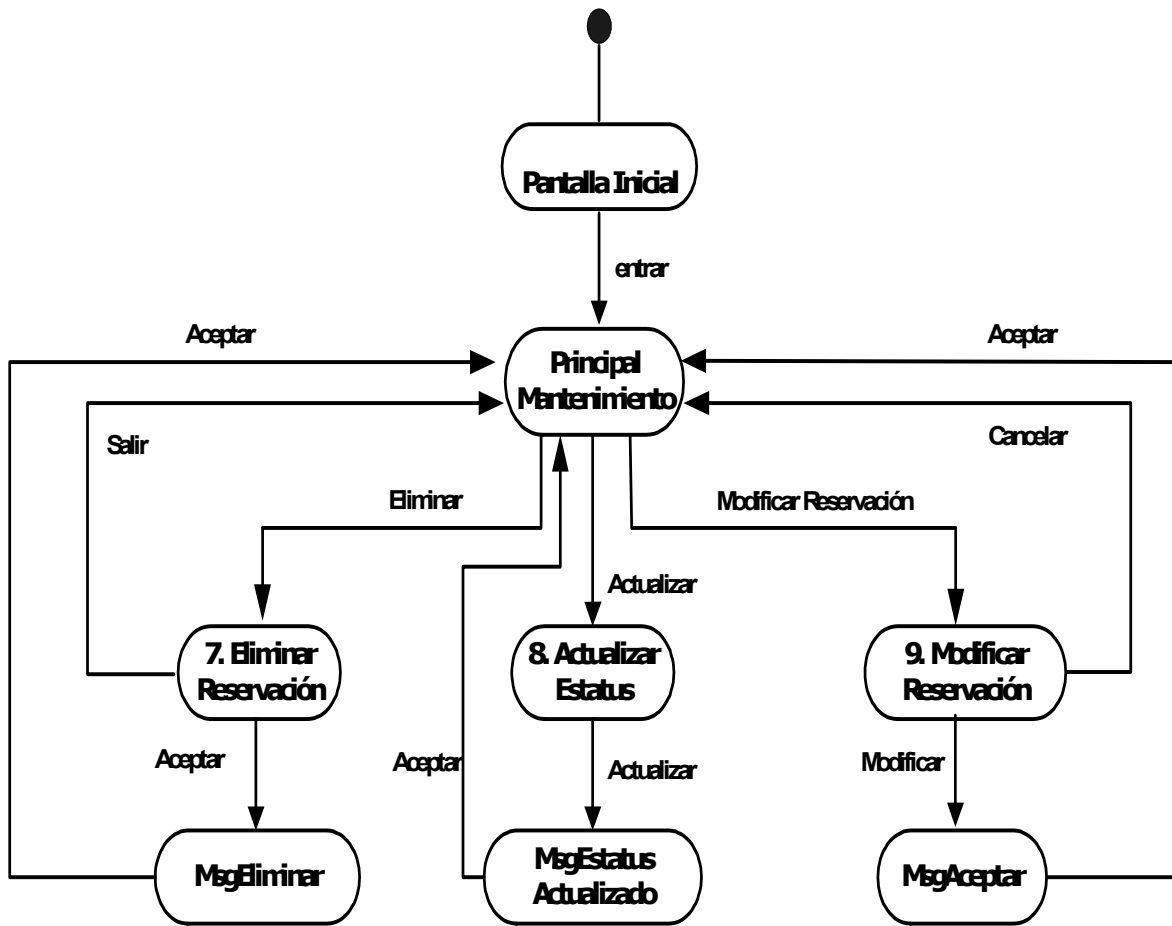
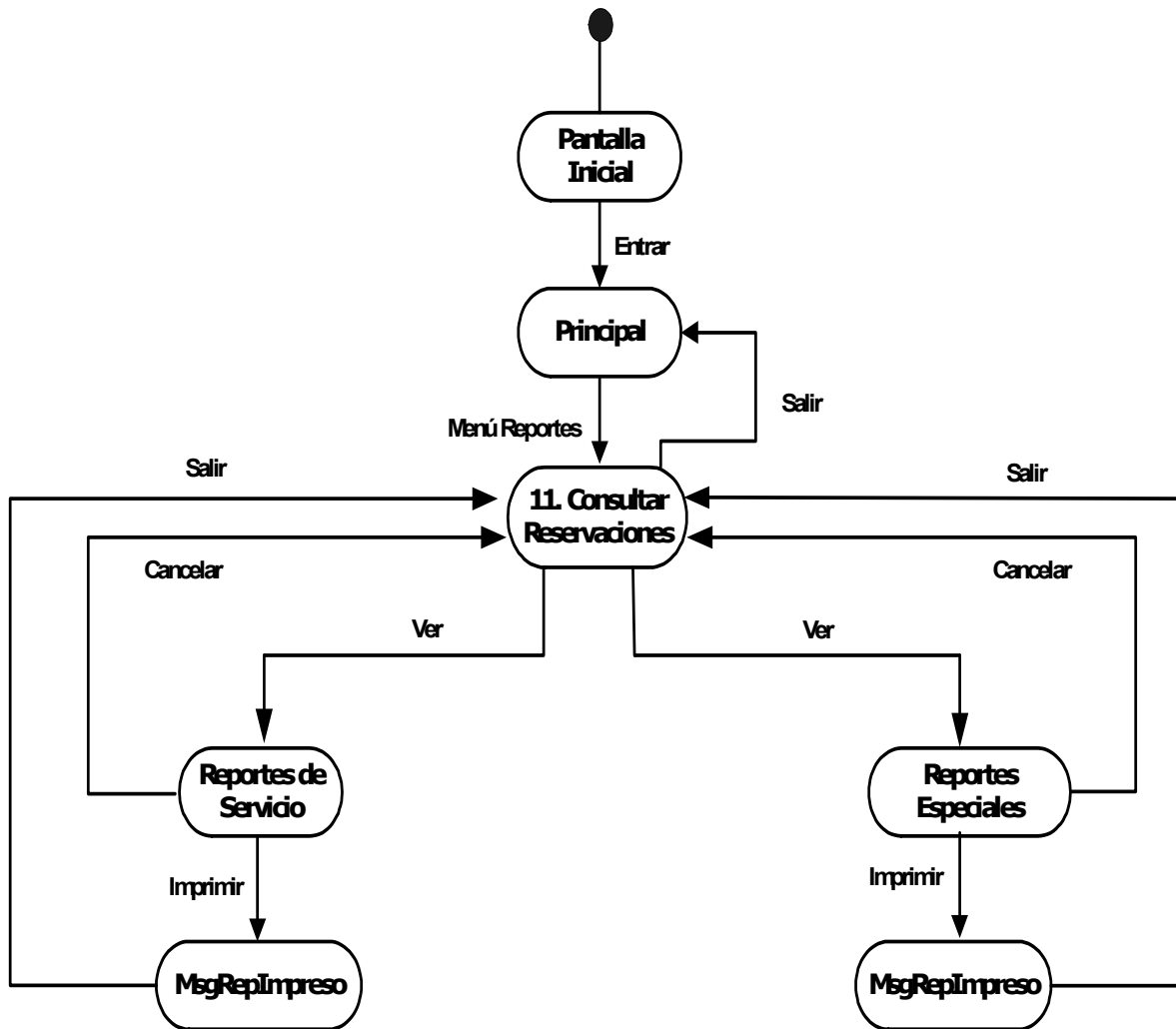
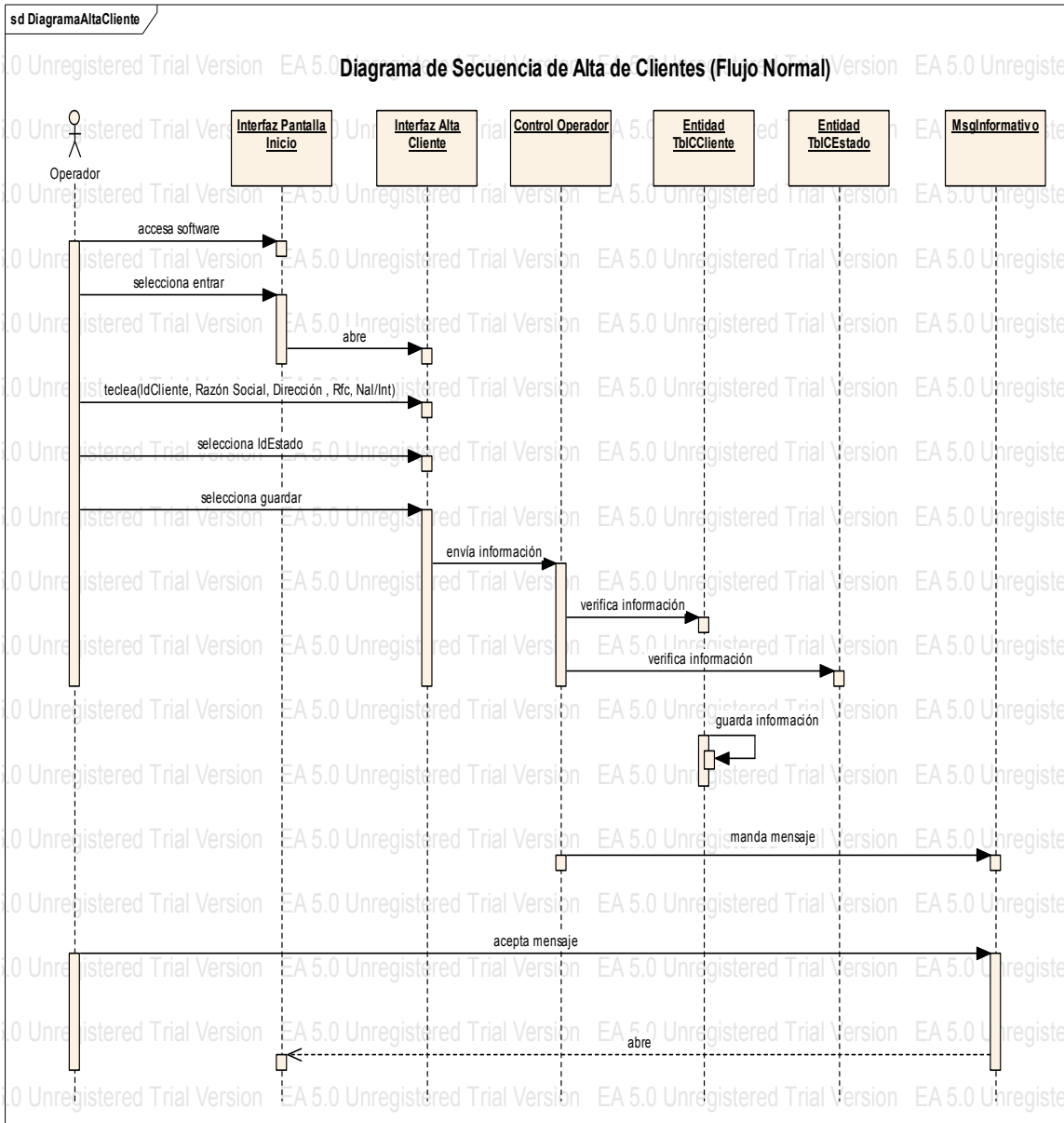
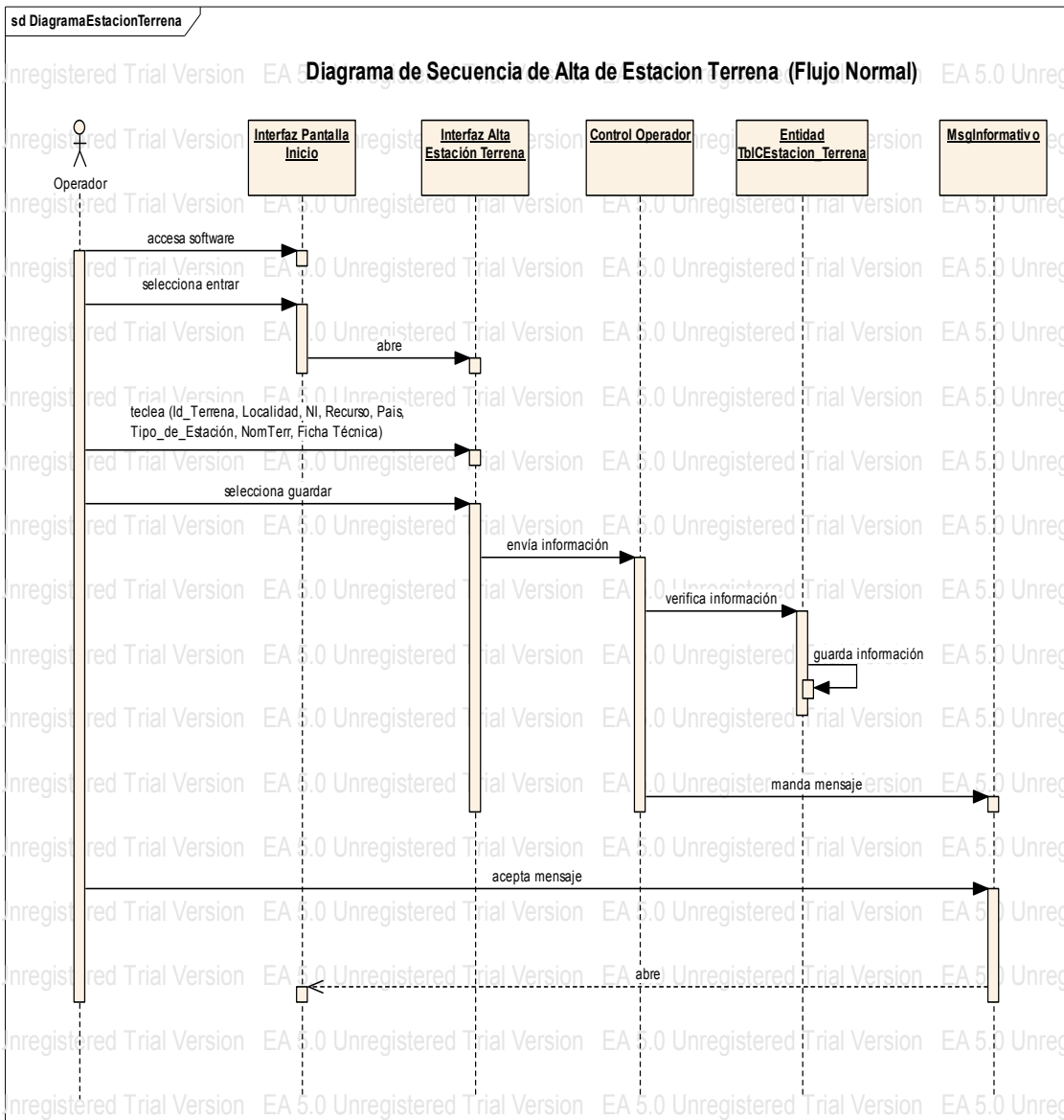

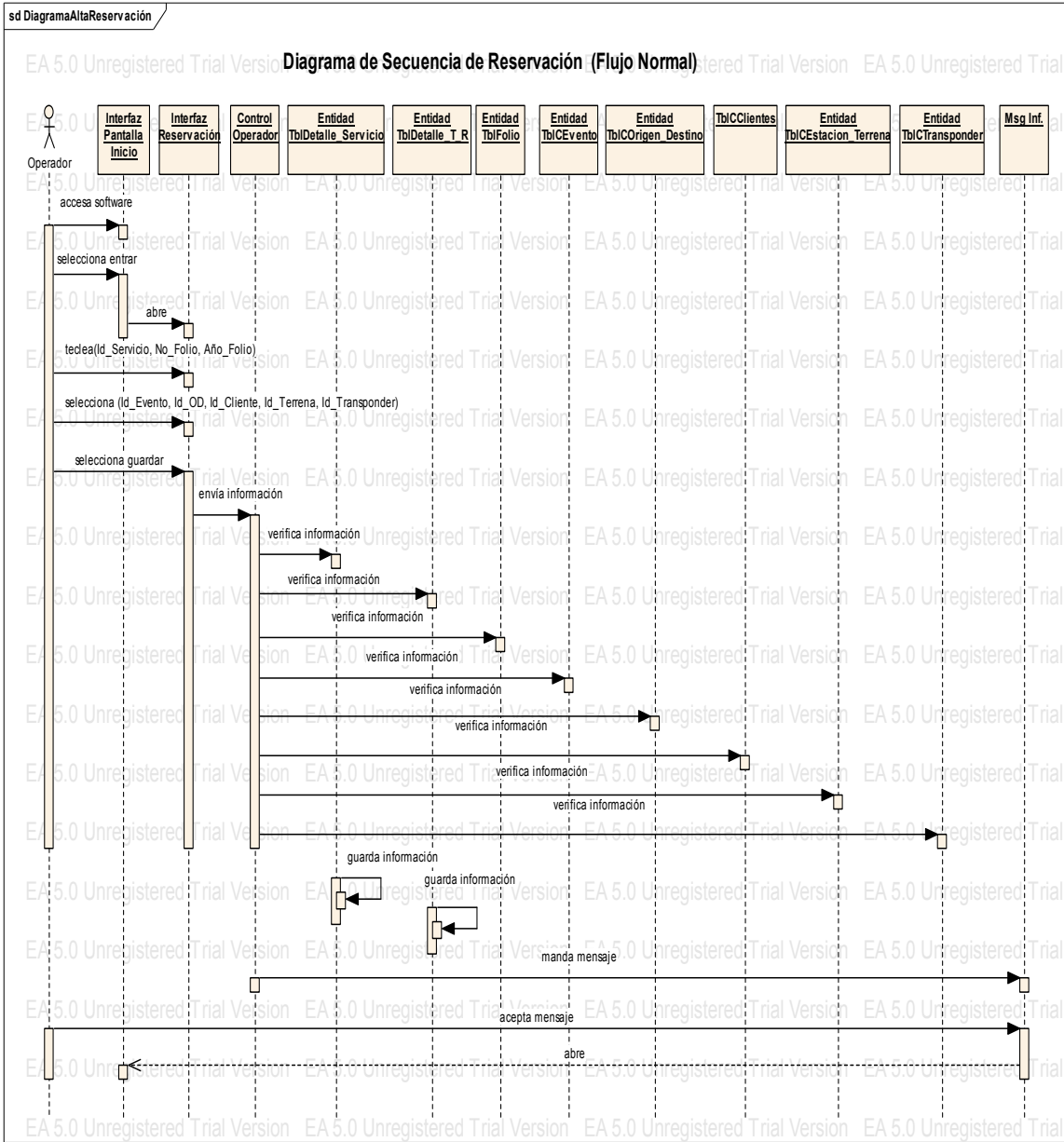

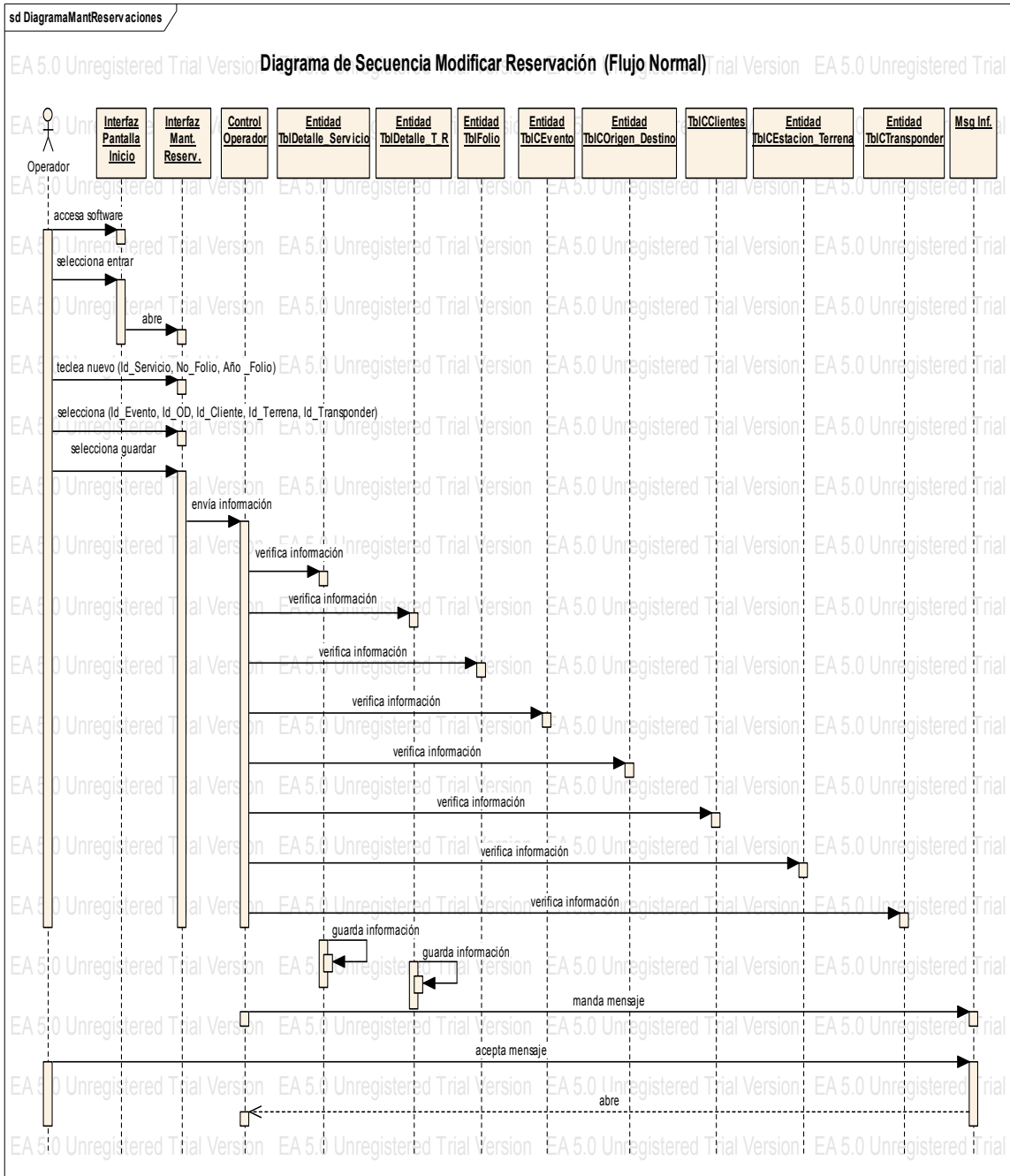





Diagrama de Navegación del SRTVO



C. Contraloría

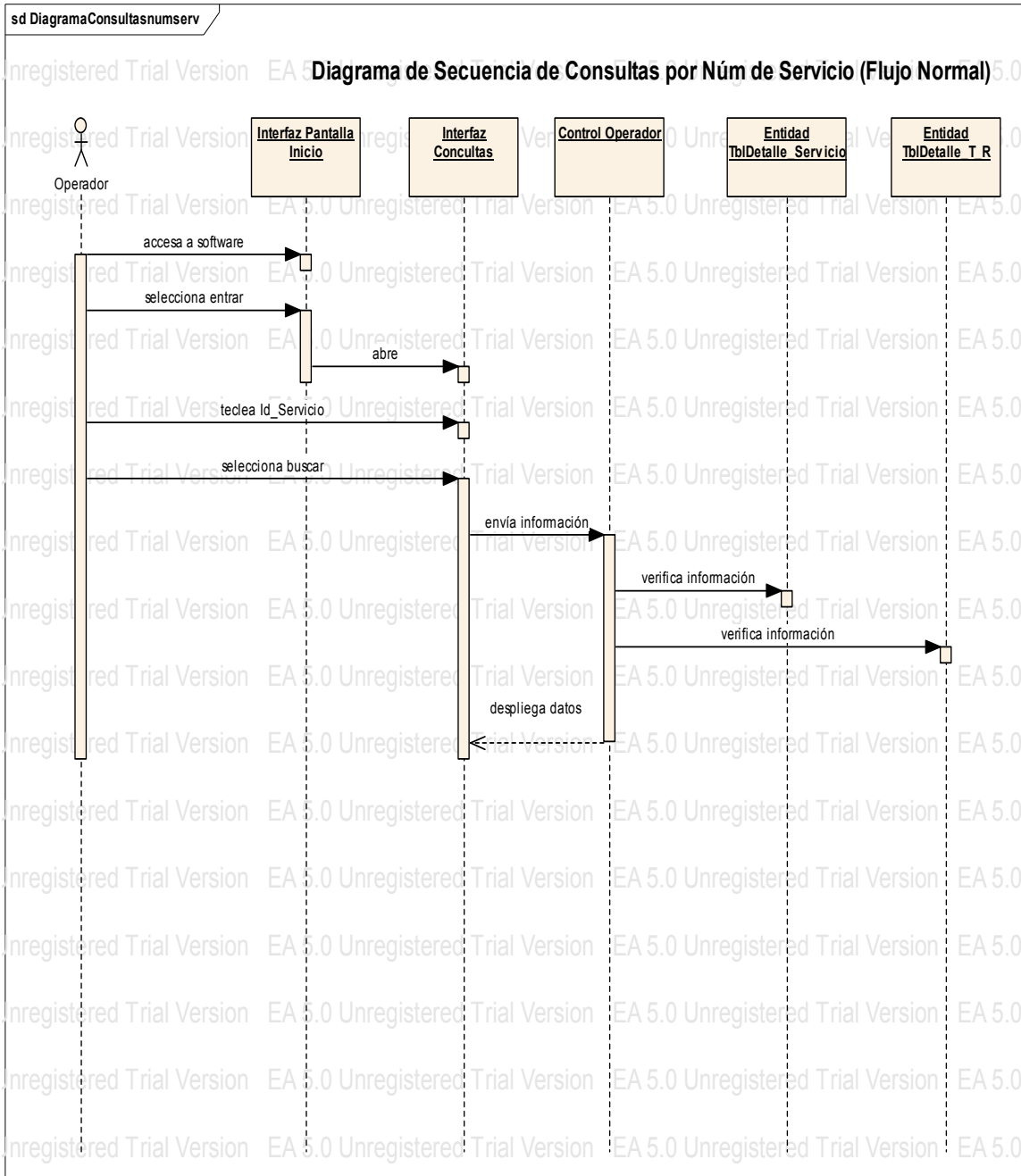
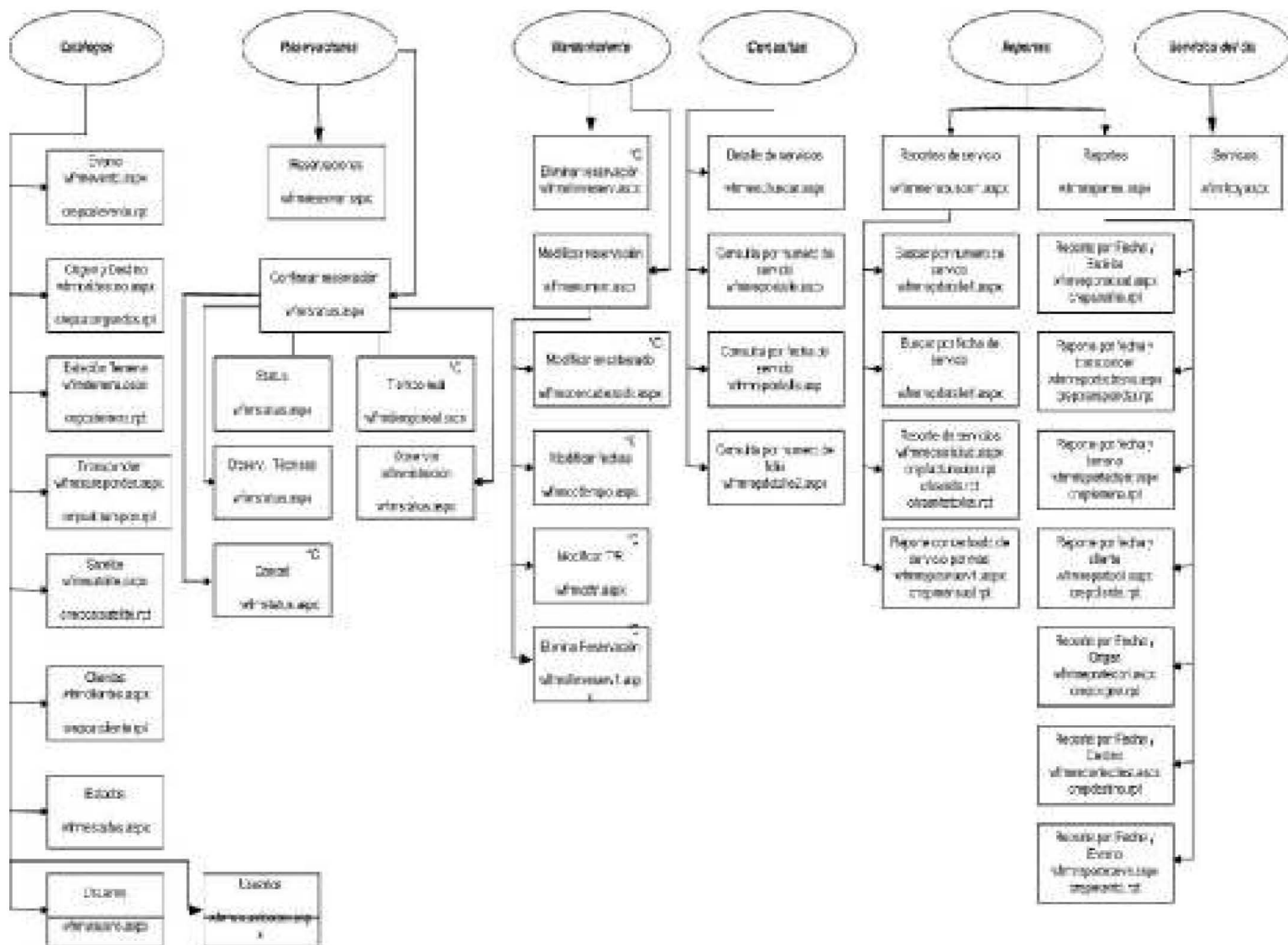

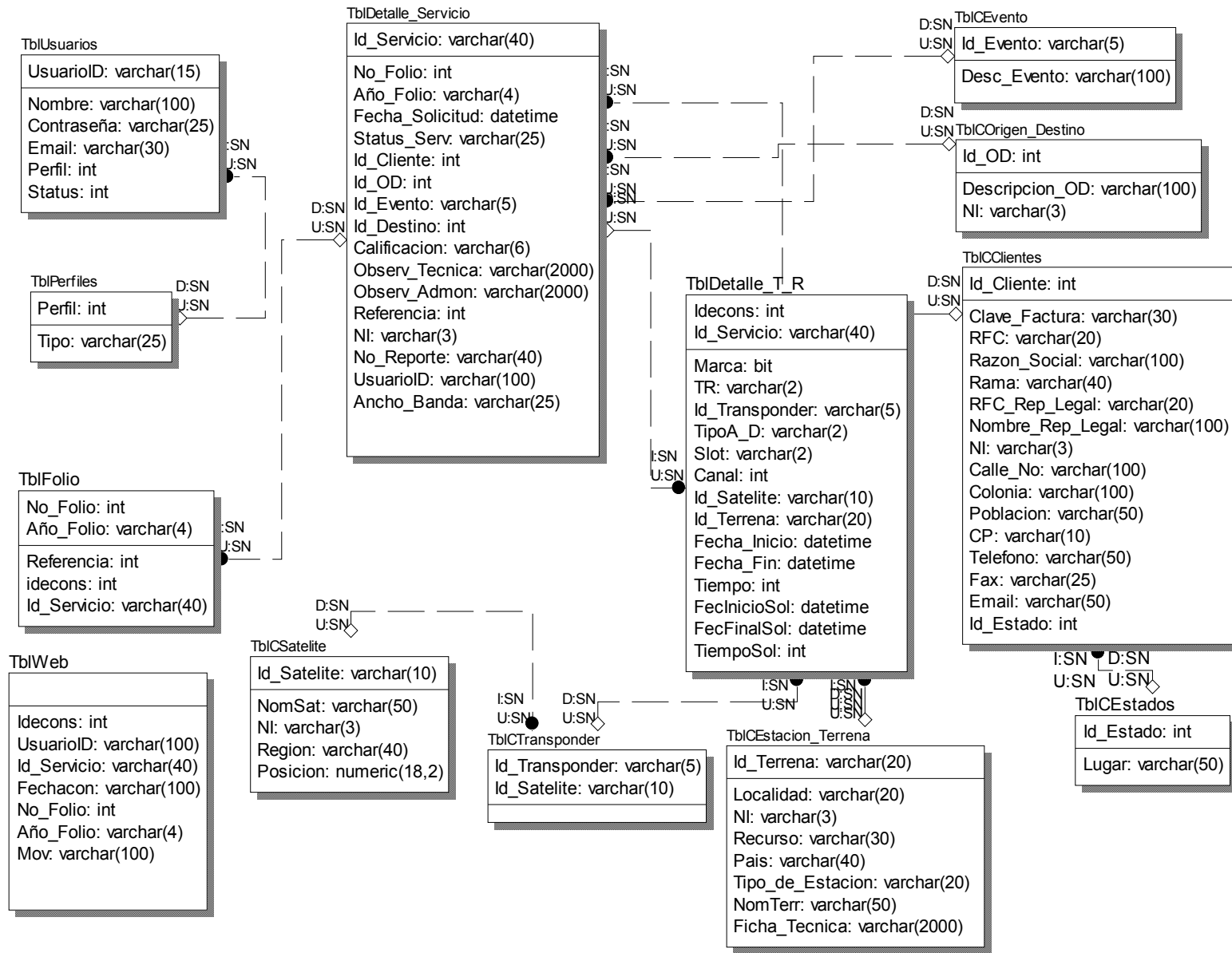



CAPITULO 4

FACULTAD DE ESTUDIOS SUPERIORES

DESARROLLO E IMPLEMENTACIÓN DEL SISTEMA





CAPTURA DE DATOS

CATALOGOS.

La Columna **Requerido** explica si es necesario o no, escribir datos en el campo. Esto significa que si el valor es:

“**NO**” el campo en cuestión acepta valores nulos y podrá omitirlo.

“**SI**” el campo no admite valores nulos y no podrá continuar capturando hasta que lo escriba o seleccione.

USUARIOS

Nombre	Tipo	Descripción	Ejemplo	Requerido
Id	Carácter(15)	Identificador de Usuario	Angel123	Si
Usuario	Carácter(100)	Nombre del Usuario	Ángel Iván Esquivel García	Si
E-Mail	Carácter(30)	Email del Usuario	angel@telecomm.net.mx	No
Contraseña	Carácter(25)	Contraseña del Usuario	Angel987	Si
Confirmar Contraseña	Carácter(25)	Confirmar Contraseña	Angel987	Si
Perfil	Selección Combo	Administrador, Operador, Reportes	Operador	Si
Status	Selección Combo	Habilitado o Deshabilitado	Habilitado	Si

Tabla 1

EVENTOS

Nombre	Tipo	Descripción	Ejemplo	Requerido
Clave del Evento	Carácter(5)	Identificador de Evento	NOT01 ó 00001	Si
Descripción	Carácter(100)	Descripción del Evento	NOTICIAS DESDE HOLANDA	Si

Tabla 2

ORIGENES/DESTINOS

Nombre	Tipo	Descripción	Ejemplo	Requerido
Clave del Origen/Destino	Entero	Identificador de Origen o Destino	1	Si
Descripción	Carácter(100)	Nombre del Origen/Dest.	C.N.I. CANAL 40	Si
Nal / Int	Selección Combo	Nacional / Internacional	NAL ó INT	Si

Tabla 3





ESTACION TERRENA

Nombre	Tipo	Descripción	Ejemplo	Requerido
Clave Est. Terrena	Carácter(20)	Identificador de Estación Terrena	MEX1	Si
Nombre	Carácter(50)	Nombre de la Est. Terrena	ESTACION 1	No
Localidad	Carácter(20)	Localidad	MEX	No
NI	Carácter(3)	Nacional ó Internacional	N ó I	No
Recurso	Carácter(30)	Recurso	DISCO	No
País	Carácter(40)	País	MEXICO	No
Tipo de Estación	Carácter(20)	Tipo de Estación	AUT ó MOVIL	Si

Tabla 4

SATELITE

Nombre	Tipo	Descripción	Ejemplo	Requerido
Id_Satelite	Carácter(10)	Identificador de Satélite	024	Si
Nombre	Carácter(50)	Nombre del Satélite	SATMEX 5	Si
NI	Carácter(3)	Nacional, Internacional	N ó I	No
Región	Carácter(40)	Región	AOR	No
Posición	Númérico(18,2)	Posición del Satélite	116.8	Si

Tabla 5

TRANSPONDER

Nombre	Tipo	Descripción	Ejemplo	Requerido
Clave de Transponder	Carácter(5)	Identificador de Transponder	TV2	Si
Id_Satélite	Selección Combo	Identificador de Satélite	024	Si

Tabla 6

ESTADOS

Nombre	Tipo	Descripción	Ejemplo	Requerido
Clave del Estado	Entero	Identificador de Estado	120	Si
Descripción	Carácter(50)	Nombre del Estado	BAJA CALIFORNIA SUR	Si

Tabla 7





CLIENTES

Nombre	Tipo	Descripción	Ejemplo	Requerido
Id. De Cliente	Entero	Identificador del Cliente	1	Si
Razón Social	Carácter(100)	Nombre del Cliente	PANAMASAT BROADCAST	Si
Nal/Int	Selección Combo	Nacional / Internacional	NAL / INT	Si
Rama	Carácter(40)	Rama	S/R ó HERRAJES, ETC.	No
Calle y No.	Carácter(100)	Calle y Número	BOSQUES DEL LAGO No. 2	No
Colonia	Carácter(100)	Colonia	CHAPULTEPEC, S/COL	No
Población	Carácter(50)	Lugar	MEXICO , S/POB	No
C.P.	Carácter(10)	Código Postal	07570, S/CP	No
Estado	Selección Combo	Estado	MEXICO	Si
Clave Factura	Carácter(30)	Clave de Factura	S/C ó FA3456	No
RFC	Carácter(20)	RFC del Cliente	S/RFC	No
RFC Repre. Legal	Selección Combo	RFC del Representante Legal	S/RFC ó MALNPO-98568	No
Nombre Rep. Legal	Carácter(100)	Nombre del Representante Legal	LIC. JUAN GARCIA ESQUIVEL, S/NRPL	No
Teléfono	Carácter(25)	Teléfono del Cliente	5-789458745 ó S/TEL	No
Fax	Carácter(25)	Fax del Cliente	454478787 ó S/FAX	No
Email	Carácter(50)	Email del Cliente	panamasat@hotmail.com	No

Tabla 8

MODULO DE RESERVACIONES

SERVICIOS

Nombre	Tipo	Descripción	Ejemplo	Requerido
No. de Servicio	Carácter(40)	Identificador del Servicio	GEE2530	Si
Fecha Solicitud	Fecha	Fecha de la Solicitud	01/03/2006	Si
Hora Solicitud	Hora	Hora de la Solicitud	10:20	Si
Cliente	Entero	Identificador del Cliente	1	Si
Evento	Entero	Identificador del Evento	55	Si
Origen	Entero	Identificador del Origen	1	Si
Destino	Entero	Identificador del Destino	1	Si
Fecha Inicio	Fecha	Fecha de Inicio del Servicio	02/03/2006	Si
Fecha Final	Fecha	Fecha Final del Servicio	02/03/2006	Si
Hora Inicial	Hora	Hora Inicial del Servicio	16:40	Si
Hora Final	Hora	Hora Final del Servicio	18:35	Si
Tx/Rx	Carácter(2)	Transmite ó Recibe Señal	T ó R ó E	Si
Analog/Dig	Carácter(2)	Análogica, Digital, Enlaces	A ó D	Si
Est. Terr.	Carácter(20)	Identificador de Est. Terrena	ESTACION 1	Si
Transponder	Carácter(5)	Identificador de Transponder	TV2	Si
Slot	Carácter(2)	Slot	A	No
Canal	Entero	Canal	1	No

Tabla 9





ESTRUCTURA DE LA BASE DE DATOS

TABLAS

+ NO permite valores Nulos.

TblUsuarios

Contiene la Información de los usuarios del sistema. (Catálogo)

Num	Núm de Campo	Tipo	Clave Primaria	Valor Nulos	Descripción
1	UsuarioID	Varchar(15)	Cp	+	Identificador de Usuario
2	Nombre	Varchar(100)		+	Nombre del Usuario
3	Contraseña	Varchar(25)		+	Contraseña del Usuario
4	Email	Varchar(30)		+	Email del Usuario
5	Perfil	Integer		+	Atributos
6	Status	Integer		+	Status Habilitado o Deshabilitado

Tabla 1

TblPerfiles

Contiene la Información de los Atributos de los usuarios del sistema.

Num	Núm de Campo	Tipo	Clave Primaria	Valor Nulos	Descripción
1	Perfil	Integer	cp	+	Perfil del Usuario
2	Tipo	Varchar(25)		+	Descripción del Perfil

Tabla 2

TblCSatelite

Contiene la Información de los Satélites (Catálogo)

Num	Núm de Campo	Tipo	Clave Primaria	Valor Nulos	Descripción
1	Id_Satelite	Varchar(10)	cp	+	Identificador del Satélite
2	NomSat	Varchar(50)		+	Nombre del Satélite
3	NI	Varchar(3)			Nacional / Internacional
4	Region	Varchar(40)			Región
5	Posicion	Numeric(18,2)		+	Posición

Tabla 3





TbICTransponder

Contiene la Información de los Transponders. (Catálogo)

Num	Núm de Campo	Tipo	Clave Primaria	Valor Nulos	Descripción
1	Id_Transponder	Varchar(5)	cp	+	Identificador de Transponder
2	Id_Satelite	Varchar(10)	cp	+	Identificador de Satélite

Tabla 4

TbICEvento

Contiene la Información de los Eventos. (Catálogo)

Num	Núm de Campo	Tipo	Clave Primaria	Valor Nulos	Descripción
1	Id_Evento	Varchar(5)	cp	+	Identificador de Evento
2	Desc_Evento	Varchar(100)		+	Descripción de Eventos

Tabla 5

TbICOrigen_Destino

Contiene la Información de los Orígenes y Destinos. (Catálogo)

Num	Núm de Campo	Tipo	Clave Primaria	Valor Nulos	Descripción
1	Id_OD	Integer	cp	+	Identificador del Origen y Destino
2	Descripción_OD	Varchar(100)		+	Descripción del Origen y Destino
3	NI	Varchar(3)		+	Nacional / Internacional

Tabla 6

TbICEstación_Terrena

Contiene la Información de las Estaciones Terrenas. (Catálogo)

Num	Núm de Campo	Tipo	Clave Primaria	Valor Nulos	Descripción
1	Id_Terrena	Varchar(20)	cp	+	Identificador de Clave de Estación Terrena
2	Localidad	Varchar(20)			Localidad
3	NI	Varchar(3)			Nacional / Internacional
4	Recurso	Varchar(30)			Recurso
5	País	Varchar(40)			País
6	Tipo_de_Estacion	Varchar(20)		+	Tipo de Estación
7	NomTerr	Varchar(50)		+	Nombre de la Estación Terrena
8	Ficha_Tecnica	Varchar(2000)			Características Técnicas de la Estación Terrena

Tabla 7





TbIClientes

Contiene la Información de los Clientes. (Catálogo)

Num	Núm de Campo	Tipo	Clave Primaria	Valor Nulos	Descripción
1	Id_Cliente	Integer	cp	+	Identificador del Cliente
2	Clave_Factura	Varchar(30)			Clave de Factura del Cliente
3	RFC	Varchar(20)			RFC del Cliente
4	Razón_Social	Varchar(100)		+	Razón Social del Cliente
5	Rama	Varchar(40)			Rama
6	RFC_Rep_Legal	Varchar(20)			RFC del Representante Legal
7	Nombre_Rep_Legal	Varchar(100)			Nombre del Representante Legal
8	NI	Varchar(3)		+	NI
9	Calle_No	Varchar(100)			Calle y Número
10	Colonia	Varchar(100)			Colonia
11	Población	Varchar(50)			Población
12	CP	Varchar(10)			Código Postal
13	Telefono	Varchar(25)			Teléfono del Cliente
14	Fax	Varchar(25)			Fax del Cliente
15	Email	Varchar(50)			Email del Cliente
16	Id_Estado	Integer		+	Identificador de Estado

Tabla 8

TbICEstados

Contiene la Información de los Estados de la República Mexicana en donde se encuentran los Clientes. (Catálogo)

Num	Núm de Campo	Tipo	Clave Primaria	Valor Nulos	Descripción
1	Id_Estado	Integer	cp	+	Identificador de Estado
2	Lugar	Varchar(50)		+	Descripción del Lugar

Tabla 9

TbIFolio

Contiene la Información de los Folios y Referencias utilizados en las Reservas.

Num	Núm de Campo	Tipo	Clave Primaria	Valor Nulos	Descripción
1	No_Folio	Integer	cp	+	Número de Folio
2	Año_Folio	Varchar(4)	cp	+	Año de Folio
3	Referencia	Integer	cp1	+	Referencia
4	idecons	Integer		+	Número Consecutivo

Tabla 10





TbDetalle_Servicio

Contiene la Información de los Servicios (encabezado de las reservaciones) capturadas en el sistema.

Num	Núm de Campo	Tipo	Clave Primaria	Valor Nulos	Descripción
1	Id_Servicio	Varchar(40)	cp	+	Identificador de Servicio
2	No_Folio	Integer		+	Número de Folio
3	Año_Folio	Varchar(4)		+	Año de Folio
4	Fecha_Solicitud	Datetime		+	Fecha Solicitud del Servicio
5	Status_Serv	Varchar(25)		+	Status del Servicio
6	Id_Cliente	Integer		+	Identificador de Cliente
7	Id_OD	Integer		+	Identificador de Origen
8	Id_Evento	Varchar(5)		+	Identificador de Evento
9	Id_Destino	Integer		+	Identificador de Destino
10	Calificación	Varchar(6)		+	Calificación del Servicio
11	Observ_Técnica	Varchar(2000)		+	Observación Técnica
12	Observ_Admon	Varchar(2000)		+	Observación Administrativa
13	Referencia	Integer		+	Referencia del Servicio
14	NI	Varchar(3)		+	Nacional / Internacional
15	No_Reporte	Varchar(40)		+	Número de Reporte del Servicio
16	UsuarioID	Varchar(15)		+	Operador
17	Ancho_Banda	Varchar(25)		+	Ancho de Banda

Tabla 11

TbDetalle_T_R

Contiene la Información Técnica de la Reservación.

Num	Núm de Campo	Tipo	Clave Primaria	Valor Nulos	Descripción
1	Idecons	Integer	cp	+	Número Consecutivo
2	Id_Servicio	Varchar(40)	cp	+	Identificador de Servicio
3	Marca	bit		*	Identificador
4	TR	Varchar(2)		+	Transmite ó Recibe
5	Id_Transponder	Varchar(5)		+	Identificador de Transponder
6	TipoA_D	Varchar(2)		+	Tipo de Señal Analógico, Digital
7	Slot	Varchar(2)			Slot
8	Canal	Integer			Canal
9	Id_Satelite	Varchar(10)		+	Identificador de Satélite
10	Id_Terrena	Varchar(20)		+	Identificador de Terrena
11	Fecha_Inicio	Datetime	cp1	+	Fecha Inicio Real
12	Fecha_Fin	Datetime	cp1	+	Fecha Fin Real
13	Tiempo	Integer		+	Tiempo
14	FecInicioSol	Datetime		+	Fecha Inicio de Solicitud
15	FecFinalSol	Datetime		+	Fecha Fin de Solicitud
16	TiempoSol	Integer		+	Tiempo de Solicitud

Tabla 12





OBSERVACIONES GENERALES DEL SISTEMA

Requerimientos Mínimos del Sistema para cada Capa son los siguientes:

Capa de control.

- Procesador Pentium II 1.2 GHz o superior
- Memoria RAM 256 MB
- Sistema operativo Windows 2000 Edición Profesional o Superior
- Manejador OLEDB para SQL Server

Capa de Datos

- Procesador Pentium II 1.2 GHz o superior
- Memoria RAM 256 MB
- Sistema operativo Windows 2000 Server o superior
- Sistema manejador de base de datos SQL Server 2000 Edición Estándar o superior.

Capa de Aplicación

- Procesador Pentium II 1.2 GHz o superior
- Memoria RAM 512 MB
- Sistema operativo Windows 2000 Server o superior
- Servidor Web Internet Information Server 5.0 o superior
- .NET Framework 1.1 o superior.

Capa de Presentación

- Navegador Internet Explorer 5.0 o Netscape Navigator 4.0 o superior.

Observaciones Generales del Sistema (Uso del Sistema):

El acceso al sistema estará dividido en las siguientes categorías:

- 1. Administrador**
- 2. Operador**
- 3. Consultas**

- 0. Deshabilitado**
- 1. Habilitado**

- 1. Administrador:** Control Total del Sistema.
- 2. Operador:** Tiene acceso a todos los módulos del sistema. Con la excepción de que no puede dar de alta Usuarios, ni eliminarlos.
- 3. Reportes:** Tiene acceso a los módulos de Servicios del Día, Consulta y Reportes. No puede hacer Reservas.
- 4.** El valor **1** **habilita** la cuenta de usuario y el valor **0** la **deshabilita**. **Figura 3 hoja 61**

- Se recomienda que los usuarios que accedan al sistema a excepción del Administrador (Control total del Sistema) tengan el perfil de **Operador, Habilitado**. Ya que esto será suficiente para hacer uso de todos los módulos. Sin tener habilitada la función de eliminar a otros Usuarios, ni ingresar Nuevos. Porque esta es una función solo del Administrador.





- Se recomienda que atienda los avisos que el sistema genera, ya que por lo general se trata de inconsistencias en la información.
- Solo se podrán Eliminar registros de los catálogos, siempre y cuando **no** estén registrados en Reservas.
- Se podrán Eliminar reservas siempre y cuando éstas no tengan el status "Facturado".
- Se podrán hacer modificaciones a las Reservas siempre y cuando no tengan el status "Facturado"
- Si no se va hacer uso del Sistema se recomienda que después de sus operaciones salga de la aplicación, porque mientras dure la sesión el sistema conservará su identificador y podría prestarse a un mal uso, si otra persona utiliza sus credenciales.
- Sin cerrar la aplicación después de 20 minutos de inactividad la sesión expirará.
- Debe tener en cuenta que el **módulo de mantenimiento** sirve para **corregir errores de captura**. Si no es el caso cualquier modificación como la de **tiempo real** se hace en el **módulo de Reservas**.

El Sistema le permitirá hacer las siguientes operaciones:

1. Dar de Alta, Eliminar, Modificar, Cambiar Contraseñas de Usuarios. (Catalogo de Usuarios)
2. Dar de Alta, Modificar, Eliminar, Imprimir, Buscar Eventos. (Catálogo de Evento)
3. Dar de Alta, Modificar, Eliminar, Imprimir, Buscar Orígenes y Destinos. (Catálogo de Origen y Destino)
4. Dar de Alta, Modificar, Eliminar, Buscar, Agregar Especificaciones Técnicas de Estaciones Terrenas. (Catálogo de Estación Terrena)
5. Dar de Alta, Modificar, Eliminar, Buscar Transponders. (Catalogo de Transponder)
6. Dar de Alta, Modificar, Eliminar, Imprimir, Buscar Satélites. (Catálogo de Satélite)
7. Dar de Alta, Modificar, Eliminar, Imprimir, Buscar Clientes (Catálogo de Clientes)
8. Dar de Alta, Modificar, Eliminar, Buscar Estados ligados al Catalogo de Clientes. (Catálogo de Estados)
9. Dar de Alta Reservas. (Módulo de Reservas / Reservas)
10. Agregar a las Reservas Tiempo Real, Observaciones Técnicas, Observaciones Administrativas, Confirmar y Cancelar Reservas. (Módulo de Reservas / Confirmar Reservación)
11. Elimina Reservas. Siempre y cuando no estén Facturadas. (Módulo de Mantenimiento / Eliminar Reservación)
12. Modificar Reservas. Siempre y cuando no estén Facturadas. (Módulo de Mantenimiento / Modificar Reservación)
13. Consultas por Número de Servicio. (Módulo de Consultas / Detalle de Servicios / Consulta por Número de Servicio)
14. Consultas por Número de Folio. (Módulo de Consultas / Detalle de Servicios / Consulta por Número de Folio)
15. Consultas por Fecha de Servicio. (Módulo de Consultas / Detalle de Servicios / Consulta por Fecha de Servicio)





16. Todos los reportes de Prefectura se generan con información de Reservas con status **Facturado** a excepción del reporte de facturación que también imprime las reservas con status **cancelado**.
17. Reportes para Facturación de Reservas (Módulo de Reportes / Reportes de Servicio / Buscar por Número de Servicio)
18. Reporte Mensual Concentrado de Reservas (Módulo de Reportes / Reportes de Servicio / Reporte Concentrado de Servicios por Mes)
19. Reporte por Fecha e Identificador de Satélite (Módulo de Reportes / Reportes / Reporte por Fecha y Satélite)
20. Reporte por Fecha e Identificador de Transponder (Módulo de Reportes / Reportes / Reporte por Fecha y Transponder)
21. Reporte por Fecha e Identificador de Estación Terrena (Módulo de Reportes / Reportes / Reporte por Fecha y Terrena)
22. Reporte por Fecha e Identificador de Cliente (Módulo de Reportes / Reportes / Reporte por Fecha y Cliente)
23. Reporte por Fecha e Identificador de Origen (Módulo de Reportes / Reportes / Reporte por Fecha y Origen)
24. Reporte por Fecha e Identificador de Destino (Módulo de Reportes / Reportes / Reporte por Fecha y Destino)
25. Reporte por Fecha e Identificador de Evento (Módulo de Reportes / Reportes / Reporte por Fecha y Evento)





Sistema de Reservas de Televisión Ocasional Booking

MODULO DE ACCESO

Nota: Debido a que el Sistema es muy grande solo se hará referencia al código de 3 módulos.

Dirección del Sistema: <http://www.movisat.com.mx/srtvo/booking.aspx>

En donde aparecerá la ventana principal del sistema y requerirá los siguientes datos:

Usuario: Nombre de Usuario

Contraseña: Clave de Acceso al sistema



Figura 1

MODULO SERVICIOS DEL DIA



Figura 1.1



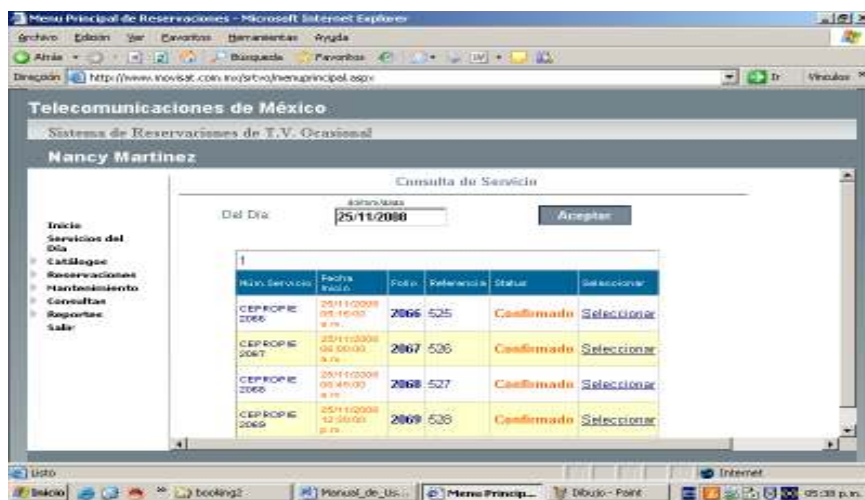

➤ **1. Servicios del Día:**

Función: Desplegar la información de los Servicios del Día, o de cualquier otra Fecha.

Operación: Si se requiere más detalle del Servicio (cliente, evento, origen, destino, transponder, Terrena, etc.), escoger seleccionar sobre el registro. Ver figura 1.1

MENU DE CATALOGOS

MODULO DE USUARIOS.



Figura 2

➤ **1. Nuevo Usuario:**

Función: Dar de Alta Nuevos Usuarios.

Los usuarios están clasificados por los siguientes perfiles.

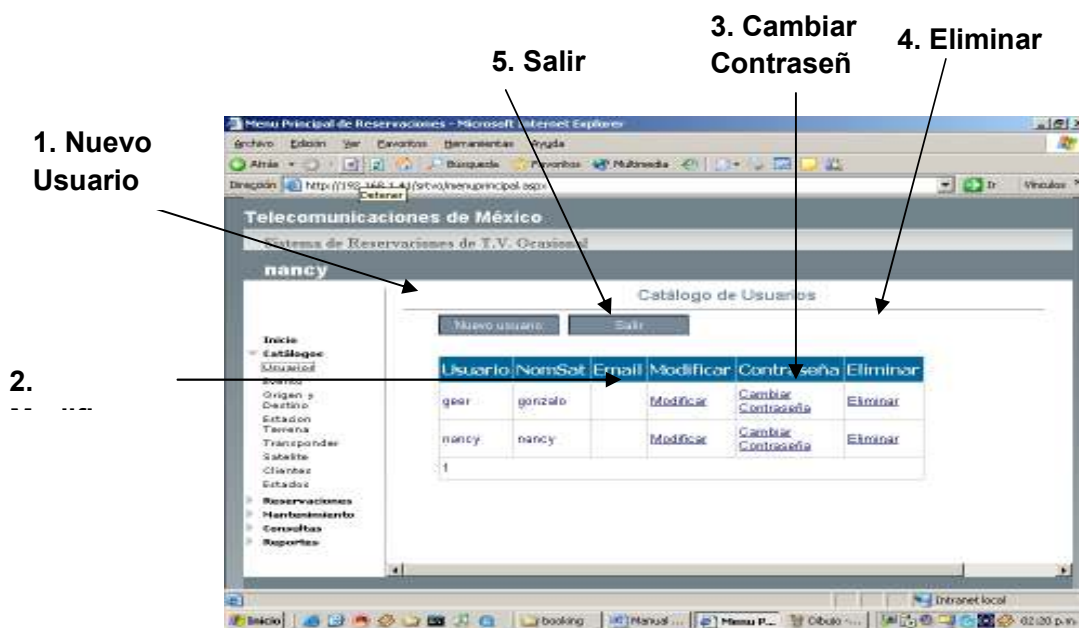
Administrador: Tiene acceso a todos los módulos del sistema. Además que es el único, que puede dar de Alta Usuarios Nuevos, así como eliminarlos.

Operador: Tiene acceso a todos los módulos del sistema. Con la excepción de que no puede dar de alta Usuarios, ni eliminarlos.

Reportes: Tiene acceso a los módulos de Consulta y Reportes. No puede hacer Reservas.

Operación: Si se requiere un ejemplo del llenado de datos ver el Anexo 1, Tabla 1





- 1.1 Escribir los datos requeridos. Debe tomar en cuenta que aquellos renglones marcados con **asterisco** son datos que no puede omitir. En caso de que alguno le falte el sistema no le dejara guardar los datos.
- 1.2 Seleccionar Perfil y Status. Al seleccionarlo se verá de color azul, el combo.
- 1.3 Aceptar para guardar los datos



Figura 3

➤ **2. Modificar**

Función: Modificar Datos, Perfiles, Status de Usuario (Para Habilitar y Deshabilitar Cuentas) .En este módulo no se modifican las contraseñas.

Operación:

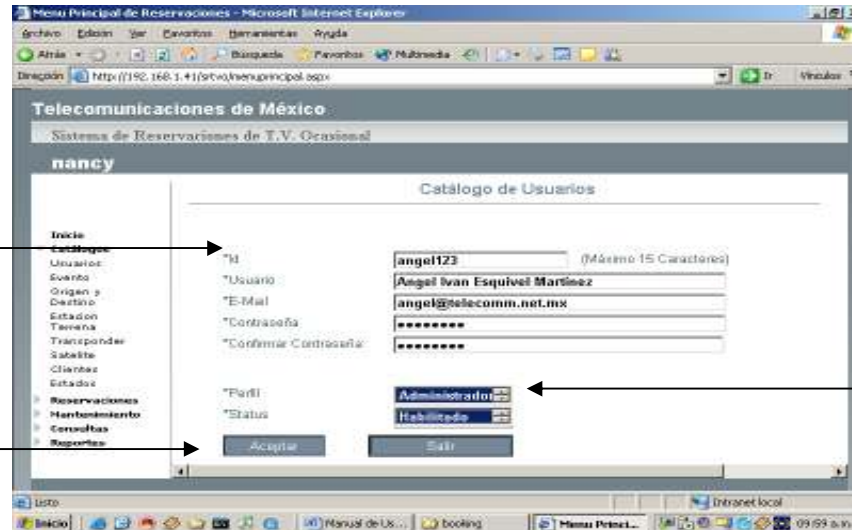
- 2.1 Escribir los datos requeridos. Debe tomar en cuenta que aquellos renglones marcados con **asterisco** son datos que no puede omitir. En caso de que alguno le falte el sistema no le dejara continuar.
- 2.2 Seleccionar Perfil y Status. Al seleccionarlo se verá de color azul (Combo).
- 2.3 Click en **Modificar** para aceptar cambios.
- 2.4 Salir del Módulo.





Figura 4

➤ **3. Cambiar Contraseña**

Función: Modificar Contraseña de Usuario.

Operación:

3.1 Escribir Contraseña Anterior

3.2 Escribir Contraseña Nueva

3.3 Confirmar Contraseña

3.4 En caso de que las contraseñas no coincidan se observará el siguiente mensaje. Ver Figura 5.



Figura 5

➤ **4. Eliminar Usuario**





Función: Eliminar Usuarios. Siempre y cuando el identificador de usuario no esté registrado en algún servicio o reservación

Operación:

4.1 Elegir el usuario, seleccionar [Eliminar](#). Si no está registrado en algún servicio o reservación. Se eliminará de Inmediato. Ver Figura 2

➤ **5. Salir**

Función: Regresar al Menú de Inicio. Ver Figura 2

MODULO DE EVENTOS

1. Nuevo

6. Salir

4. Buscar

5. Imprimir

2.

3. Eliminar



Figura 6

➤ **1. Nuevo Evento:**

Función: Dar de Alta Nuevos Eventos.

Operación: Si se requiere un ejemplo del llenado de datos ver Anexo 1, Tabla 2

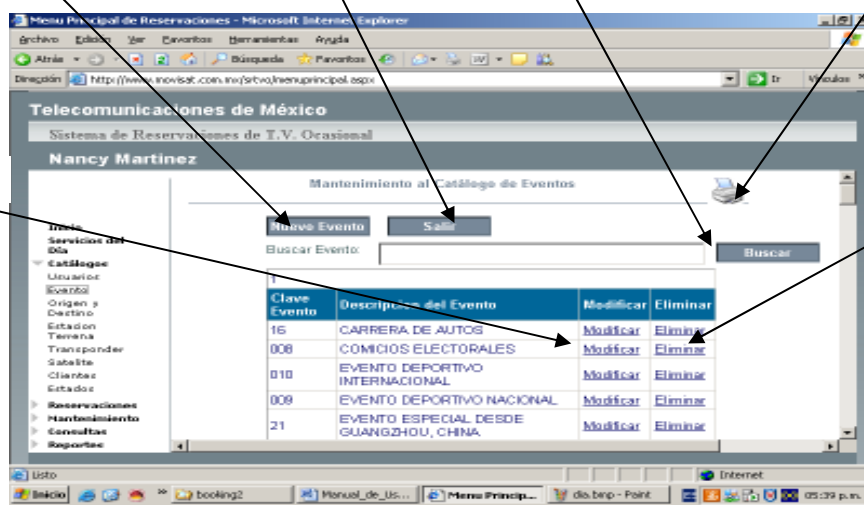
1.1 Escribir los datos requeridos. Debe tomar en cuenta que aquellos renglones marcados con **asterisco** son datos que no puede omitir. En caso de que alguno le falte el sistema no le dejara guardar los datos.

1.2 Click en para guardar los datos

➤ **2. Modificar:**

Función: Modificar Datos del Catalogo de Eventos.

Operación:

2.1 Escribir los datos requeridos. Debe tomar en cuenta que aquellos renglones marcados con **asterisco** son datos que no puede omitir. En caso de que alguno le falte el sistema no le dejara guardar los datos.

2.2 Click en para guardar los datos

➤ **3. Eliminar Evento**





Función: Eliminar Evento. Siempre y cuando el evento no esté registrado en algún servicio o reservación.

Operación:

3.1 Elegir el evento, seleccionar [Eliminar](#). Si no está registrado en algún servicio o reservación. Se eliminará de Inmediato. Ver Figura 6

➤ **4. Buscar Evento**

Función: Buscar por Descripción eventos registrados.

Operación:

4.1 En el cuadro de texto que se observa en la figura 6 punto 4 escriba la descripción del evento a buscar.

4.2 Click en la búsqueda es exitosa se desplegará la información encontrada en un datagrid.

➤ **5. Imprimir**

Función: Exportar la información del catálogo de eventos a formato pdf, para su impresión.

➤ **6. Salir**

Función: Regresar al Menú de Inicio. Ver Figura 6

MODULO DE ORIGEN Y DESTINO

1. Nuevo Origen y Destino

5. Salir

2. Modificar

4. Buscar



Figura 7

3. Eliminar O.D.



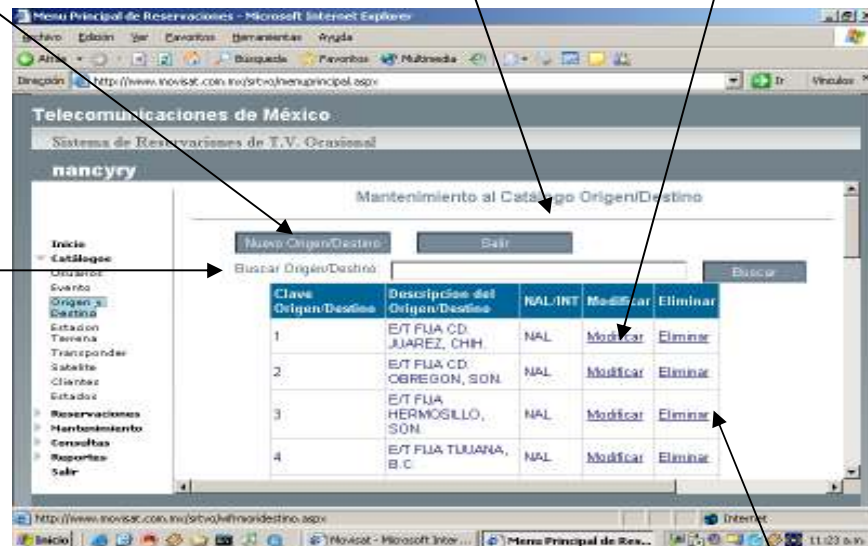

➤ **1. Nuevo Origen y Destino:**

Función: Dar de Alta Nuevos Orígenes y Destinos.

Operación: Si se requiere un ejemplo del llenado de datos ver Anexo 1, Tabla 3

1.1 Escribir los datos requeridos. Debe tomar en cuenta que aquellos renglones marcados con **asterisco** son datos que no puede omitir. En caso de que alguno le falte el sistema no le dejara guardar los datos.

1.2 Click en para guardar los datos

➤ **2. Modificar:**

Función: Modificar Datos del Catalogo de Orígenes y Destinos.

Operación:

2.1 Escribir los datos requeridos. Debe tomar en cuenta que aquellos renglones marcados con **asterisco** son datos que no puede omitir. En caso de que alguno le falte el sistema no le dejara guardar los datos.

2.2 Click en para guardar los datos

➤ **3. Eliminar Origen y Destino**

Función: Eliminar Origen o Destino. Siempre y cuando no esté registrado en algún servicio.

Operación:

3.1 Elegir el origen o destino, seleccionar [Eliminar](#). Si no está registrado en algún servicio o reservación. Se eliminará de Inmediato. Ver Figura 7

➤ **4. Buscar Origen y Destino**

Función: Buscar por Descripción Orígenes o Destinos registrados.

Operación:

4.1 En el cuadro de texto que se observa en la figura 7 punto 4 escriba la descripción del evento a buscar.

4.2 Click en y si la búsqueda es exitosa se desplegará la información encontrada en un datagrid.

➤ **5. Salir**

Función: Regresar al Menú de Inicio. Ver Figura 7





MODULO DE ESTACION TERRENA



Figura 8

➤ **1. Nueva Estación Terrena:**

Función: Dar de Alta Nueva Estación Terrena

Operación: Si se requiere un ejemplo del llenado de datos ver Anexo 1, Tabla 4

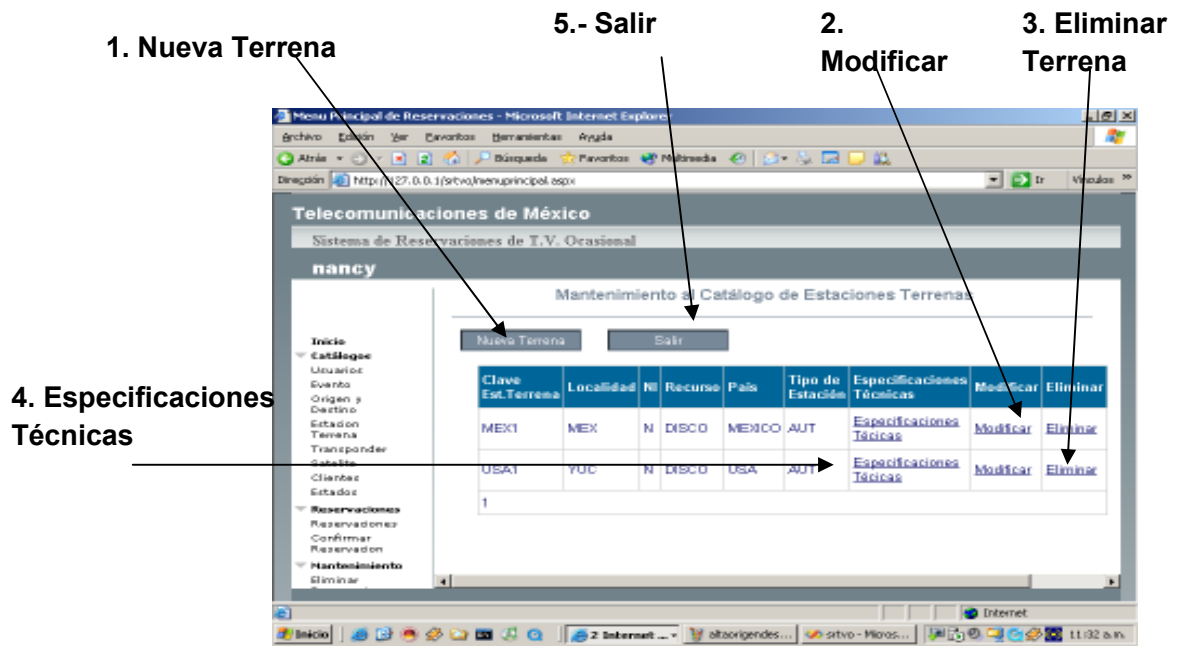
1.1 Escribir los datos requeridos. Debe tomar en cuenta que aquellos renglones marcados con **asterisco** son datos que no puede omitir. En caso de que alguno le falte el sistema no le dejara guardar los datos.

1.2 Click en para guardar los datos

➤ **2. Modificar:**

Función: Modificar Datos del Catalogo de Estación Terrena.

Operación:

2.1 Escribir los datos requeridos. Debe tomar en cuenta que aquellos renglones marcados con **asterisco** son datos que no puede omitir. En caso de que alguno le falte el sistema no le dejara guardar los datos.

2.2 Click en para guardar los datos





➤ **3. Eliminar Estación Terrena**

Función: Eliminar Estación Terrena. Siempre y cuando la Estación Terrena no esté registrada en algún servicio.

Operación:

3.1 Elegir el identificador de Estación Terrena, seleccionar [Eliminar](#). Si no está registrada en algún servicio o reservación. Se eliminará de Inmediato. Ver Figura 8

➤ **4. Especificaciones Técnicas**

Función: Registrar las Características de la Estación como equipo técnico y el personal que lo utiliza.

Operación:

4.1 Escribir las Características Técnicas de la Estación.

4.2 Click en ver Figura 9.



Figura 9

➤ **5. Salir**

Función: Regresar al Menú de Inicio. Ver Figura 8



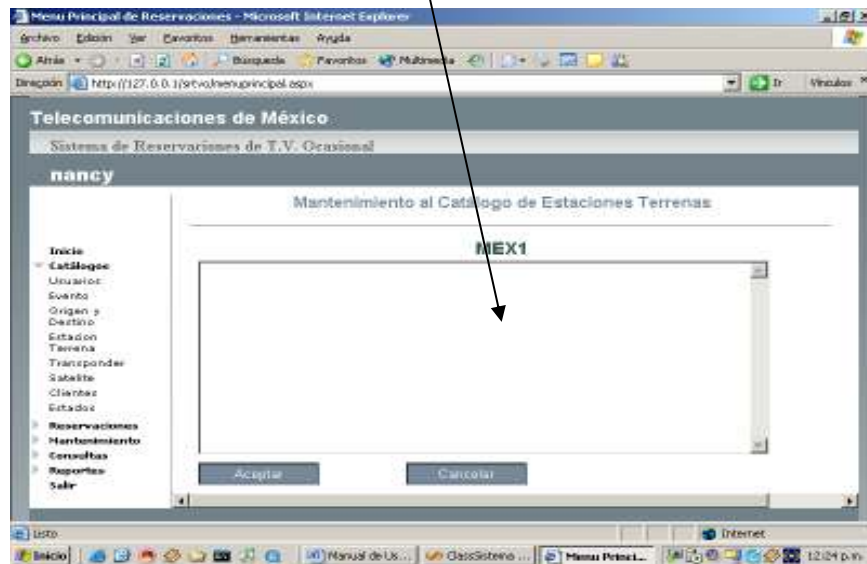

MODULO DE TRANSPONDER

1. Nuevo Transponder

2. Modifica Transponde

3. Elimina Transponde

4. Salir

Figura 10

➤ **1. Nuevo Transponder:**

Función: Dar de Alta Nuevo Transponder.

Operación: Si se requiere un ejemplo del llenado de datos ver Anexo 1, Tabla 6

1.1 Escribir Clave de Transponder.

1.2 Seleccionar Id_Satelite. Si no lo selecciona no se dará de alta el registro.

1.3 Click en **Aceptar** para guardar los datos. Ver Figura 11

Figura 11





➤ **2. Modificar:**

Función: Modificar Datos del Transponder.

Operación:

2.1 Escribir los datos requeridos. Debe tomar en cuenta que aquellos renglones marcados con **asterisco** son datos que no puede omitir. En caso de que alguno le falte el sistema no le dejara guardar los datos.

2.2 Click en para guardar los datos

➤ **3. Eliminar Transponder**

Función: Eliminar Transponder. Siempre y cuando el Id_Transponder no esté registrado en algún servicio.

Operación:

3.1 Elegir Transponder, seleccionar [Eliminar](#). Si no está registrado en algún servicio o reservación. Se eliminará de Inmediato. Ver Figura 10

4. Salir

Función: Regresar al Menú de Inicio. Ver Figura 10

MODULO DE SATELITE

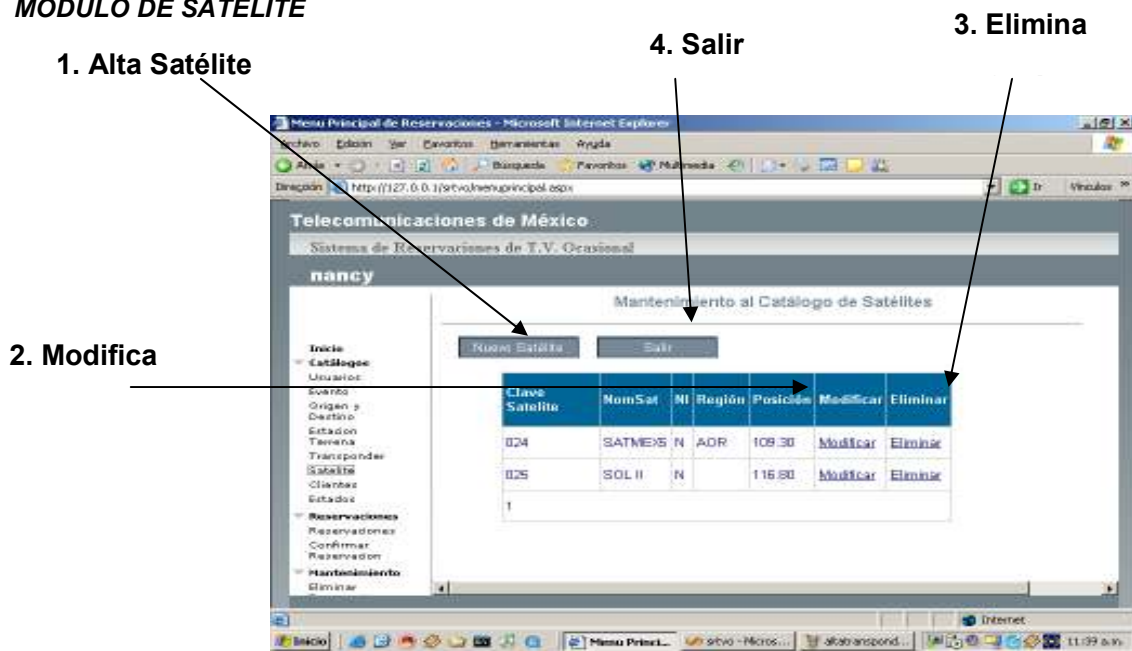

U
ra 12

➤ **1. Nuevo Satélite:**

Función: Dar de Alta Nuevo Satélite.

Operación: Si se requiere un ejemplo del llenado de datos ver Anexo 1, Tabla 5





1.1 Escribir los datos requeridos. Debe tomar en cuenta que aquellos renglones marcados con **asterisco** son datos que no puede omitir. En caso de que alguno le falte el sistema no le dejara guardar los datos.

1.2 Click en **Aceptar** para guardar los datos

➤ **2. Modificar:**

Función: Modificar Datos del Satélite.

Operación:

2.1 Escribir los datos requeridos. Debe tomar en cuenta que aquellos renglones marcados con **asterisco** son datos que no puede omitir. En caso de que alguno le falte el sistema no le dejara guardar los datos.

2.2 Click en **Aceptar** para guardar los datos

➤ **3. Eliminar Satélite**

Función: Eliminar Satélite. Siempre y cuando el Id_Satelite no esté registrado en algún servicio o reservación.

Operación:

3.1 Elegir el identificador de Satélite, seleccionar **Eliminar**. Si no está registrado en algún servicio o reservación. Se eliminará de Inmediato. Ver Figura 12

➤ **4. Salir**

Función: Regresar al Menú de Inicio. Ver Figura 12

MODULO DE CLIENTES

1. Alta

2. Modifica

3. Elimina

4. Buscar

5. Salir

Cliente	NI	Clave	Razón Social	Teléfono	Fax	Email	Modificar	Eliminar
1	NAL		PANAMASA BROADCAST SERVICES DEPARTMENT				Modificar	Eliminar
2	INT		ANTEL EL SALVADOR				Modificar	Eliminar

Figura 13





➤ **1. Nuevo Cliente:**

Función: Dar de Alta Nuevos Clientes.

Operación: Si se requiere un ejemplo del llenado de datos ver Anexo 1, Tabla 8

1.1 Escribir los datos requeridos. Debe tomar en cuenta que aquellos renglones marcados con **asterisco** son datos que no puede omitir. En caso de que alguno le falte el sistema no le dejara guardar los datos.

1.2 Click en para guardar los datos

➤ **2. Modificar:**

Función: Modificar Datos del Catalogo de Clientes.

Operación:

2.1 Escribir los datos requeridos. Debe tomar en cuenta que aquellos renglones marcados con **asterisco** son datos que no puede omitir. En caso de que alguno le falte el sistema no le dejara guardar los datos.

2.2 Click en para guardar los datos

➤ **3. Eliminar Cliente:**

Función: Eliminar registro del Cliente. Siempre y cuando el identificador de cliente no esté registrado en algún servicio o reservación.

Operación:

3.1 Elegir el registro del cliente, seleccionar [Eliminar](#). Si no está registrado en algún servicio o reservación. Se eliminará de Inmediato. Ver Figura 12

4. Buscar Cliente:

Función: Buscar por Descripción Clientes registrados.

Operación:

4.1 En el cuadro de texto que se observa en la figura 13 punto 4 escriba la descripción del cliente a buscar.

4.2 Click en y si la búsqueda es exitosa se desplegará la información encontrada en un datagrid.

➤ **5. Salir**

Función: Regresar al Menú de Inicio. Ver Figura 13





MODULO DE ESTADOS

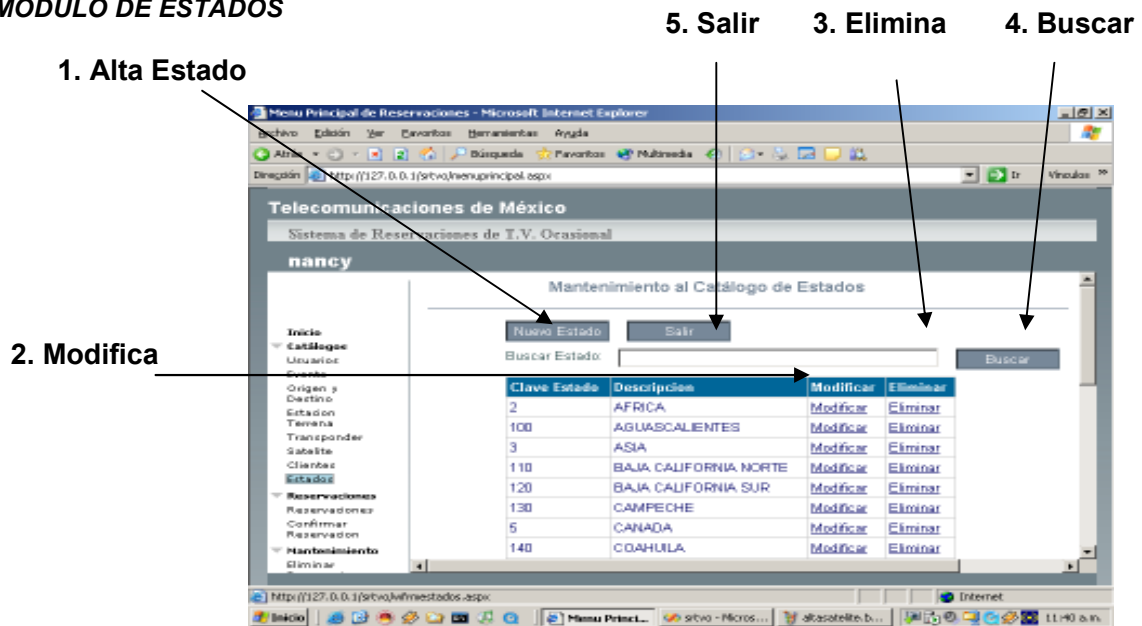

9
Figura 14

➤ **1. Nuevo Estado:**

Función: Dar de Alta Nuevos Estados en el Catálogo.

Operación: Si se requiere un ejemplo del llenado de datos ver Anexo 1, Tabla 7

1.1 Escribir los datos requeridos. Debe tomar en cuenta que aquellos renglones marcados con **asterisco** son datos que no puede omitir. En caso de que alguno le falte el sistema no le dejara guardar los datos.

1.2 Click en **Aceptar** para guardar los datos

➤ **2. Modificar:**

Función: Modificar Datos del Catalogo de Estados.

Operación:

2.1 Escribir los datos requeridos. Debe tomar en cuenta que aquellos renglones marcados con **asterisco** son datos que no puede omitir. En caso de que alguno le falte el sistema no le dejara guardar los datos.

2.2 Click en **Aceptar** para guardar los datos

➤ **3. Eliminar Estados:**

Función: Eliminar registros del catálogo de estados. Siempre y cuando el identificador de estado no exista en algún servicio o reservación.





Operación:

3.1 Elegir el registro del cliente, seleccionar [Eliminar](#). Si no está registrado en algún servicio o reservación. Se eliminará de Inmediato. Ver Figura 14

➤ **4. Buscar Estado:**

Función: Buscar por Descripción Estados capturados en catálogo.

Operación:

4.1 En el cuadro de texto que se observa en la figura 14 punto 4 escriba la descripción del estado a buscar.

4.2 Click en y si la búsqueda es exitosa se desplegará la información encontrada en un datagrid.

➤ **5. Salir**

Función: Regresar al Menú de Inicio. Ver Figura 14

MENÚ DE RESERVACIONES

MODULO DE RESERVACIONES.



Figura 15

➤ **1. Primera Etapa de la Reservación:**

Función: Dar de Alta el encabezado de la Reservación. Un ejemplo de cómo se llenaría una reservación se muestra en el **Anexo 1 Tabla 9 Columna Ejemplo**.

Operación:

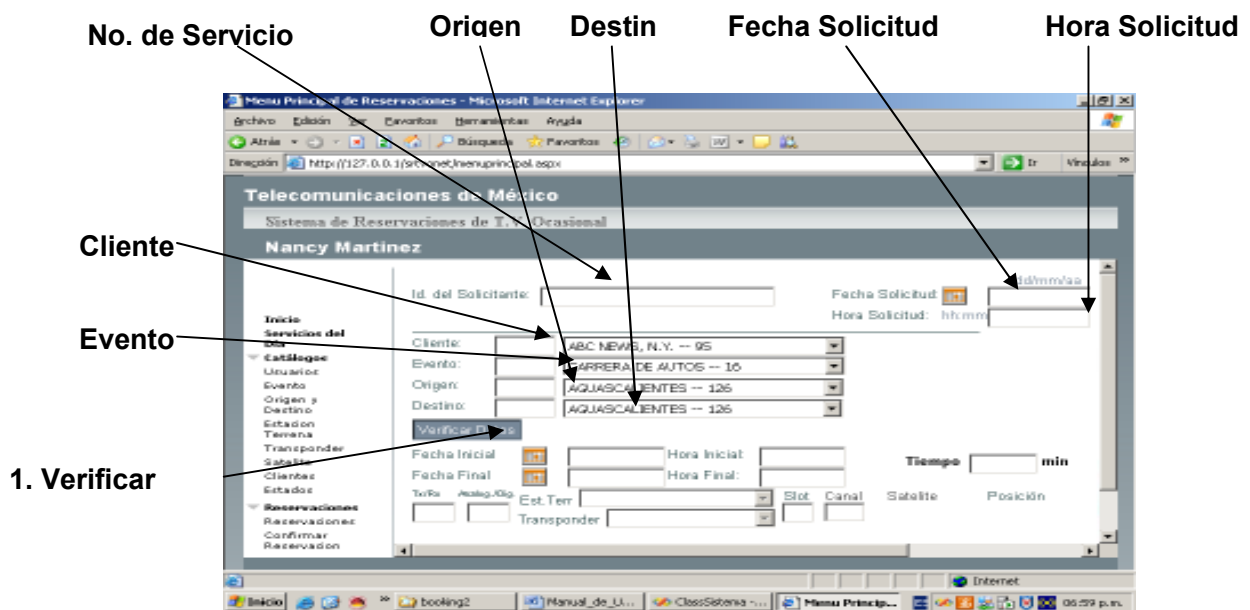
1.1 Escribir y/o seleccionar los datos solicitados (No. de Servicio, Fecha Solicitud, Hora Solicitud, Cliente, Evento, Origen, Destino)





- 1.2 La Fecha Solicitud se escribe en el siguiente formato **dd/mm/aaaa** (01/01/2006)
- 1.3 El Rango de la hora Solicitud se escribe en el siguiente formato 00:00 a las 24:00 hrs.

1.4 Los Campos Cliente, Evento, Origen, y Destino se pueden llenar de dos formas:

- Primero:** Escribiendo directamente el número del Identificador en el cuadro vacío.
- Segundo:** Seleccionar el registro requerido en el combo.

1.5 Al seleccionar **Verificar Datos** se generan los siguientes eventos:

- Primero:** Se valida que el número de servicio o reservación NO Exista en la B.D
- Segundo:** Se valida que la Fecha y Hora estén escritas en el formato correcto.
- Tercero:** Se valida que los campos evento, cliente, origen y destino estén llenos o que los identificadores existan en los catálogos respectivos.
- Cuarto:** Se da de Alta el encabezado en la B.D.

➤ **2. Segunda Etapa de la Reservación:**



Figura 16

Función: Agregar las transmisiones o recepciones del Servicio. Un ejemplo práctico del llenado de datos se muestra en el **Anexo 1 Tabla 9 Columna Ejemplo**.

Operación:

- 2.1 Escribir y/o seleccionar los datos solicitados (**Fecha Inicial, Hora Inicial, Fecha Final, Hora Final, Tx/Rx, Analog/Dig, Est. Terrena, Transponder, Slot, Canal**). Ver figura 16
- El campo Satélite y posición se llenan automáticamente al escoger el Identificador del Transponder.
- 2.2 Los campos Slot y Canal son opcionales.
- 2.3 Formato de Fecha Inicial 01/02/2006
- 2.4 Formato de Fecha Final 01/02/2006
- 2.5 Los formatos de Hora son de 00:00 a 24:00
- 2.6 El campo Tx/Rx. Solo aceptara las letras "T" o "R" según sea el caso.
- 2.7 El campo Analog/Dig. Solo aceptara las letras "A" o "D" o "E" según sea el caso.

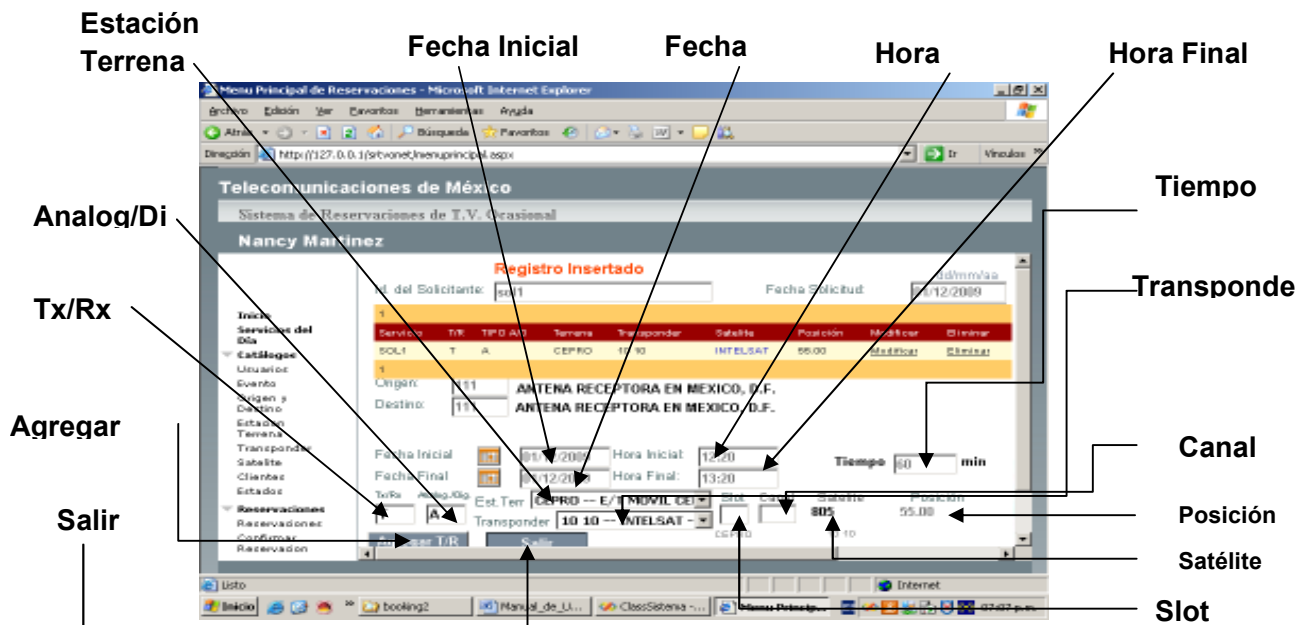



- 2.6 El campo Tx/Rx. Solo aceptara las letras "T" o "R" según sea el caso.
- 2.7 El campo Analog/Dig. Solo aceptara las letras "A" o "D" o "E" según sea el caso.

2.8 Seleccionar el identificador de Estación Terrena en el combo.

2.9 Seleccionar el Transponder en el combo específico esto desplegara automáticamente el Id_Satelite y Posición.

- 2.10 Click en **Agregar T/R** para dar de alta el registro en la B.D.
 Para saber si el registro fue agregado, se mostrara un cuadro como se observa en la figura 17 círculo rojo.
 Si no puede ver el cuadro tal vez haya un traslape de horas o los identificadores de la estación terrena o transponder no existan.

Nota: El sistema no aceptara Fechas ni Horas en formato incorrecto, además que validará que no haya desfaseamiento entre Fechas. Esto significa que por fuerza la Hora Inicio del servicio deberá tener por lo menos 1 minuto más que la Hora de Solicitud.

➤ 3. Modificación del T/R:



Figura 17

Función: En este link se puede modificar la información técnica que acaba de ser capturada en el servicio, figura 17 círculo rojo.

Operación:

Si presionamos el link [Modificar](#) serán visibles los botones 3 y 4 de la figura 17. Hay una diferencia grande entre el link [Modificar](#) y el botón **Modificar T/R**

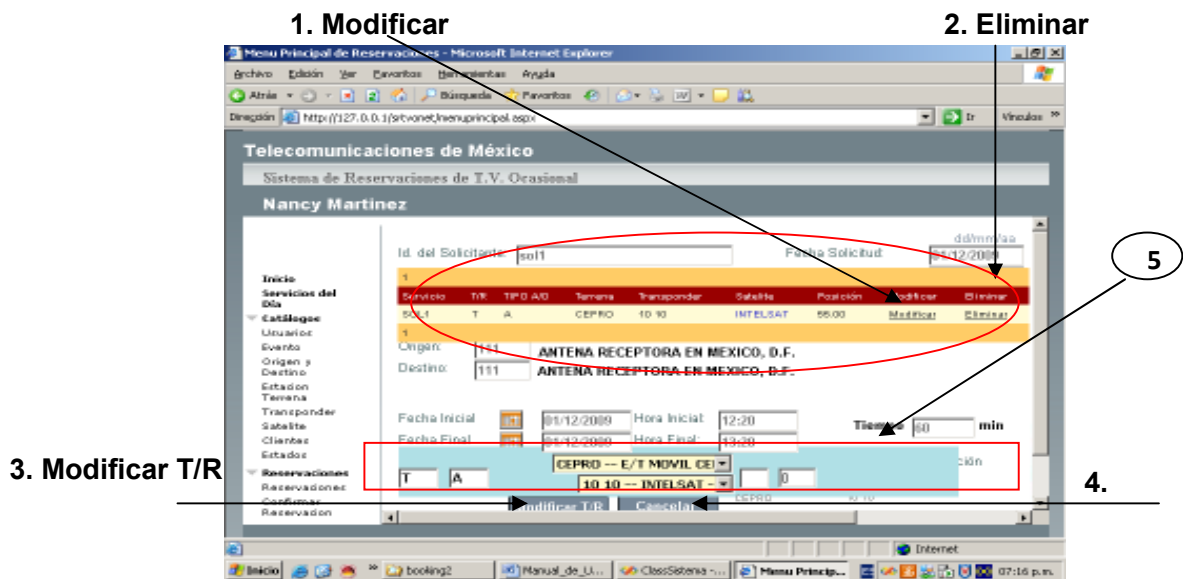
El link [Modificar](#) sirve para habilitar los campos que se encuentran en el cuadro rojo de la figura 17. Así como hacer visible los botones **Modificar T/R y Cancelar**.

El botón **Modificar T/R** sirve para guardar en la B.D la información modificada.

- 5 Este cuadro de la figura 17 muestra los datos que pueden ser modificados al Seleccionar el link [Modificar](#) del Datagrid.





MODULO CONFIRMAR RESERVACION.



Figura 18

Función de este módulo: Avanzar con el Status de la Reservación, Agregar el Tiempo Real, Observaciones Técnicas, Observaciones Administrativas y Cancelar Reservación.

➤ **1. Status:**

Función: Avanzar con el Status de la Reservación. Ejemplo:
De Reservado a Confirmado
De Confirmado a Terminado
De Terminado a Facturado

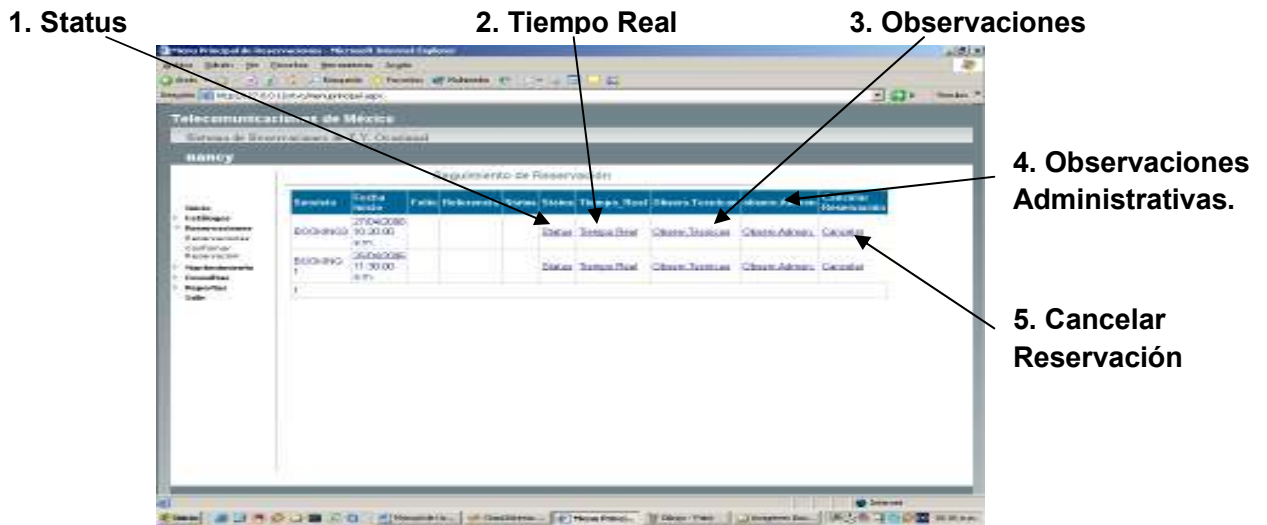

Figura 19

Operación:

- 1.1 Una vez capturada la reservación queda en espera de ser confirmada.
- 1.2 Para confirmar se presiona el botón **Confirmar** de la figura 19 y el sistema asigna el folio y la referencia (en caso de que la reservación sea de carácter Internacional) con un número consecutivo y el año de la Fecha Inicio.
- 1.3 Al llegar al Status Terminado y antes de Facturar el sistema requerirá los siguientes datos: **Calificación, No. de Reporte y Ancho de Banda**. Para cerrar el Servicio.



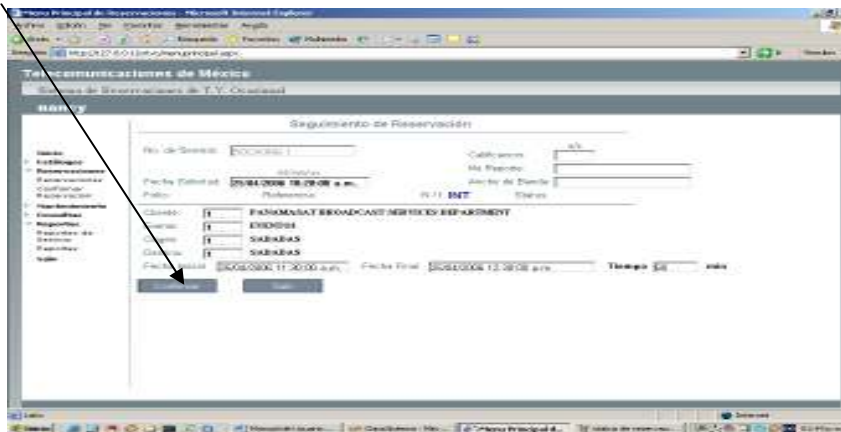

Cuando una Reservación alcanza el status Facturado, ya no podrá ser modificado, cancelado o eliminado. Tampoco se le podrán agregar Observaciones Técnicas y Observaciones Administrativas.

➤ 2. Tiempo Real:

Función: Agregar el Tiempo Real a la Reservación.

Esto es si hay una extensión o reducción del tiempo de transmisión del Servicio y se requiera generar un cargo al Cliente.

Nota: Este módulo **no** sirve para modificar errores de captura.

1. Aceptar

2. Salir

The screenshot shows a web browser window with the URL 'http://127.0.0.1/srvolverprincipal.asp'. The page title is 'Telecomunicaciones de México - Sistema de Reservas de T.V. Ocasional'. The main content area is titled 'Tiempo Real' and contains the following fields:

- No. de Servicio: B0049HG3
- Folio: Referencia
- Status:
- Fecha de Solicitud: 26/04/2006
- Hora Solicitud: 10:20
- Fecha Inicial: 27/04/2006 10:20:00 a.m.
- Fecha Final: 27/04/2006 10:36:00 a.m.

Below these fields, there is a section for 'Tiempo Real' with the following fields:

- Fecha Inicial: 27/04/2006
- Hora Inicial: 10:20
- Fecha Final: 27/04/2006
- Hora Final: 10:36
- Tiempo: 15 min

At the bottom of this section are two buttons: 'Aceptar' and 'Salir'. A red oval highlights the 'Fecha Inicial', 'Fecha Final', 'Hora Inicial', 'Hora Final', and 'Tiempo' fields. Arrows point from the '1. Aceptar' label to the 'Aceptar' button and from the '2. Salir' label to the 'Salir' button.

Figura 20

Operación:

2.1 Se remplazan los datos de los campos Hora, Inicial, Hora Final según sea el caso. Círculo rojo figura 20.

2.2 Click en para guardar cambios.

➤ 3. Observaciones Técnicas:

Función: Agregar Observaciones Técnicas a la reservación. Figura 18 punto 3.

Podrán ser agregadas en cualquier fase de la reservación y antes de ser Facturadas (Reservada, Confirmada y Terminada).



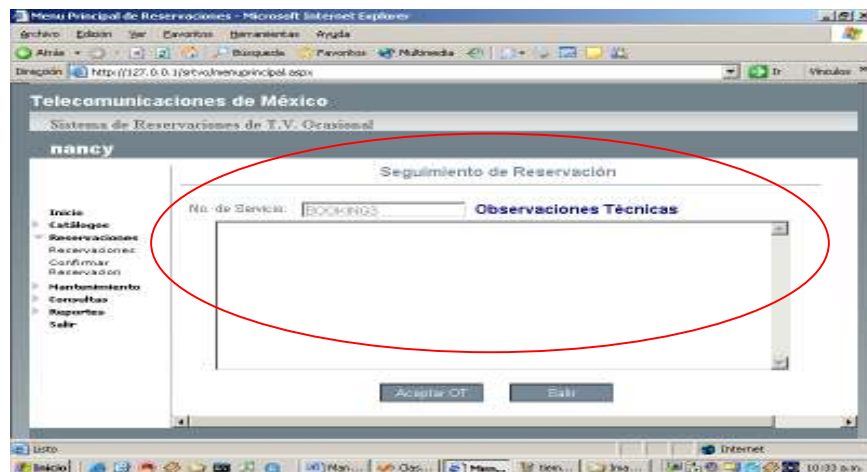

gura 21

Operación:

3.1 Escribir Observaciones Técnicas en la caja de texto. Figura 21 círculo rojo.

3.2 Click en **Aceptar OT** para guardar datos.

➤ **4. Observaciones Administrativas:**

Función Agregar Observaciones Administrativas a la reservación. Figura 18 punto 4. Podrán ser agregadas en cualquier fase de la reservación y antes de ser Facturadas (Reservada, Confirmada y Terminada).



Figura 22

Operación:

4.1 Escribir Observaciones Administrativas en la caja de texto. Figura 22 círculo rojo.

4.2 Click en **Aceptar OA** para guardar datos.

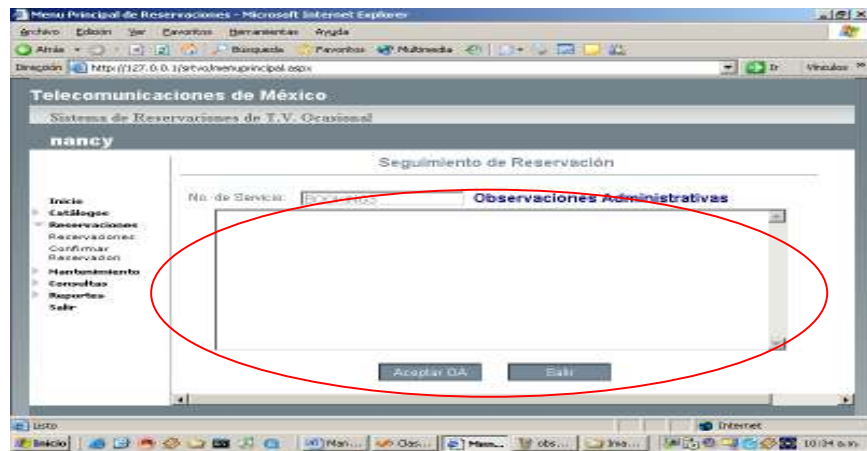
➤ **5. Cancelar**

Función: Cancelar la Reservación conservando el Folio y el número de Referencia. No se elimina de la B.D. y se puede imprimir el reporte de Facturación en status "Cancelado".





Figura 23

Operación:

5.1 En el menú Confirmar Reservación link [Cancelar](#) figura 18 punto 5.

5.2 Si está seguro de Cancelar la Reservación sin perder el folio y la referencia Click en **Cancelar** (Figura 23) y esta reservación ya no podrá ser recuperada. A menos que sea Eliminada de la B.D.

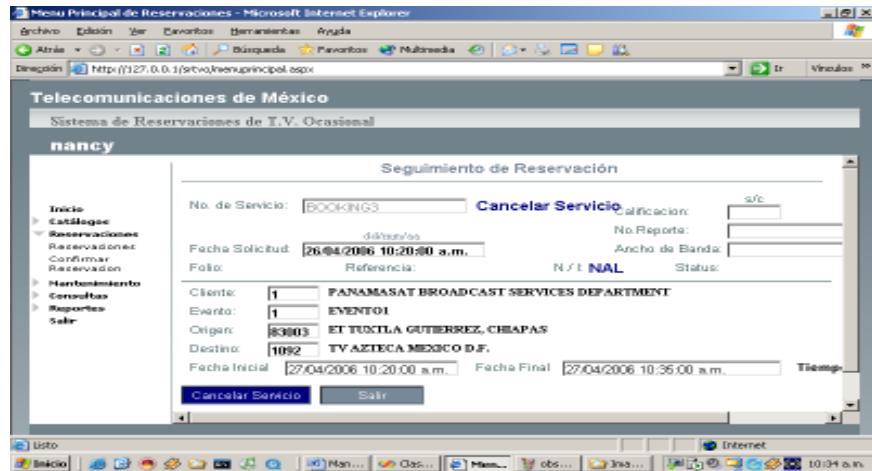
MENÚ DE MANTENIMIENTO

MODULO ELIMINAR RESERVACION

1. Eliminar

2. Salir



Figura 24

ELIMINAR RESERVACIÓN

Función: Eliminar de la tabla principal Reservas que no estén facturadas. Con esta opción se borran los datos permanentemente.



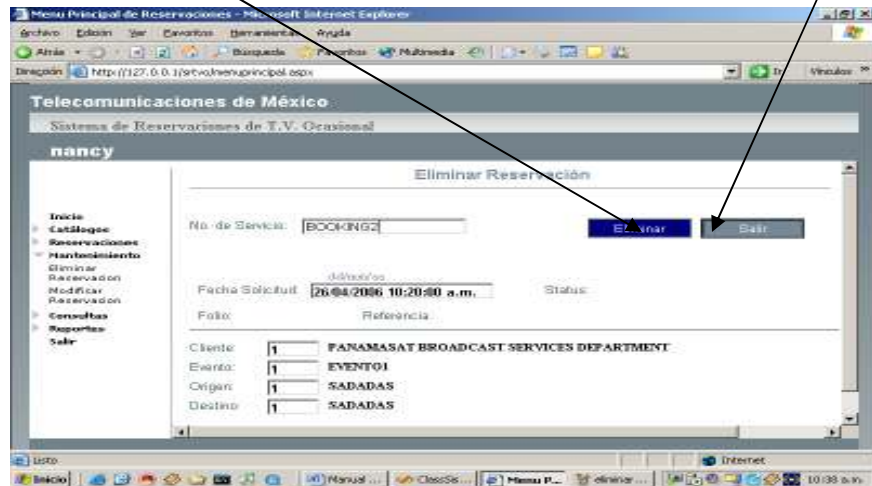

Operación:

- 1.1 Escribir el Número de Servicio (Id_Servicio).
- 1.2 Click en **Aceptar** para desplegar datos de la reservación.
- 1.3 Si la Reservación no está Facturada se verá la pantalla como en la **figura 24**
- 1.4 Si está seguro de eliminar la reservación. Click en **Eliminar** y la reservación se borrara permanentemente.)
- 1.5 **Salir** para no eliminar

MODIFICAR RESERVACION

1. Mod.

2. Mod.

3. Mod T/R

4. Eliminar



Figura 25

➤ **1. Mod. Encabezado**

Función: Modificar el encabezado de la reservación (Cliente, Evento, Origen, Destino). Este Modulo corrige errores de captura.

Operación:

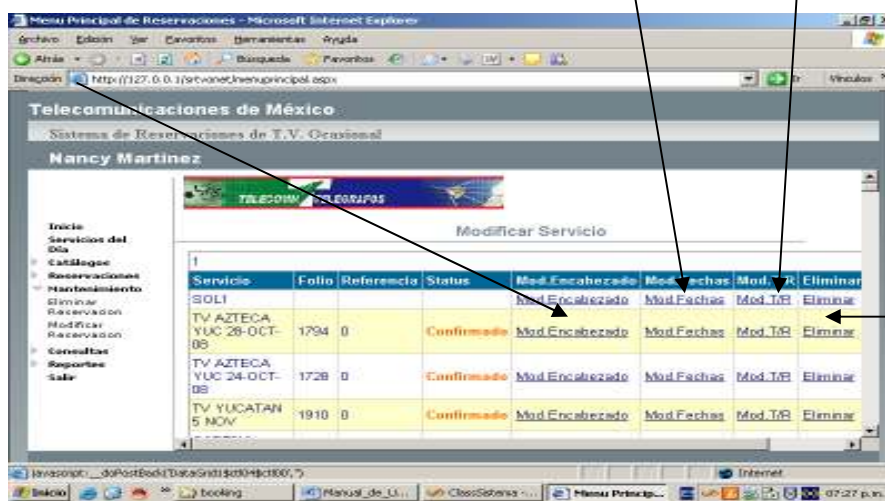
- 1.1 Puede escribir directamente el identificador de clave o escogerlo en el combo correspondiente.
- 1.2 Click en **Modificar** para habilitar los combos.
- 1.3 Click en **Aceptar Datos** para guardar la información.
- 1.4 Click en **Salir** para perder cambios.



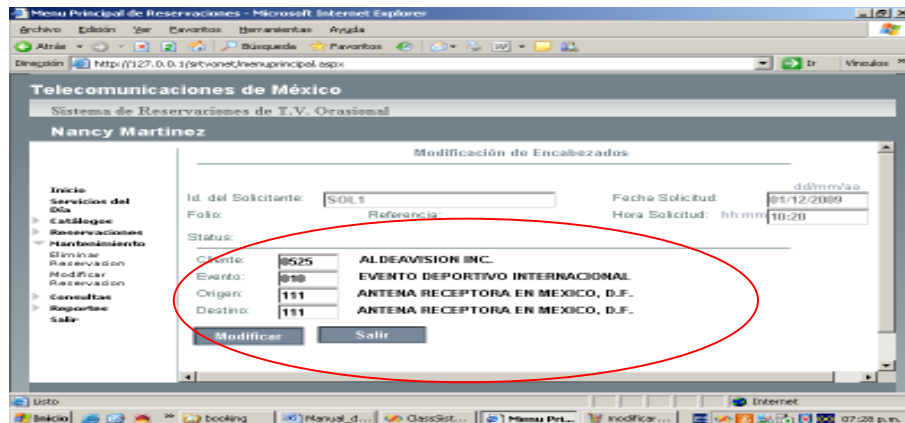

26

➤ **2. Mod. Fechas**

Función: Este modulo sirve para corregir errores de captura. Figura 25 punto 2
 Si desea modificar el tiempo real de un servicio por extensión o reducción de horario utilice el **Módulo de Reservas / Confirmar Reservas / Tiempo Real**.
 Los campos que se pueden modificar en este modulo son Fecha Solicitud, Hora Solicitud, Fecha Inicial, Fecha Final, Hora Inicial, Hora Final, ver Figura 27 círculo rojo.

Operación:

2.1 En la Fecha Solicitud, Fecha Inicial y Fecha Final puede escribir directamente el identificador de clave o escogerlo presionando  ver figura 27.

Recuerde que los formatos de hora son 00:00 a 24:00

2.2 Click en  para guardar datos.

La Fecha Inicial y la Fecha Final se validan contra la Fecha Solicitud, para que no haya desfases.

2.3 Click en  para perder cambios.



Figura 27



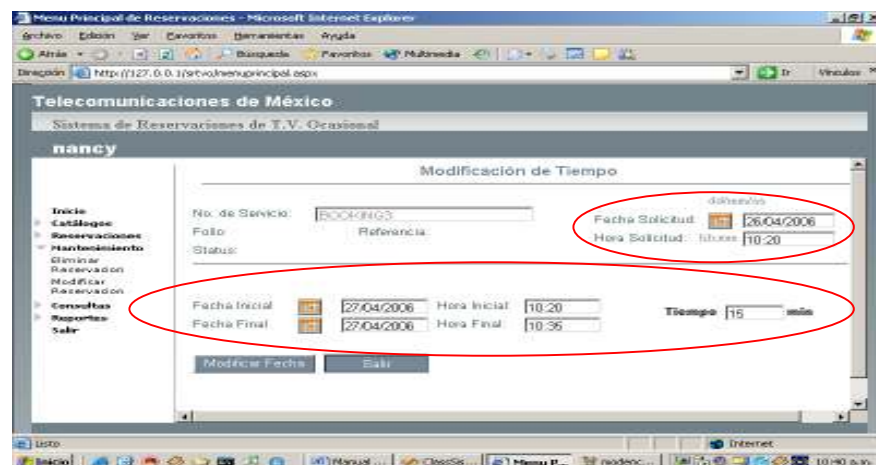

➤ **3. Mod. T/R**

Función: Este modulo sirve para corregir errores de captura o para insertar un T/R en una reservación ya confirmada. Figura 25 punto 3.

Operación:

Eliminar un T/R

- El Cuadro que se observa en la figura 28 muestra los T/R capturados para una reservación. En caso de que se requiera eliminar alguno seleccione el link [eliminar](#) del renglón correspondiente y este será borrado permanentemente ver **figura 28 punto 3.**
- **No se elimina la Reservación completa solo el registro T/R seleccionado.**

1. Nuevo T/R

2.

3. Eliminar



Figura 28

Modificar un T/R

- Al seleccionar el link [modificar](#) Ver figura 29 punto 2.
- Se observará la pantalla como en la figura 29, los datos que podrán ser modificados son (Tx/Rx , Analog/Dig, Est. Terr, Transponder, Slot, Canal, Satélite, Posición).

- Click en **Aceptar** para guardar los datos

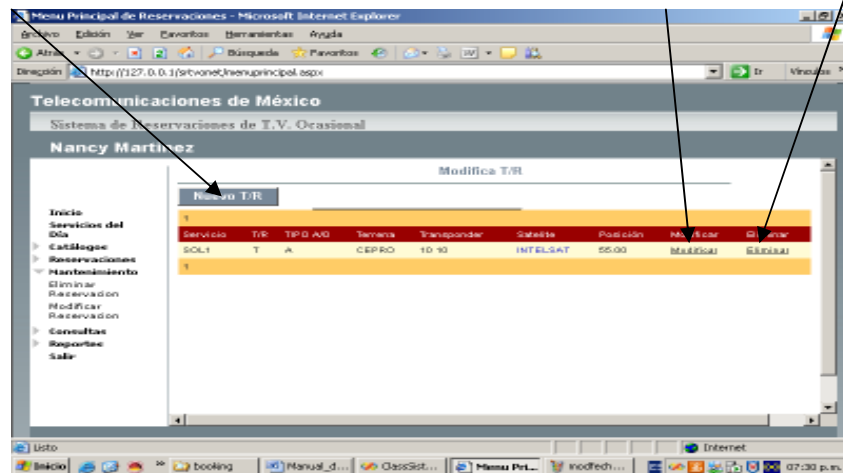

Figura 29



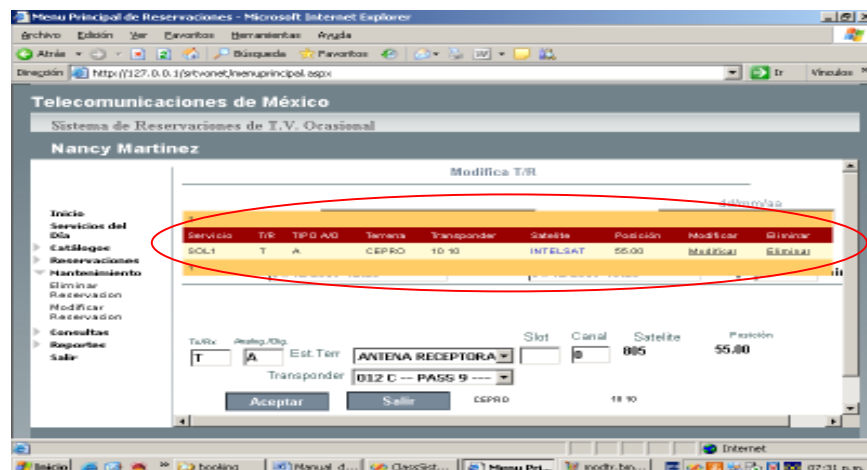

Nuevo T/R

- Cuando una Reservación queda incompleta y es necesario agregar un T/R, se hace a través de este módulo.
- Una vez escritos los datos requeridos (Tx/Rx , Analog/Dig, Est. Terr, Transponder, Slot, Canal, Satélite, Posición).
- Click en **Aceptar Nuevo T/R** para guardar datos.
- Click en **Salir** para perder cambios.

1. Aceptar Nuevo

Salir



Figura 30

MENÚ DE CONSULTAS

MODULO DETALLE DE SERVICIOS

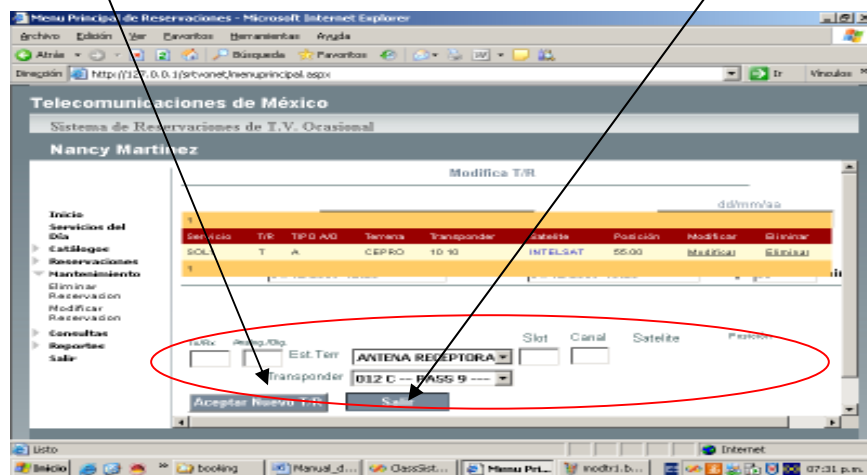

Figura 31





➤ **1. Consulta por Número de Servicio.**

Función: Consultar Reservas Capturadas. No importando el status que tengan asignado.

Operación:

1.1 Escribir el número de Reservación. Exactamente igual a como fue capturada. Ver **Figura 32**

1.2 Click en **Aceptar** para buscar Reservación. Si es encontrada observará la pantalla

Como en la **figura 34**.

1.3 Click en **Salir** para regresar al menú principal.



Figura 32

➤ **2. Consulta por Fecha de Servicio**

Función: Consultar Reservas Capturadas por **día**. No importando si están Confirmadas o Canceladas.

Operación:

2.1 Seleccionar la Fecha de Inicio y seleccionar la Fecha Final. Se pueden escribir las fechas directamente en el cuadro de texto o seleccionarlas presionando el icono 

2.2 Click en **Aceptar** para buscar Reservas. Si encuentra información para esas

Fechas. Observará la pantalla como en la **figura 33**.

2.3 Para ver a detalle una Reservación click en [Seleccionar](#) sobre el renglón elegido y observará la pantalla como en la **figura 34**.

2.4 Click en **Salir** para regresar al menú principal.





Figura 33



Figura 34

➤ **3. Consulta por Número de Folio**

Función: Consultar Reservas Capturadas por el Número de Folio. No importando si están Confirmadas o Canceladas.

Operación:

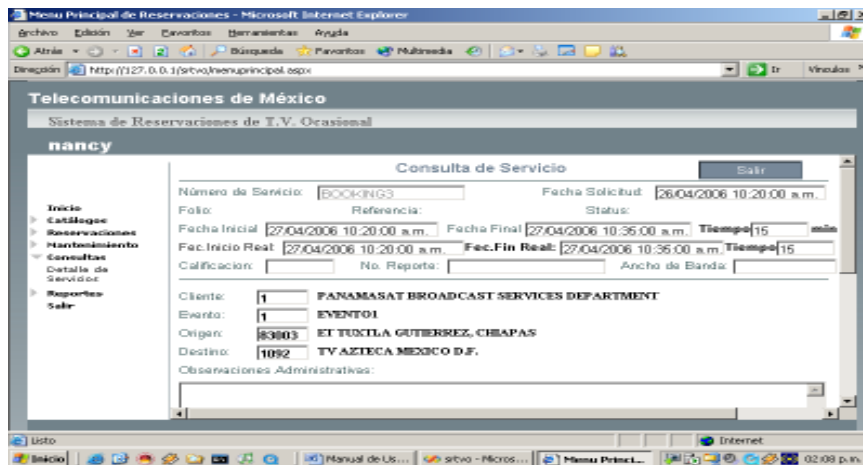
2.1 Escribir Número de Folio y seleccionar el año.

2.2 Click en para desplegar información.



Nota: Si la Reservación tiene un estatus Facturado, en la pantalla se mostrara el icono para imprimir la Reservación.





MENÚ DE REPORTES

MODULO REPORTES DE SERVICIO



Figura 35

➤ **1. Buscar por Número de Servicio.**

Función: Generar el formato de Reporte para Facturación de una reservación en particular. **Solo se pueden generar formatos de Facturación de Reservaciones Facturadas o Canceladas**

Operación:

1.1 Escribir el número de Reservación. Exactamente igual a como fue capturada. Ver **Figura 32**

1.2 Click en para buscar Reservación. Si es encontrada se observará la pantalla como en la **figura 36**.

1.3 Para imprimir utilice el navegador de Explorer opción **Archivo / Imprimir**.
Ver **Figura 37**



Figura 36





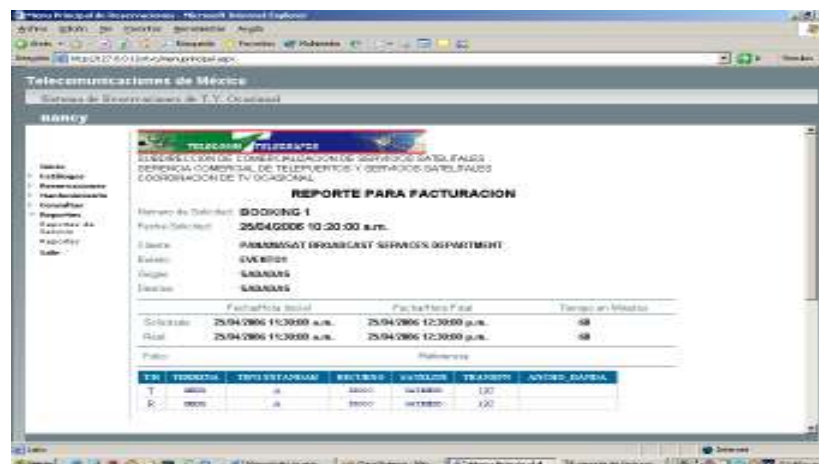

Figura 37

➤ 2. Buscar por Fecha de Servicio

Función: Consultar Reservas **Facturadas o Canceladas** por Fecha de solicitud.

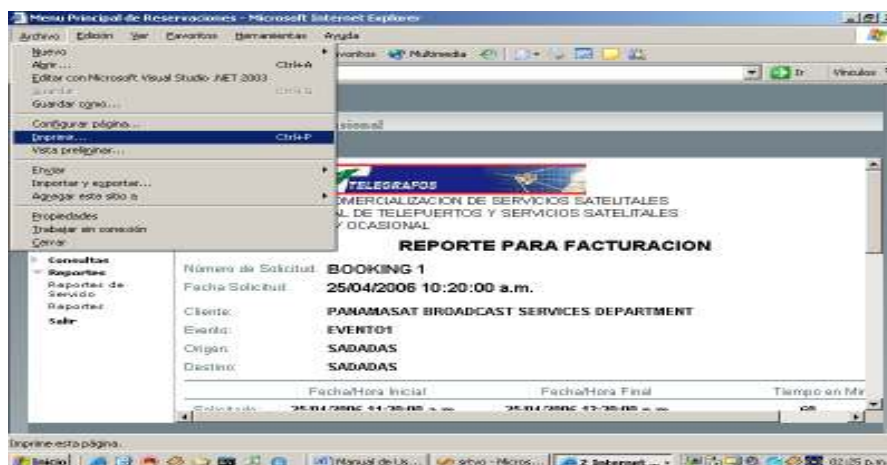
Operación:

2.1 Seleccionar la Fecha de Inicio y seleccionar la Fecha Final. Se pueden escribir las fechas directamente en el cuadro de texto o seleccionarlas presionando el icono 

2.2 Click en para buscar Reservas. Si encuentra información.

Observará la pantalla como en **la figura 33**.

2.3 Para ver el Formato de Reporte de Facturación de una reservación en particular. Click en [Seleccionar](#) sobre el renglón elegido y observará la pantalla como en **la figura 36**.

➤ 3. Reporte de Servicios.

Función: Consultar todas la Reservas capturadas por Fecha y Estatus de Servicio.

Operación:

2.1 Seleccionar la Fecha de Inicio y seleccionar la Fecha Final. Se pueden escribir las fechas directamente en el cuadro de texto o seleccionarlas presionando el icono 

2.2 Seleccionar en el combo que estatus de Reservación es el que queremos consultar. Ver figura 38.

2.3 Click en para buscar Reservas.

Nota: Si no se eligió un estatus el que ingresara por default será "Facturado".

El resultado de las consultas realizadas serán presentadas en formato pdf.





Figura 38

Para los estatus Facturado y Cancelado la información se mostrará en la siguiente presentación: (Reporte para Facturación). Ver Figura 39.



Figura 39

Para los estatus (Confirmado, Terminado, Todos) la presentación del reporte será de la siguiente manera. Ver Figura 40.



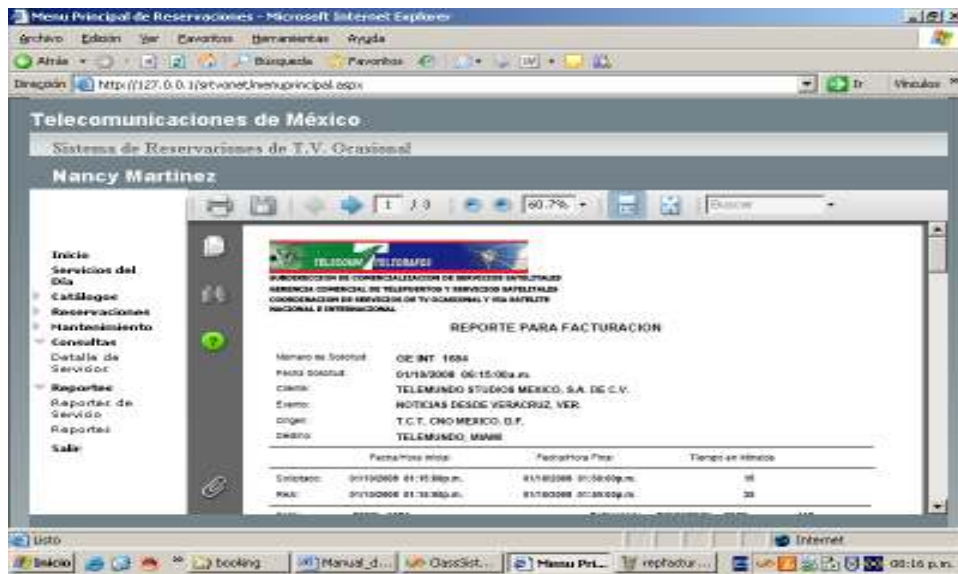

Figura 42

3.3 Este resultado se puede exportar a formato excel sin la presentación solo los datos. Como se muestra en la figura 41.



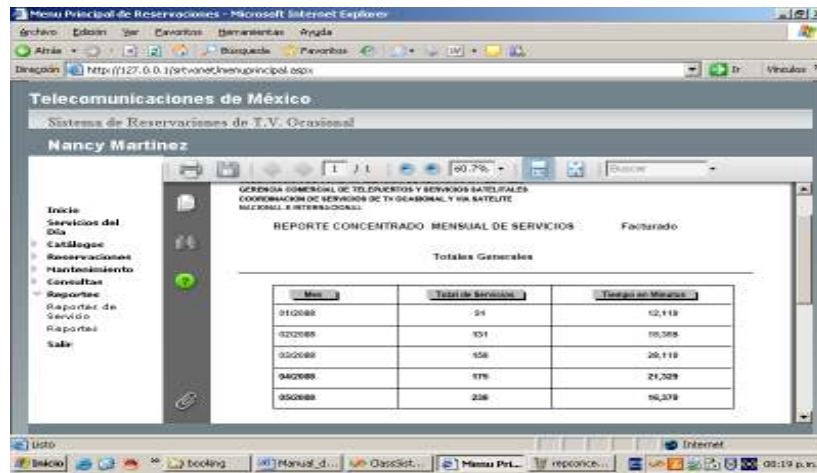

MODULO REPORTES



Figura 43

➤ **1. Reporte por Fecha y Satélite**

Función: Generar el formato del Reporte Concentrado por Periodo a elegir e Identificador de Satélite. Los datos mostrados serán de reservas capturadas, según el estatus elegido por el usuario. (El establecido por default es "Facturado").

Operación:

1.1 Elija el Identificador de Satélite. (El establecido por default es "Todos")

1.2 Escriba o Elija el periodo a consultar así como el estatus. Si no se elige ningún estatus el establecido por default es "Facturado" Ver figura 44.

1.3 Click en **Aceptar** para buscar información. Si hay datos que mostrar vera el formato como en la figura 45. En el cual se observan los resultados.



Figura 44



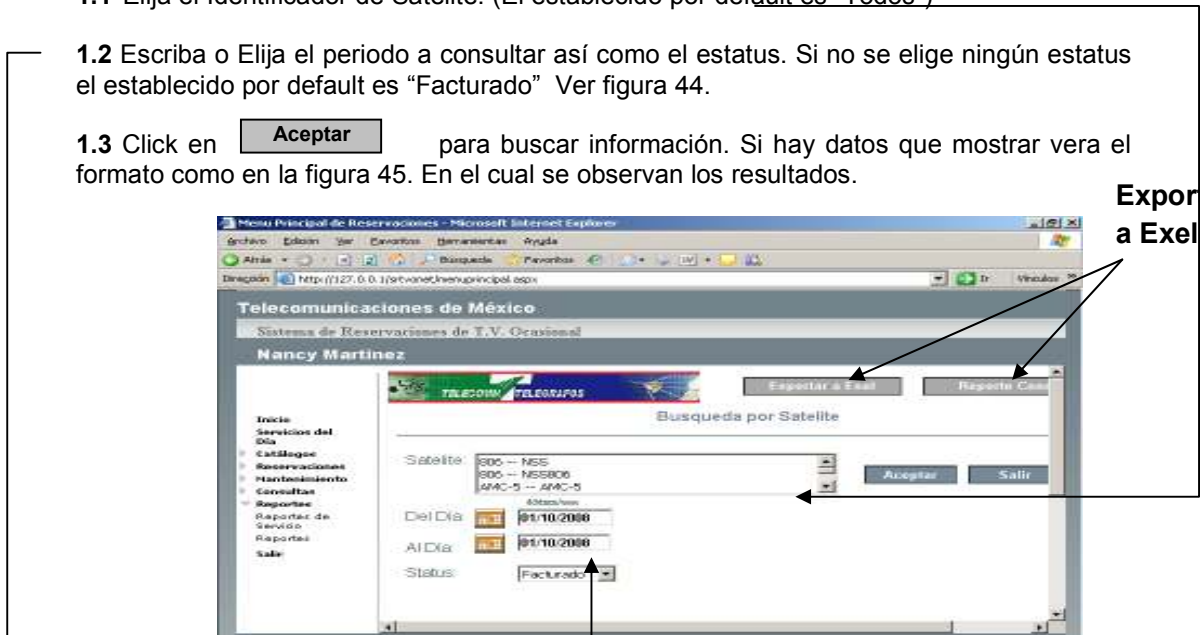

Satellite	Num. Servicio	Folio	Fecha de Inicio	Origen
SATMEX 5	GE INT 1684	1684	01/10/2008 13:15	T.C.T. CNO MEXICO, D.F.
SATMEX 5	GE INT 1687	1687	01/10/2008 14:30	T.C.T. CNO MEXICO, D.F.
SATMEX 5	TV AZTECA YUC 1668	1668	01/10/2008 21:45	E/T MOVIL CHICHENITZA
SATMEX 5	GE INT 03A OCT 08 1701	1701	03/10/2008 14:15	T.C.T. CNO MEXICO, D.F.
SATMEX-6	TV AZTECA YUCATAN 1674*	1674	02/10/2008 14:00	E/T MOVIL CHICHENITZA
SATMEX-6	TV AZTECA 04OCT08 1709	1709	04/10/2008 21:00	FACILIDADES PROPIAS DEL USU

Figura 47

Satellite	Numero de Servicios	Tiempo
SATMEX 5	4	170
SATMEX-6	1	135
SATMEX-6	1	190

Figura 48

Nota: Para los demás reportes el procedimiento es exactamente igual al explicado anteriormente, la variante será el Identificador solicitado ejemplo:

Identificador de Transponder.

Identificador de Terrena.

Identificador de Origen.

Identificador de Destino.

Identificador de Cliente.

Identificador de Evento.





Código Fuente del Sistema de Reservaciones de Televisión Ocasional

Alta Usuario (Ver hoja 63)

```
Dim sql1 As String = "select count(UsuarioID) from TblUsuarios where
UsuarioID='" & vUsuarioID & "'"

Dim sql As String = "Insert Into TblUsuarios(UsuarioID, Nombre,
Contraseña, Email, Perfil, Status) values('" & vUsuarioID & "','" &
vnombre & "','" & vcontraseña & "','" & vemail & "','" & vperfil & "','"
& vstatus & "'"

    Dim con As New SqlConnection(conoperador)
    Dim cmd As New SqlCommand(sql, con)

    Dim cmd1 As New SqlCommand(sql1, con)
```

Elimina Evento (Ver hoja 64)

```
Dim sql As String
'Elimina Registro
sql = "delete from TblCEvento where Id_Evento='" & vclavev & "'"
Dim sql1 As String = "select count(Id_Evento) from TblDetalle_Servicio
where Id_Evento='" & vclavev & "'"
    Dim con As New SqlConnection(conoperador)
    Dim cmd As New SqlCommand(sql, con)
    Dim cmd1 As New SqlCommand(sql1, con)
```

Alta Origen (Ver hoja 64)

```
Dim sql1 As String = "select count(Id_OD) from TblCOrigen_Destino where
Id_OD='" & vclaveod & "'"
Dim sql As String = "Insert Into TblCOrigen_Destino(Id_OD,
Descripcion_OD, NI) values('" & vclaveod & "','" & vdescriv & "','" & vni
& "'"
    Dim con As New SqlConnection(conoperador)
    Dim cmd As New SqlCommand(sql, con)
    Dim cmd1 As New SqlCommand(sql1, con)
```

Elimina Terrena (Ver hoja 67)

```
Dim sql As String
'Elimina Registro
sql = "delete from TblCEstacion_Terrena where Id_Terrena='" & vclavet &
"'"
Dim sql1 As String = "select count(Id_Terrena) from TblDetalle_T_R where
Id_Terrena='" & vclavet & "'"
    Dim con As New SqlConnection(conoperador)
    Dim cmd As New SqlCommand(sql, con)
    Dim cmd1 As New SqlCommand(sql1, con)
```





Valida Captura de Reservación (Ver hoja 73)

```

Dim vfeclargal As String
Dim vfeclarga2 As String

vfeclargal = CStr(vfechaini) + CStr(" ") + CStr(vhoraini)
vfeclarga2 = CStr(vfechafin) + CStr(" ") + CStr(vhorafin)
  If sw = 0 Then
    sw = 1
  End If

Dim con As New SqlConnection(conoperador)
con.Open()
If vad = "D" Then
  If sw = 1 Then
    Dim sql4 As String = "Insert Into TblDetalle_T_R(Id_Servicio,
    Id_Satelite, Id_Terrena, Id_Transponder, TipoA_D, Slot, Canal, TR,
    Fecha_Inicio, Fecha_Fin, Tiempo,FecInicioSol,
    FecFinalSol,TiempoSol,Marca) values('" & vservicio & "','" & vidsat
    & "','" & vterrena & "','" & vtransp & "','" & vad & "','" & vslot
    & "','" & vcanal & "','" & vtr & "','" & vfeclargal & "','" &
    vfeclarga2 & "','" & vtiempo & "','" & vfeclargal & "','" &
    vfeclarga2 & "','" & vtiempo & "','" & '1')'"
    Dim cmd4 As New SqlCommand(sql4, con)

    cmd4.ExecuteNonQuery()
    vmensaje = 1
  Else

    Dim sql4 As String = "Insert Into TblDetalle_T_R(Id_Servicio,
    Id_Satelite, Id_Terrena, Id_Transponder, TipoA_D, Slot, Canal, TR,
    Fecha_Inicio, Fecha_Fin, Tiempo,FecInicioSol,
    FecFinalSol,TiempoSol) values('" & vservicio & "','" & vidsat &
    "','" & vterrena & "','" & vtransp & "','" & vad & "','" & vslot &
    "','" & vcanal & "','" & vtr & "','" & vfeclargal & "','" &
    vfeclarga2 & "','" & vtiempo & "','" & vfeclargal & "','" &
    vfeclarga2 & "','" & vtiempo & "','" & '1')'"
    Dim cmd4 As New SqlCommand(sql4, con)

    cmd4.ExecuteNonQuery()
    vmensaje = 1
  End If
Else
  If vtr = "R" Then
    If sw = 1 Then
      Dim sql3 As String = "Insert Into
      TblDetalle_T_R(Id_Servicio, Id_Satelite,
      Id_Terrena, Id_Transponder, TipoA_D, Slot, Canal,
      TR, Fecha_Inicio, Fecha_Fin, Tiempo,FecInicioSol,
      FecFinalSol,TiempoSol, Marca) values('" &
      vservicio & "','" & vidsat & "','" & vterrena &
      "','" & vtransp & "','" & vad & "','" & vslot &
      "','" & vcanal & "','" & vtr & "','" & vfeclargal
      & "','" & vfeclarga2 & "','" & vtiempo & "','" &
    
```





```

        vfeclarga1 & "','" & vfeclarga2 & "','" & vtiempo
        & "','1')"
```

Dim cmd3 As New

```

        SqlCommand(sql3, con)

        cmd3.ExecuteNonQuery()
        vmensaje = 1
    Else
        Dim sql3 As String = "Insert Into
        TblDetalle_T_R(Id_Servicio, Id_Satelite,
        Id_Terrena, Id_Transponder, TipoA_D, Slot, Canal,
        TR, Fecha_Inicio, Fecha_Fin, Tiempo,FecInicioSol,
        FecFinalSol,TiempoSol) values('" & vservicio &
        "','" & vidsat & "','" & vterrena & "','" &
        vtransp & "','" & vad & "','" & vslot & "','" &
        vcanal & "','" & vtr & "','" & vfeclarga1 & "','" &
        vfeclarga2 & "','" & vtiempo & "','" &
        vfeclarga1 & "','" & vfeclarga2 & "','" & vtiempo
        & "')"

        Dim cmd3 As New
        SqlCommand(sql3, con)

        cmd3.ExecuteNonQuery()
        vmensaje = 1
    End If
Else
    Dim var As String = "T"

    Dim sql7 As String = "select count(Id_Servicio) from
    TblDetalle_T_R where TR='" & vtr & "' and
    Id_Transponder='" & vtransp & "' and ((Fecha_Inicio<='"
    & vfeclarga1 & "' and Fecha_Fin>='" & vfeclarga1 & "')
    or (Fecha_Inicio<= '" & vfeclarga2 & "' and
    Fecha_Fin>='" & vfeclarga2 & "') or (Fecha_Inicio>'" &
    vfeclarga1 & "' and Fecha_Fin<'" & vfeclarga2 & "'))"
        Dim cmd1 As New SqlCommand(sql7, con)
        i = cmd1.ExecuteScalar
        Try

        Catch ex As SqlException
            verror = ex.Message
        End Try
    If i <= 0 Then
        If sw = 1 Then
            Dim sql3 As String = "Insert Into
            TblDetalle_T_R(Id_Servicio, Id_Satelite,
            Id_Terrena, Id_Transponder, TipoA_D, Slot, Canal,
            TR, Fecha_Inicio, Fecha_Fin, Tiempo,FecInicioSol,
            FecFinalSol,TiempoSol, Marca) values('" &
            vservicio & "','" & vidsat & "','" & vterrena &
            "','" & vtransp & "','" & vad & "','" & vslot &
            "','" & vcanal & "','" & vtr & "','" & vfeclarga1
            & "','" & vfeclarga2 & "','" & vtiempo & "','" &
            vfeclarga1 & "','" & vfeclarga2 & "','" & vtiempo
            & "','1')"
```

Dim cmd3 As New

```

        SqlCommand(sql3, con)

```





```

cmd3.ExecuteNonQuery()
vmensaje = 1

Else
Dim sql3 As String = "Insert Into
TblDetalle_T_R(Id_Servicio, Id_Satelite,
Id_Terrena, Id_Transponder, TipoA_D, Slot, Canal,
TR, Fecha_Inicio, Fecha_Fin, Tiempo, FecInicioSol,
FecFinalSol, TiempoSol) values (' & vservicio &
', ' & vidsat & ', ' & vterrena & ', ' &
vtransp & ', ' & vad & ', ' & vslot & ', ' &
vcanal & ', ' & vtr & ', ' & vfeclargal & ', ' &
& vfeclarga2 & ', ' & vtiempo & ', ' &
vfeclargal & ', ' & vfeclarga2 & ', ' & vtiempo
& ')"

Dim cmd3 As New
SqlCommand(sql3, con)

cmd3.ExecuteNonQuery()
vmensaje = 1

End If
Else
vmensaje = 0
End If
End If
End If
con.Close()

```

Reporte de Servicios (Ver hoja 87)

```

Dim sql As String
If vstatus <> "Todos" Then
sql = "select serv.Id_Servicio, Fecha_Solicitud,
Razon_Social, Fecha_Inicio, Fecha_Fin, Tiempo, serv.Status_Serv,
No_Folio, Año_Folio, Desc_Evento, Descripcion_OD,
DescripcionDes=dbo.fdestino(Id_Destino) from TblDetalle_Servicio as
serv, TblDetalle_T_R as tr, TblCClientes as cli,
TblCEstacion_Terrena as terr, TblCSatelite as sat, TblCEvento as
eve, TblCOrigen_Destino as des where (Fecha_Inicio>=' & vfecini &
' and Fecha_Inicio<=' & vfecini1 & ') and
serv.Id_Servicio=tr.Id_Servicio and tr.Id_Terrena=terr.Id_Terrena
and tr.Id_Satelite=sat.Id_Satelite and
serv.Id_Cliente=cli.Id_Cliente and serv.Id_Evento=eve.Id_Evento and
serv.Id_OD=des.Id_OD and Status_Serv=' & vstatus & ' group by
serv.Id_Servicio, Fecha_Solicitud, Razon_Social, Fecha_Inicio,
Fecha_Fin, Tiempo, serv.Status_Serv, No_Folio, Año_Folio,
Desc_Evento, Descripcion_OD, Id_Destino order by No_Folio"
Else
sql = "select serv.Id_Servicio, Fecha_Solicitud,
Razon_Social, Fecha_Inicio, Fecha_Fin, Tiempo,
serv.Status_Serv, No_Folio, Año_Folio from
TblDetalle_Servicio as serv, TblDetalle_T_R as tr,
TblCClientes as cli, TblCEstacion_Terrena as terr,

```





```
TblCSatelite as sat where (Fecha_Inicio>=' ' & vfecini & " "  
and Fecha_Inicio<=' ' & vfecini1 & "') and  
serv.Id_Servicio=tr.Id_Servicio and  
tr.Id_Terrena=terr.Id_Terrena and  
tr.Id_Satelite=sat.Id_Satelite and  
serv.Id_Cliente=cli.Id_Cliente group by serv.Id_Servicio,  
Fecha_Solicitud, Razon_Social, Fecha_Inicio, Fecha_Fin,  
Tiempo, serv.Status_Serv, No_Folio, Año_Folio order by  
No_Folio"
```

End If





FES ARAGÓN

FACULTAD DE ESTUDIOS SUPERIORES

CONCLUSIONES





Conclusiones

Al finalizar esta tesis he podido obtener importantes conclusiones, una de ellas y tal vez la más importante es que para la realización de un sistema no se necesitan grandes inversiones económicas ni tecnología de punta, pues contando con los recursos disponibles se ha logrado desarrollar el presente proyecto.

Uno de los objetivos específicos era el diseñar un sistema que pudiera ayudar a agilizar el proceso de Reservaciones de Televisión Ocasional, que se produce en el área comercial de Telecomunicaciones de México, objeto de estudio de la presente investigación.

Este diseño me llevó a entender, qué tan complejo es diseñar un sistema “inteligente”, es decir, que pueda tomar decisiones por sí solo, y qué tan importante son las bases adquiridas en el transcurso de mi enseñanza superior.

Con la utilización de la herramienta UML y pensando que la aplicación a desarrollar esté estructurada en forma modular y cuente con una adecuada división funcional, resulta como en el caso del presente trabajo, que se facilitó el diseño de la solución, teniendo que concentrarlo principalmente en los objetos de la capa de negocios, ya que si una aplicación no tiene adecuada modularidad y división funcional a la que se hace referencia, el trabajo puede llegar a requerir hasta una reingeniería total de la aplicación, incluyendo un diseño desde cero y por supuesto la nueva construcción del sistema.

Acerca del modelo utilizado, se puede concluir que las perspectivas de diseño que se proponen como son el Diseño Conceptual, el Diseño Lógico y el Diseño Físico, ayudan al analista a que durante el proceso de diseño tanto el usuario como el o los desarrolladores puedan entenderse y el producto final satisfaga las necesidades planteadas sin haber ocasionado un costo muy alto en el proceso de desarrollo e implementación.

Además de que los sistemas con una interfaz de usuario accesible desde Internet brindan una ventaja muy importante a los usuarios: la facilidad de uso del sistema en entornos de hardware heterogéneos, ya que se libera al usuario de adoptar un determinado entorno operativo, requiriendo sólo un programa navegador de Internet para acceder al sistema.

Finalmente se puede concluir que los objetivos planteados para el área de reservaciones de Televisión Ocasional fueron realizados satisfactoriamente y actualmente el área Comercial de Telecomunicaciones de México lo está operando en su capacidad.





FES ARAGÓN

FACULTAD DE ESTUDIOS SUPERIORES ARAGÓN



BIBLIOGRAFÍA





Bibliografía

ASP.NET Manual de Referencia

Manual de Referencia
Matthew MacDonald, Editorial Mc Graw Hill

Microsoft Asp.net 3.5 Paso a Paso

Shepherd George
Rústica. Anaya Multimedia 2009.

SQL Server 2000 Programming by example

Fernando G. Guerrero and Carlos Eduardo Rojas.
Editorial GUE

ASP.NET Manual de referencia

McDonald, Matthew McGraw-Hill España 2002

Análisis Estructurado Moderno

Yourdon Edward , Prentice Hall México 1993

Redes de Computadores

Black Ulises, Alfaomega Grupo Editor, México 1997

UML y Patrones.

Larman Craig, Pearson Edicación, España, 2003

LINKS

<http://www.webestilo.com/aspnet/> Manual de ASP.NET. Tutorial de ASP.NET

<http://www.asp.net/> The Official Microsoft ASP.NET Site

<http://www.lawebdelprogramador.com/cursos> La Web del Programador

http://es.wikipedia.org/wiki/Microsoft_SQL_Server Microsoft SQL Server

<http://www.sqlservercentral.com/> Microsoft SQL Server. SQL Server Central

