

11226
29/29



UNIVERSIDAD NACIONAL AUTONOMA DE MEXICO

INSTITUTO MEXICANO DEL SEGURO SOCIAL

ASPECTOS PSICOLOGICOS POSTERIORES A LA
APLICACION DEL DIU.

TESIS RECEPCIONAL

PARA OBTENER LA ESPECIALIDAD DE
MEDICINA FAMILIAR
P R E S E N T A :
DRA. SUSANA CEDANO GONZALEZ



**TESIS CON
FALLA DE ORIGEN**

1 9 8 7



Universidad Nacional
Autónoma de México



UNAM – Dirección General de Bibliotecas Tesis Digitales Restricciones de uso

DERECHOS RESERVADOS © PROHIBIDA SU REPRODUCCIÓN TOTAL O PARCIAL

Todo el material contenido en esta tesis está protegido por la Ley Federal del Derecho de Autor (LFDA) de los Estados Unidos Mexicanos (México).

El uso de imágenes, fragmentos de videos, y demás material que sea objeto de protección de los derechos de autor, será exclusivamente para fines educativos e informativos y deberá citar la fuente donde la obtuvo mencionando el autor o autores. Cualquier uso distinto como el lucro, reproducción, edición o modificación, será perseguido y sancionado por el respectivo titular de los Derechos de Autor.

INDICE

OBSERVACION.....	1
OBJETIVO GENERAL.....	2
OBJETIVOS ESPECIFICOS.....	3
PLANTEAMIENTO DEL PROBLEMA.....	4
ESPECIFICACION DE LAS VARIABLES.....	5
HIPOTESIS.....	6
TIPO DE ESTUDIO.....	7
UNIVERSO DE TRABAJO.....	8
CRITERIOS DE INCLUSION Y EXCLUSION.....	9
CARACTERISTICAS DEL GRUPO EXPERIMENTAL.....	10
OBTENCION DE LA MUESTRA.....	11
DEFINICION OPERACIONAL DE LAS VARIABLES.....	12
CONTRASTACION DE HIPOTESIS ESTADISTICAS.....	14
AMBITO GEOGRAFICO DE LA INVESTIGACION.....	17
MATERIAL.....	18
MARCO TEORICO.....	19
CAPTACION DE LA INFORMACION.....	25
CRONOGRAMA DE ACTIVIDADES.....	54
DESARROLLO DE LA INVESTIGACION.....	56
RESULTADOS.....	58
GRUPO EXPERIMENTAL INICIAL Y GRUPO CONTROL:	
CONOCIMIENTO DE LAS PAREJAS EN RELACION AL DIU	76
COMUNICACION DEL SUBSISTEMA CONYUGAL.....	94
EXPLORACION DEL AREA SEXUAL.....	103
AREA EMOTIVA.....	112
LIMITES FAMILIARES.....	115
FUNCIONES FAMILIARES.....	120
GRUPO EXPERIMENTAL INICIAL Y GRUPO EXPERIMENTAL FINAL:	
CONOCIMIENTO DE LAS PAREJAS EN RELACION AL DIU.....	125
COMUNICACION DEL SUBSISTEMA CONYUGAL.....	130
EXPLORACION DEL AREA SEXUAL.....	139
AREA EMOTIVA.....	146
LIMITES FAMILIARES.....	149

FUNCIONES FAMILIARES.....	153
ANALISIS DE RESULTADOS.....	156
ANALISIS DESCRIPTIVO DE LOS FORMATOS DE ENCUESTA EMPLEADOS EN LAS PAREJAS DEL GRUPO CONTROL Y EXPERIMENTAL.....	160
CORRELACION DE VARIABLES DE INVESTIGACION.....	172
CONTRASTACION DE LAS PRIMERA HIPOTESIS ESTADISTICA.....	195
CONTRASTACION DE LA SEGUNDA HIPOTESIS ESTADISTICA.....	200
CONCLUSIONES.....	207
SUGERENCIAS.....	209
ANEXOS.....	210
BIBLIOGRAFIA.....	238

OBSERVACION

Cuando se aplica el DIU a una derechohabiente en la Unidad de Medicina Familiar No. 33 al omitir la explicación de los probables efectos secundarios a su aplicación y a la no revisión periódica del mismo favorece que la usuaria le atribuya cualquier sintomatología, repercutiendo negativamente en la dinámica del subsistema conyugal.

OBJETIVO GENERAL

Analizar las repercusiones en el funcionamiento del subsistema conyugal que tiene el no cumplimiento de las normas institucionales con respecto a la aplicación del DIU con el propósito de proponer alternativas de solución pertinentes y contribuir al cumplimiento de los principios de seguridad social del IMSS.

OBJETIVOS ESPECIFICOS

- 1.- Determinar si se efectúa la revisión del DIU acorde a las normas institucionales.
- 2.- Determinar la correlación entre la dinámica del -
sistema conyugal cuando se omite la explica-
ción de los probables efectos secundarios poste-
riores a la aplicación del DIU.

PLANTEAMIENTO DEL PROBLEMA

El no cumplimiento de las normas Institucionales en la aplicación del DIU.

¿Afecta indirectamente la dinámica del sistema conyugal?

ESPECIFICACION DE VARIABLES

Variable Independiente:

Explicación a las pacientes de los probables -
efectos secundarios posterior a la aplicación del -
DIU.

Normas Institucionales del IMSS en la aplica--
ción del DIU.

Variable Dependiente.

Dinámica del Subsistema conyugal.

HIPOTESIS

Cuando el Médico Familiar omite la explicación de los posibles efectos secundarios postaplicación del DIU y no realiza revisiones periódicas de éste, entonces se afecta negativamente la Dinámica del -- Subsistema conyugal.

TIPO DE ESTUDIO

**Estudio prospectivo, longitudinal, observacio-
nal y descriptivo.**

UNIVERSO DE TRABAJO

Población Derechohabiente Femenina adscrita a la Unidad de Medicina Familiar No. 33 a quien se aplique el DIU durante el mes de junio de 1986 con sus respectivos conyuges.

Población Derechohabiente Femenina adscrita a la Unidad de Medicina Familiar No. 33 como grupo - control que no estén empleando métodos anticonceptivos con sus respectivos conyuges en el mes de julio de 1986.

CRITERIOS DE INCLUSION Y EXCLUSION

GRUPO CONTROL:

Criterios de Inclusión:

- Conyuge que vivan juntos
- Edades de 18 a 35 años
- Conyuge con hijos o sin hijos
- Derechohabientes
- No Cervicitis

Criterios de Exclusión:

- Conyuges que no vivan juntos
- Edades menores de 18 años, mayores de 35 años
- No derechoahabientes
- Con cervicitis
- Que lleven métodos anticonceptivos

GRUPO EXPERIMENTAL:

Criterios de Inclusión:

- Conyuges que vivan juntos
- Edades entre 18 a 35 años
- Con hijos o sin hijos
- Que se coloquen DIU en la UMF 33
- No cervicitis

Criterios de Exclusión:

- + Conyuges que no vivan juntos
- Menores de 18 años mayores de 35 años
- No derechoahabientes
- Con cervicitis
- Que no se coloquen DIU en la UMF 33.

CARACTERISTICAS DEL GRUPO EXPERIMENTAL:

Las Referidas en Criterios de Inclusión y Exclu
sión.

CARACTERISTICAS DEL GRUPO CONTROL:

Las Referidas en Criterios de Inclusión y Exclu
sión.

OBTENCION DE LA MUESTRA

Mediante muestreo por cuota en el mes de junio_ de 1986, de las derechohabientes y sus respectivos - conyuges en quienes se aplique DIU en la UMF 33 que reúnan los criterios de inclusión y exclusión. (Grupo Experimental)

Iguando el total de parejas del Grupo Experimental se toma grupo control en el mes de julio de - 1986 de las derechohabientes y respectivos conyuges_ en la UMF 33 que reúnan los criterios de inclusión y Exclusión.

DEFINICION OPERACIONAL DE LAS VARIABLES

EXPLICACION (D.I.U.) (MED. FAM. Y EQUIPO DE SALUD)

- Tomaren cuenta el medio socioeconómico de la Derechohabiente.
 - Común acuerdo entre los conyuges para utilizar método anticonceptivo del tipo DIU.
 - Tomar atención en los siguientes aspectos: (post-aplicación de - - DIU).
 - Expulsión de éste.
 - Si nota que cualquier parte de éste hace protrucción por el cuello uterino.
 - Uso de analgésicos suaves si es que llega a presentar calambres.
 - Analgésicos si es necesario durante las menstruaciones por presentar dichos calambres.
 - Informar que dichos calambres se irán haciendo progresivamente menos intensos en las menstruaciones subsiguientes.
 - De no disminuir los calambres o aparecer otras alteraciones acudir con el Médico familiar.
 - Pueden presentarse hemorragias o menstruaciones intensas durante los primeros meses de la inserción del DIU.
 - Dar cuenta a su Med. Fam. de cualquier aumento de temperatura o -- exudados vaginales purulentos u olores desagradables. (en vagina)
 - Indicar las fechas para revisión del DIU.
- (3)

PERFIL PROFESIONAL DEL MEDICO FAMILIAR:

- Area Cognoscitiva
- Area afectiva
- Area psicológica. (5)

COMUNICACION:

- Proceso por el cual la pareja se comunica recíprocamente.
- Influyen en el Temperamento y Carácter.
- Métodos principales de comunicación (10)

- Niveles en los que se emiten los mensajes.

ROLES DE PAREJA: (conyuges)

Mujer.- Satisfacción psicológica, ética, moral, sexual del hombre, -
órgano de choque y conflictos intrafamiliares.

Ambos como pareja ayudan a la socialización.

El primero es líder real.

El segundo es líder social. (14)

CONTRASTACION DE HIPOTESIS

ESTADISTICAS

CONTRASTACION DE LA PRIMERA HIPOTESIS DE NULIDAD:

Ho,1.- La revisión periódica del DIU se realiza acorde a las normas institucionales.

H1,1.- La revisión periódica del DIU no se realiza acorde a las normas institucionales.

Se realizó mediante la elaboración de tablas de contingencia de correlación tabular con las preguntas 2, 5, 6 de la encuesta a la mujer -- del grupo experimental inicial. Se empleo la prueba de χ^2 con dos y cuatro grados de libertad con P: 0.10 NC: 90 empleando las tablas de distribución de los valores críticos de χ^2 para prueba de una cola.

La decisión estadística para rechazar la Ho,1 fue: Si χ_r^2 igual o mayor a χ_t^2 aceptando la hipótesis alternativa No. 1.

Para la elaboración de la tabla de contingencia y correlación se tomo el parámetro de información en base a la conversión y ponderación de los reactivos, que lo exploran con escala del 0 al 10, tomando como información adecuada de 7.5 a 10 y como información no adecuada 0 a 7.4.

La Dinámica del Subsistema conyugal inicial se pondero a escala de 0-10 realizando la sumatoria de los diferentes reactivos tanto del hombre como de la mujer considerando al subsistema como funcional en el rango de 7.4.

Los efectos atribuibles al DIU se ponderaron en base a la conversión y cuantificación en escala de 0 a 10 realizando la sumatoria de los diferentes reactivos tanto del hombre como de la mujer que lo explora.,- considerando la presencia de efectos atribuibles al DIU como presente -- cuando se obtuvo una calificación de 0 a 7.4 y como efectos ausentes de 7.5 a 10.

LA CONTRASTACION DE LA SEGUNDA HIPOTESIS DE NULIDAD:

Ho2.- La dinámica del subsistema conyugal no se afecta negativamente cuando se omite la explicación de los probables efectos secundarios - post. aplicación del DIU.

HO,2.- La Dinámica del subsistema conyugal se ve afectada negativamente cuando se omite la explicación de los problemas efectos secundarios post. aplicación del DIU.

Se realizó mediante la elaboración de tablas de contingencia de correlación tabular empleando la prueba χ^2 con un grado de libertad con -- P:0.10 NC: 90 empleando las tablas de distribución de los valores críticos de χ^2 para prueba de una cola.

La decisión estadística para rechazar la hipótesis de nulidad fue - SI χ_r^2 igual o mayor a χ_c^2 aceptando la hipótesis alternativa No. 2.

AMBITO GEOGRAFICO INVESTIGACION

Area de cobertura de la Unidad de Medicina Familiar No. 33 incluyendo Area Física de la Unidad y Servicios Administrativos.

MATERIAL

- 1) HUMANOS: - Médico Fam. Dr. Jorge Arellano
 (Asesor)
 - Médico Residente 2o. Año Med. Fam.
 (Investigador).

- 2) FISICOS: - UMF No. 33 (para grupo prueba, control y experi-
 mental)
 - Consultorio paramédicos. (para grupo experi-
 mental).
 - Domicilio de grupo experimental.
 - Fotocopiadora.

- 3) MATERIAL: - Papel
 - Lápices
 - Plumas fuentes
 - Folders
 - Máquina de escribir
 - Goma de borrar
 - Reglas
 - Marcadores
 - Calculadora
 - Libretas

- 4) ECONOMICOS: - En relación a la magnitud de la Investigación, -
 con recursos propios de la Institución.

MARCO TEORICO

ANTECEDENTES CIENTIFICOS

Los dispositivos intrauterinos (DIU) tienen una historia que para el ser humano es antigua. Según informes, los primeros DIUs utilizados fueron piedras colocadas en el útero de las camellas para prevenir embarazos durante largas jornadas a través del desierto.

Ahora bien el uso del DIU en la mujer, se inicio en el año 1909, estos DIUs primitivos se confeccionaron con hilo de plata e intestino de gusano de seda y desde entonces se ha utilizado gran número de materiales, sobre todo acero inoxidable y diversos tipos de plástico. (1)

Existe un acuerdo general en que el efecto anticonceptivo de los DIUs es el resultado de una combinación de varios fenómenos. Todos ellos tienen una acción de cuerpo extraño en la cavidad uterina mientras que otros también tienen acciones específicas según el DIU de que se trate.

Pero independiente del tipo del DIU los mecanismos de acción en general son:

- locales
- actúan inmediatamente después de la inserción
- desaparece rápidamente después de la extracción
- no modificarse con la menstruación
- no alterar la integridad e integración del eje hipotálamo-hipófisis- ovario. (2)

Para que se desarrollaran los modernos dispositivos intrauterinos era necesario que se pudiera disponerse de los modernos aceros limpios químicamente inertes y de los plásticos, dispositivos todos ellos que puedan recuperar su forma después de haberlos reducido de tamaño para así hacerlos pasar por el estrechamiento que presenta el cuello del útero. Entre los diversos DIUs que se han ido usando con el transcurso del tiempo tenemos: Bastidos K-S, Ota, Ancora (Burnhill) Saf-Coil (Robinson) Arco S-F (Biraberg-Burahill), Gynecoil (Margullier) Muelle (Majzlin) -

M211 (Chaft) Asa lips y dispositivos de cobre como son los últimamente - utilizados por el IMSS tales como Alpha Tee MTCu (3) (2).

El DIU de cobre desencadena reacciones bioquímicas en las cavidades uterinas. Probablemente su acción anticonceptiva es debida a un antagonismo catiónico que inhibe la reacción de la anhidrasa carbónica impidiendo la implantación del huevo. (4)

La inserción del DIU: presenta indicaciones y contraindicaciones, - en cuanto a las primeras tenemos: el momento óptimo para la inserción es durante el período menstrual dos o tres ciclos después de haber terminado un embarazo, el útero debiera estar involucionado por completo etc... en cuanto a las contraindicaciones se tienen que no se deben aplicar en sospecha de embarazo, infecciones agudas o subagudas o bien incluyéndose el antecedente de un aborto infectado o endometritis, existencia de miomas etc...(2) (3).

Posteriormente de aplicar el DIU el médico debe de explicar a la paciente que debe consultar inmediatamente si el DIU es expulsado o se nota que cualquier parte del mismo hace protusión por cuello uterino, ha de usar analgésicos suaves, si se presentan calambres o si es necesario durante las menstruaciones intensas durante los primeros meses, después de la inserción del DIU la paciente debe regresar al mes, seis meses, - un año, para control del DIU principalmente para valorar la posición de éste y si ha aparecido cualquier aumento de temperatura o exudado vaginal purulento o de cualquier olor desagradable que se origine en la vagina.

El médico Familiar es el profesional que cuenta con un cuerpo de conocimiento que le permite realizar con eficacia funciones técnico-médicas-administrativas y funciones de enseñanza e investigaciones específicas y que a través de su practica diaria en el primer nivel de atención médica contribuye al logro de los objetivos institucionales. (5) En lo que respecta al enfoque del DIU el médico familiar debe tomar en cuenta los aspectos preoritarios dentro de la institución, señalando a cada uno de los miembros de su equipo de salud, funciones y actividades específicas.

cas para atención de la paciente y esposo de ésta medidas junto con el equipo de salud de los posibles factores posteriormente a la aplicación del DIU.

Familia.... Existen varios psicodinamismos para tener un concepto preciso de ésta., siendo familia el nombre de una institución tan anti-gua como la misma especie humana. Familia no siempre ha significado padre, madre e hijo, a veces ha representado el funcionamiento complicado y unitario de una casa, una casa de todos los que vivan bajo un mismo techo, grupo de personas unificado con el propósito de regular eficazmente lo social. Para todo esto existen vínculos familiares que se hacen a través de factores biológicos, psicológicos, sociales y económicos. (6)

Dinámica Familiar.... siguiendo el concepto de Jackson se puede decir que la dinámica familiar es una colección de fuerzas positivas y negativas, que afectan el comportamiento de cada miembro de la familia haciendo que esta como unidad, funcione bien o mal. La dinámica familiar normal es una mezcla de sentimientos, comportamientos y expectativas entre cada miembro de una familia que permite a cada uno de ellos, desarrollarse como individuos y que les da el sentimiento de no estar aislados y de poder contar con el apoyo de los otros miembros de ésta, (la familia sin problemas no existe). (7).

Subsistema Conyugal.... esta formado por la pareja que se une para formar una familia, siendo el inicio de la una dinámica familiar con los aspectos ya mencionados para funcionalidad normal. (7)

Comunicación... es el proceso por el cual los seres humanos condicionan recíprocamente su conducta en relación interpersonal, es obviamente que en este proceso se juega un proceso de primera magnitud que es el lenguaje por ser el instrumento más perfeccionado de la comunicación.

La palabra comunicación se define como a) acción y efecto de comunicarse o comunicar, b) trato o correspondencia entre dos o más personas, c) unión que se establece entre ciertas cosas.....(8) comunicarse es el proceso de dar, recibir, o intercambiar información.

Según Satir (16) desde que el hombre nace, la comunicación es el factor singular más importante para determinar que tipo de relaciones interpersonales el individuo hace con otras y que le pasa en el mundo que le rodea.

El concepto de comunicación es extraordinariamente amplio y los estudios de ella no han coincidido en lo que se refiere a su definición. - Etimológicamente quiere decir: "es toda transmisión de información que se lleva a cabo mediante a) la emisión de información, b) la conducción c) la recepción, d) un mensaje. (8) (9)

Modelos de la comunicación ... basada en las diferentes teorías - - existentes. (10)

Todo el tópicó de la comunicación es extraordinariamente complejo - pero fascinante, los mensajes entre la gente nunca se emiten ni se reciben en un solo nivel. Esto es especialmente cierto intrafamiliarmente.

Se puede decir que la comunicación entre la gente ocurre en dos niveles el consciente y el inconsciente.

Un mensaje inconsciente se expresa de varias formas y por diferentes pretextos, cada mensaje refleja las maneras innatas que emplea una persona para hacer contacto con otra. (11).

Vías de comunicación ..1. consonancia, 2. condena, 3. sumisión, 4.- indiferencia, 5. intelectualización (12).

Virginia Satir cree que hay cinco métodos básicos que la gente usa para comunicarse: conciliatoria, censurante, superrazonable, irrelevante, congruente. (12).

Modelos de comunicación ... aplacar, culpar, superrazonar, distraer (12).

Personalidad ... es una entidad compleja que presenta múltiples facetas y que incluye componentes que son inconscientes. Una definición -- completa resulta intelectualmente poco manejable., presenta los aspectos

importantes tales como temperamento y carácter y que van implícitos en los métodos de la comunicación. (13) (14)

Roles de la pareja... se encuentra indispensable para la existencia de una dinámica adecuada del subsistema conyugal, se cumplan ciertos roles de hombres y mujer ante la sociedad. tales son:

Mujer.- líder real, distribuye y adquiere los satisfactores, da satisfacción psicológica, ética, moral y sexual al hombre, ayuda a la socialización de la pareja, es el órgano de choque de conflictos intrafamiliares. (15)

Hombre.- líder social, satisfacer las necesidades básicas de la familia, satisfacer psicológicamente a la mujer así como sexualmente, éticamente y moralmente, es órgano de choque de los conflictos extrafamiliares, ayuda a la socialización de la pareja. (15)

CAPTACION DE LA INFORMACION

Para la realización del análisis de los formatos de captación de la información en las parejas estudiadas fue pertinente practicar la conversión de datos cualitativos o cuantitativos mediante la ponderación de los diferentes reactivos conforme a lo siguiente:

I.- Para valorar la exploración de los efectos del DIU en el grupo experimental inicial se tomaron y se cuantificaron los siguientes reactivos con ponderación máxima en la mujer de 40 y en el hombre de 30.

Para la mujer los reactivos 2,5,6,8,:

Pregunta-2:

¿Quien le informó a usted acerca de lo que es el DIU?

- a) su médico familiar.....10
- b) Enfermería.....7.5
- c) Trabajo social.....7.5
- d) familiares o amigos.....0
- e) revistas, televisión, radio.....0

Pregunta-5:

¿En su clínica la citaron para revisión del DIU?.

- SI: ----- 1mes.....10
- 2a3meses.....7.5
- 4a6meses.....5
- NO-----0

Pregunta-6:

Le Informaron acerca de alguna sintomatología que pueda presentarse posterior a la aplicación del DIU?

- SI.....10
- NO.....0

Pregunta-8:

¿Qué alteraciones cree usted que se puedan presentar posteriormente de haber aplicado el DIU?.

- a) dolor durante las menstruaciones.....10
- b) alteraciones de los sangrados menstruales
- c) molestias al tener relaciones sexuales

- d) ninguna de las anteriores.....7.5
- e) una, dos o las tres anteriores más:
 - dolores de cabeza .
 - flujos vaginales con mal olor
 - mal carácter
 - trastornos de los nervios.....5
- f) cualquiera de estas últimas sin mención de ninguna de las primeras.....0

Para el hombre los reactivos: 2,3,5,:

Pregunta-2:

¿Quién le informó a usted lo que es el DIU?

- a) médico familiar.....10
- b) trabajo social.....7.5
- c) enfermería.....7.5
- d) familiares o amigos.....0
- e) revistas, TV, radio, otros..0

Pregunta-3:

Ud. sabe de alguna alteración que se pueda presentar en el organismo de su esposa posteriormente de aplicarse el DIU.

- SI.....10
- NO.....0

Pregunta-5:

¿Qué molestias cree ud. que le pueda ocasionar el DIU si su esposa se coloca el DIU?

- a) molestias al acto sexual.....10
- b) no afecta en absoluto sus genitales....7.5
- c) infecciones en sus genitales.....0
- d) cortaduras en sus genitales a la relación sexual.....0

La calificación asignada fue en base a los siguientes criterios pre

via conversión de las sumatorias de los diferentes reactivos a escala de 10:

	CALIFICACION:
- Buena información.....	7.5 - - 10
- Regular información.....	5.1 - - 7.4
- Mala información.....	2.6 - - 5
- Nula información.....	0- - -2.5

II.- Para valorar la dinámica del subsistema conyugal en el grupo experimental inicial se seleccionaron y cuantificaron los siguientes reactivos:

Para la mujer los reactivos: 4,11, 12,13,15,16,20,21,22,23,24,25,-- 26,27,28,29,30,31. Dando un total de calificación de 180.

Pregunta-4:

- ¿Ud. y su esposo estan de común acuerdo en que se coloque el DIU?
- SI.....10
- NO.....0

Pregunta-11:

Su esposo:

- a) acude con ud. a consulta con su médico familiar y pasa al consultorio.....10
- b) No acude con ud. a consulta porque trabaja todo el día.....7.5
- c) No acude con ud. a consulta porque prefiere quedarse en casa.....0
- d) acude con ud. a consulta y se queda fuera.....5

Pregunta 12:

Quando su esposo no la puede acompañar a consulta usted le comunica lo que platica con su médico familiar?

- a) siempre.....10
- b) frecuentemente.....7.5

- c) ocasionalmente.....5
- d) nunca.....0

Pregunta-13:

¿Sus relaciones sexuales son satisfactorias?

- a) siempre.....7.5
- b) frecuentemente.....10
- c) ocasionalmente.....5
- d) nunca.....0

Pregunta-15:

¿Cuándo usted y su esposo se disgustan por problemas económicos en el hogar ambos platican hasta llegar a una solución?

- a) siempre.....7.5
- b) frecuentemente.....10
- c) ocasionalmente.....5
- d) nunca.....0

Pregunta-16:

¿Discute con su esposo por cualquier motivo?

- a) siempre.....0
- b) frecuentemente.....7.5
- c) ocasionalmente.....10
- d) nunca.....0

Pregunta-20:

¿Siente que cualquier cosa le molesta y se irrita con facilidad?

- a) siempre.....5
- b) frecuentemente.....7.5
- c) ocasionalmente.....10
- d) nunca.....0

Pregunta-21:

Su esposo le prohíbe que le hable de sexo?

- SI.....0
- NO.....10

Pregunta-22:

Los problemas que llegan a presentarse en su hogar - -

¿quién cree ud. que es el primero en iniciarlos?

- a) usted.....10
- b) su esposo.....7,5
- c) familiares.....2,5
- d) sus hijos.....5
- e) amigos.....0

Pregunta-23:

Su esposo se molesta cuando ud. visita a sus familiares o amistades?

- a) siempre.....0
- b) frecuentemente.....7,5
- c) ocasionalmente.....10
- d) nunca.....5

Pregunta-24:

Cuando no tiene deseos de tener relaciones sexuales por cualquier motivo se le comunica a su esposo?

- a) siempre.....7,5
- b) frecuentemente.....10
- c) ocasionalmente.....5
- d) nunca.....0

Pregunta-25:

Su esposo se preocupa por su salud?

- a) siempre.....10
- b) frecuentemente.....7,5
- c) ocasionalmente.....5
- d) nunca.....0

Pregunta-26:

Si tiene deseos de tener relaciones sexuales se lo comunica a su esposo?

- a) siempre.....7,5

- b) frecuentemente.....10
- c) ocasionalmente.....5
- d) nunca.....0

Pregunta-27:

Siente que su esposo la quiere y se preocupa por ud.?

- a) siempre.....10
- b) frecuentemente.....7.5
- c) ocasionalmente.....5
- d) nunca.....0

Pregunta-28:

Cuando su esposo tiene problemas en el trabajo ud. se -
entera:

- a) porque el se lo comunica.....10
- b) Ud. se lo pregunta.....7.5
- c) otras personas le informan.....0
- d) nunca se entera.....0

Pregunta 29:

Ud. y su esposo salen juntos de paseo?

- a) siempre.....7.5
- b) frecuentemente.....10
- c) ocasionalmente.....5
- d) nunca.....0

Pregunta-30:

Cuando no tiene deseos de tener relaciones sexuales se -
lo comunica a su esposo y este se molesta?

- a) siempre.....7.5
- b) frecuentemente.....10
- c) ocasionalmente.....5
- d) nunca.....0

Pregunta-31:

Quando su esposo se encuentra enfermo ¿se entera ud.?

- a) siempre.....10
- b) frecuentemente.....7.5
- c) ocasionalmente.....5
- d) nunca.....0

Para el hombre las preguntas: 6,7,8,9,10,16,17,18,19,20,21,22,24, -
25,26,27,28,30.

Pregunta-6:

Ud y su esposa estan de comun acuerdo en que se coloque -
el DIU?

- SI.....10
- NO.....0

Pregunta-7:

Su esposa:

- a) Acude con ud. a consulta con su médico familiar
y pasa al consultorio?.....10
- b) No acude con ud. a consulta porque trabaja.....5
- c) No acude a consulta con ud. porque prefiere que
darse en casa.....0
- d) Acude con ud. a consulta y se queda fuera.....7.5

Pregunta-8:

Quando su esposa no le pueda acompañar a consulta con su
médico familiar ¿ud. le comunica lo que platica con su mé
dico familiar?

- a) Siempre.....10
- b) frecuentemente.....7.5
- c) ocasionalmente.....5
- d) nunca.....0

Pregunta-9:

Sus relaciones sexuales son satisfactorias con su esposa?

- a) siempre.....7.5

- b) frecuentemente.....10
- c) ocasionalmente.....5
- d) nunca.....0

Pregunta-10:

Quando ud. y su esposa se disgustan por problemas económicos en el hogar platican hasta llegar a una solución?

- a) siempre.....7.5
- b) frecuentemente.....10
- c) ocasionalmente.....5
- d) nunca.....0

Pregunta-16:

Discute con su esposa por cualquier motivo?

- a) siempre.....0
- b) frecuentemente.....7.5
- c) ocasionalmente.....10
- d) nunca.....0

Pregunta-17:

Su esposa se molesta cuando ud. visita a sus familiares o amigos?

- a) siempre.....0
- b) frecuentemente.....7.5
- c) ocasionalmente.....10
- d) nunca.....5

Pregunta-18:

Su esposa le prohíbe hablar de sexo?

- SI.....0
- NO.....10

Pregunta-19:

Siente que se irrita con facilidad?

- a) siempre.....5
- b) frecuentemente.....7.5
- c) ocasionalmente.....10

d) nunca.....0

Pregunta-20:

Quién cree ud que inicia los problemas que se presentan -
en su hogar?

- a) usted.....10
- b) su esposa.....7.5
- c) familiares.....2.5
- d) hijos.....5
- e) amigos.....0

Pregunta-21:

Cuando no desea relaciones sexuales con su esposa y ella_
si ud. le comunica que no las desea por el momento?

- a) siempre.....7.5
- b) frecuentemente.....10
- c) ocasionalmente.....5
- d) nunca.....0

Pregunta-22:

Su esposa se preocupa por su salud?

- a) siempre.....10
- b) frecuentemente.....7.5
- c) ocasionalmente.....5
- d) nunca.....0

Pregunta-24:

Siente que su esposa lo quiere y se preocupa por su sa -
lud?

- a) siempre.....10
- b) frecuentemente.....7.5
- c) ocasionalmente.....5
- d) nunca.....0

Pregunta-25:

Quando su esposa tiene problemas en el hogar o trabajo - ¿ud. se entera?

- a) porque su esposa se lo comunica.....10
- b) ud. se lo pregunta.....7.5
- c) otras personas le informan.....0
- d) nunca se entera.....0

Pregunta-26:

Si ud. desea tener relaciones sexuales con su esposa se lo comunica?

- a) siempre..... 7.5
- b) frecuentemente.....10
- c) ocasionalmente.....5
- d) nunca.....0

Pregunta-27:

Ud. y su esposa salen juntos de paseo?

- a) siempre.....7.5
- b) frecuentemente.....10
- c) ocasionalmente.....5
- d) nunca.....0

Pregunta-28:

Quando ud. no desea tener relaciones sexuales con su esposa se lo comunica, ¿ella se molesta?

- a) siempre.....7.5
- b) frecuentemente.....10
- c) ocasionalmente.....5
- d) nunca.....0

Pregunta-30:

Quando su esposa se siente enferma ¿Ud. se entera?

- a) siempre.....10
- b) frecuentemente.....7.5
- c) ocasionalmente.....5
- d) nunca.....0

La calificación asignada fue en base a los siguientes criterios --
previos a la sumatoria de los siguientes reactivos a escala de 10.

SUBSISTEMA CONYUGAL	CALIFICACION:
- Funcional.....	7.5 - 10
- Disfuncional leve.....	5.1 - 7.4
- Disfunción moderada.....	2.6 - 5
- Disfunción severa.....	0 - 2.5

III.- Para valorar los efectos post. aplicación del DIU en el grupo experimental final se seleccionaron y cuantificaron los siguientes reactivos, obteniendo en la mujer 70 de calificación y en el hombre 60.

Para la mujer se seleccionaron los reactivos: 1,8,13,15,22,25,28.

Pregunta-1:

De las siguientes alteraciones cuales ha presentado últimamente desde que se colocó el DIU.

- a) dolores durante sus períodos menstruales
- b) alteraciones en sus sangrados menstruales
- c) molestias al acto sexual.
 - Estas tres primeras dan calif.....10
- d) no presenta ninguna sintomatología.....7.5
- e) una, dos o las tres primeras más:
 - dolores de cabeza
 - flujos vaginales con mal olor
 - mal carácter
 - trastornos de los nervios.....5
- d) Cualquiera de estas últimas sin mención de ninguna de las primeras.....0

Pregunta-8:

Desde que se colocó el DIU a esta fecha su carácter a modificado negativamente?

- a) exagerado.....0
- b) mucho.....0

- c) poco.....5
- d) nada.....10

Pregunta-13:

Desde su colocación del DIU siente que todo le irrita -
con facilidad?

- a) siempre.....0
- b) frecuentemente.....7.5
- c) ocasionalmente.....5
- d) nunca.....0

Pregunta-15:

Desde que se coloco el DIU su deseo sexual

- a) a desaparecido.....0
- b) a disminuido.....5
- c) a aumentado.....7.5
- d) a permanecido igual.....10

Pregunta-22:

Su esposo le ha referido que desde que ud. se coloco el
DIU sus relaciones sexuales no son las mismas?

- SI.....0
- NO.....10

Pregunta-25:

Desde que se coloco el DIU a presentado alguna sintomato
logía en su organismo?

- SI.....0
- NO.....10

Pregunta-28:

Desde que se coloco el DIU el deseo sexual de su esposo:

- a) a desaparecido.....0
- b) a disminuido.....5
- c) a aumentado.....7.5
- d) permanece igual.....10

Para el hombre los reactivos: 1, 8, 13, 15, 22, 25.

Pregunta-1:

De las siguientes alteraciones cuales ha presentado usted desde que su esposa se colocó el DIU.

- a) molestias en sus genitales al tener relaciones sexuales.....7.5
- b) no le afecta en absoluto.....10
- c) infecciones y cortaduras en sus genitales.....0

Pregunta-8:

Desde que su esposa se colocó el DIU a esta fecha ud. que el carácter de ella a cambiado negativamente?

- a) exagerado.....0
- b) mucho.....0
- c) poco.....5
- d) nada.....10

Pregunta-13:

Desde que su esposa se colocó el DIU ella se irrita con facilidad?

- a) siempre.....0
- b) frecuentemente.....5
- c) ocasionalmente.....7.5
- d) nada.....10

Pregunta-15:

Desde que su esposa se colocó el DIU el deseo sexual de usted:

- a) desaparecido.....0
- b) a disminuido.....5
- c) aumento.....7.5
- d) permanece igual.....10

Pregunta-22:

Desde que su esposa se colocó el DIU. Ud. al tener relaciones sexuales con ella tiene molestias en sus genitales?

- SI.....0
NO.....10

Pregunta-25:

Le ha comentado su esposa de alguna molestia que le produzca el DIU?

- SI.....0
NO.....10

Las calificaciones asignadas fueron en base a los siguientes criterios previa conversión de las sumatorias de los diferentes reactivos, a escala de 10.

CALIFICACION:

- Buena..... 7.5 - 10
- Regular..... 5.1 - 7.4
- Mala..... 2.6 - 5
- Nula..... 0 - 2.5

IV.- La valoración de la dinámica del subsistema conyugal en el grupo experimental final se ponderaron los reactivos cuyos valores máximos tanto en el hombre como la mujer fueron de 150.

Para la mujer se seleccionan las preguntas: 4,5,6, 1,10, 11, 12, 14, 16, 17, 18, 1 i, 20, 21, 23.

Pregunta-4:

Su esposo:

- a) acude con ud. a consulta con su médico fam. y pasa al consultorio.....10
b) no acude a consulta con ud. porque tra baja todo el día.....7,5

- c) No acude con Ud. a consulta porque prefiere quedarse en casa.....0
- d) acude con ud. a consulta pero se queda fuera.....5

Pregunta-5:

Cuando su esposo no la puede acompañar a consulta ud. le le comunica lo que platica con su médico familiar?

- a) siempre.....10
- b) frecuentemente.....7.5
- c) ocasionalmente.....5
- d) nunca.....0

Pregunta-6:

Sus relaciones sexuales son satisfactorias.

- a) siempre.....7.5
- b) frecuentemente.....10
- c) ocasionalmente.....5
- d) nunca.....0

Pregunta-9:

Cuando se presentan problemas económicos en el hogar platican ud. y su esposo hasta llegar a una solución.

- a) siempre.....10
- b) frecuentemente.....7.5
- c) ocasionalmente.....5
- d) nunca.....0

Pregunta-10:

Discute con su esposo por cualquier motivo?

- a) siempre.....0
- b) frecuentemente.....7.5
- c) ocasionalmente.....10
- d) nunca.....0

Pregunta-11:

Ud. se avergüenza de platicar de sexo con su esposa?

SI.....0

NO.....10

Pregunta-12:

Las reuniones familiares o no familiares en su hogar?

a) son frecuentes.....5

b) siempre existen.....10

c) son ocasionales.....7.5

d) nunca existen.....0

Pregunta-14:

Su esposa le prohíbe que hable de sexo?

a) siempre.....0

b) frecuentemente.....5

c) ocasionalmente.....7.5

d) nunca.....10

Pregunta-16:

Los problemas que se presentan en su hogar quien cree -

ud. que es el primero en iniciarlos?

a) su esposo.....7.5

b) usted.....10

c) sus familiares.....2.5

d) sus hijos.....5

e) sus amigos u otros.....0

Pregunta-17:

Su esposo se molesta cuando ud. visita a sus familiares_
o amigos?

a) siempre.....5

b) frecuentemente.....7.5

c) ocasionalmente.....10

d) nunca.....0

Pregunta-18:

Cuando no desea tener relaciones sexuales por cualquier motivo se lo comunica a su esposo?

- a) siempre.....7.5
- b) frecuentemente.....10
- c) ocasionalmente.....5
- d) nunca.....0

Pregunta-19:

Su esposo se preocupa por su salud?

- a) siempre.....10
- b) frecuentemente.....7.5
- c) ocasionalmente.....5
- d) nunca.....0

Pregunta-20:

Si tiene deseos sexuales se lo comunica a su esposo?

- a) siempre.....7.5
- b) frecuentemente.....10
- c) ocasionalmente.....5
- d) nunca.....0

Pregunta-21:

Siente que su esposo la quiere y se preocupa por ud?

- a) siempre.....10
- b) frecuentemente.....7.5
- c) ocasionalmente.....5
- d) nunca.....0

Pregunta-23:

Cuando su esposo tiene problemas en el trabajo ud. se entera?

- a) porque el se lo comunica.....10
- b) usted se lo pregunta.....7.5
- c) otros le informan.....0
- d) nunca se entera.....0

Para el hombre los reactivos: 4,5,6,9,10,11,12,14,16,17,18,19,20, -
21,23.

Pregunta-4:

Su esposa.

- a) acude con Ud. a consulta con su médico fam. y
pasa al consultorio.....10
- b) no acude con Ud. a consulta porque trabaja to
do el día.....7.5
- c) no acude con Ud. a consulta porque prefiere -
quedarse en casa.....0
- d) acude con Ud. a consulta pero se queda fuera.5

Pregunta-5:

Cuando su esposa no lo puede acompañar a consulta con su
médico Fam. ud. le comunica lo que platico con él.

- a) siempre.....10
- b) frecuentemente.....7.5
- c) ocasionalmente.....5
- d) nunca.....0

Pregunta-6:

Sus relaciones sexuales son satisfactorias?

- a) siempre.....7.5
- b) frecuentemente.....10
- c) ocasionalmente.....5
- d) nunca.....0

Pregunta-9:

Cuando se presentan problemas económicos en el hogar pla-
tica con su esposa hasta llegar a una solución?

- a) siempre.....10
- b) frecuentemente.....7.5
- c) ocasionalmente.....5
- d) nunca.....0

Pregunta-10:

Discute con su esposa por cualquier motivo?

- a) siempre.....0
- b) frecuentemente.....7.5
- c) ocasionalmente.....10
- d) nunca.....0

Pregunta-11:

Ud. se avergüenza de platicar con su esposa de sexo?

- SI.....0
- NO.....10

Pregunta-12:

Las reuniones familiares o no familiares en su hogar son:

- a) frecuentes.....5
- b) siempre existen.....10
- c) ocasionalmente existen..7.5
- d) nunca existen.....0

Pregunta-14:

Su esposa le prohíbe que le hable de sexo?

- a) siempre.....0
- b) frecuentemente.....5
- c) ocasionalmente.....7.5
- d) nunca.....10

Pregunta-16:

Los problemas que se presentan en su hogar quien cree -

Ud. que es el primero en iniciarlos?

- a) usted.....10
- b) su esposa.....7.5
- c) familiares.....2.5
- d) sus hijos.....5
- e) amigos.....0

Pregunta-17:

Su esposa se molesta cuando Ud. visita a sus familiares_ o amigos.

- a) siempre.....5
- b) frecuentemente.....7.5
- c) ocasionalmente.....10
- d) nunca.....0

Pregunta-18:

Cuando no tiene deseos de tener relaciones sexuales con su esposa se lo comunica?

- a) siempre.....7.5
- b) frecuentemente.....10
- c) ocasionalmente.....5
- d) nunca.....0

Pregunta-19:

Su esposa se preocupa por su salud?

- a) siempre.....10
- b) frecuentemente.....7.5
- c) ocasionalmente.....5
- d) nunca.....0

Pregunta-20:

Si tiene deseos sexuales se lo comunica a su esposa?

- a) siempre.....7.5
- b) frecuentemente.....10
- c) ocasionalmente.....5
- d) nunca.....0

Pregunta-21:

Siente que su esposa lo quiera y se preocupe por Ud.?

- a) siempre.....10
- b) frecuentemente.....7.5
- c) ocasionalmente.....5
- d) nunca.....0

Pregunta-23:

Cuando su esposa tiene problemas en el trabajo o en el hogar Ud. se entera?

- a) porque ella se lo comunica.....10
- b) porque Ud. se lo pregunta.....7.5
- c) otras personas le informan.....5
- d) nunca se entera.....0

Las calificaciones asignadas fueron en base a los siguientes criterios previa conversión a la sumatoria de los siguientes reactivos a escala de 10.

SUBSISTEMA CONYUGAL	CALIFICACION
- Funcional.....	7.5 - 10
- Disfunción leve.....	5.1 - 5.4
- Disfunción moderada.....	2.6 - 5
- Disfunción severa.....	0 - 2.5

V.- La dinámica del subsistema conyugal del grupo control tanto en hombre como mujer alcanzo una ponderancia máxima de 150 siendo los reactivos de esa encuesta los siguientes:

Para la mujer los reactivos: 5,6,7,9,10,13,14,15,16,17,18,19,20,21, 22.

Pregunta-5:

Su esposo.

- a) acude con Ud. a consulta con su médico fam. y pasa al consultorio.....10
- b) no acude con Ud. a consulta porque trabaja todo el día.....7.5
- c) No acude con Ud. a consulta prefiere quedarse en casa.....0
- d) acude con Ud. a consulta pero se queda fuera.....5

Pregunta-6:

Cuando su esposo no le puede acompañar a consulta con su médico fam. Ud. le comunica lo que platica con él?

- a) siempre.....10
- b) frecuentemente.....7.5
- c) ocasionalmente.....5
- d) nunca.....0

Pregunta-7:

Sus relaciones sexuales son satisfactorias?

- a) siempre.....7.5
- b) frecuentemente.....10
- c) ocasionalmente.....5
- d) nunca.....0

Pregunta-9:

Cuando U.d y su esposo se disgustan por problemas económicos en el hogar ambos platican hasta llegar a una solución?

- a) siempre.....7.5
- b) frecuentemente.....10
- c) ocasionalmente.....5
- d) nunca.....0

Pregunta-10:

Discute con su esposo por cualquier motivo?

- a) siempre.....5
- b) frecuentemente.....7.5
- c) ocasionalmente.....10
- d) nunca.....0

Pregunta-13:

Siente que cualquier cosa le irrita con facilidad?

- a) siempre.....5
- b) frecuentemente.....7.5
- c) ocasionalmente.....10
- d) nunca.....0

Pregunta-14:

Su esposo le prohíbe que le hable de sexo?

SI.....0

NO.....10

Pregunta-15:

Los problemas que se presentan en su hogar quién cree -
Ud. que es el primero en iniciarlos:

a) Usted.....10

b) su esposo.....7.5

c) familiares.....2.5

d) sus hijos.....5

e) amigos.....0

Pregunta-16:

Su esposo se molesta cuando Ud. visita a sus familiares__
o amigos:

a) siempre.....0

b) frecuentemente.....7.5

c) ocasionalmente.....10

d) nunca.....5

Pregunta-17:

Cuando no tiene deseos sexuales se lo comunica a su espo
so?

a) siempre.....7.5

b) frecuentemente.....10

c) ocasionalmente.....5

d) nunca.....0

Pregunta-18:

Su esposo se preocupa por su salud?

a) siempre.....10

b) frecuentemente.....7.5

c) ocasionalmente.....5

d) nunca.....0

Pregunta-19:

Si tiene deseos de tener relaciones sexuales se lo comunica a su esposo?

- a) siempre.....7.5
- b) frecuentemente.....10
- c) ocasionalmente.....5
- d) nunca.....0

Pregunta-20:

Siente que su esposo le quiere y se preocupa por Ud.

- a) siempre.....10
- b) frecuentemente.....7.5
- c) ocasionalmente.....5
- d) nunca.....0

Pregunta-21:

Cuando su esposo tiene problemas en el trabajo Ud. se entera porque:

- a) el se lo comunica.....10
- b) Ud. se lo pregunta.....7.5
- c) otras personas se lo informan.0
- d) nunca se entera.....0

Pregunta-22:

Ud y su esposo salen juntos de paseo?

- a) siempre.....7.5
- b) frecuentemente.....10
- c) ocasionalmente.....5
- d) nunca.....0

Los reactivos seleccionados para el hombre son: 4,5,6,7,12,14,15, - / 16,18,20,21,22,23,13,24.

Pregunta-4:

Su esposa:

- a) acude con Ud. a consulta con su médico fam. y pasa al consultorio.....10

- b) no acude con usted a consulta porque trabaja todo el día.....7.5
- c) no acude con usted a consulta prefiere quedarse en casa.....0
- d) acude con usted a consulta pero se queda fuera.....5

Pregunta-5:

Cuando su esposa no lo puede acompañar a consulta con su médico familiar le comunica lo que le platica éste.

- a) siempre.....10
- b) frecuentemente.....7.5
- c) ocasionalmente.....5
- d) nunca.....0

Pregunta-6:

Con su esposa son satisfactorias las relaciones sexuales?

- a) siempre.....7.5
- b) frecuentemente.....10
- c) ocasionalmente.....5
- d) nunca.....0

Pregunta-7:

Cuando Ud. y su esposa se disgustan por problemas económicos en el hogar platican ambos hasta llegar a una solución?

- a) siempre.....7.5
- b) frecuentemente.....10
- c) ocasionalmente.....5
- d) nunca.....0

Pregunta-12:

Discute con su esposa por cualquier motivo?

- a) siempre.....5
- b) frecuentemente.....7.5
- c) ocasionalmente.....10
- d) nunca.....0

Pregunta-13:

Su esposa se molesta cuando Ud. visita a sus familiares_ o amigos?

- a) siempre.....0
- b) frecuentemente.....7.5
- c) ocasionalmente.....10
- d) nunca.....5

Pregunta-14:

Su esposa le prohíbe que hable de sexo?

- SI.....0
- NO.....10

Pregunta-15:

Se irrita con facilidad?

- a) siempre.....5
- b) frecuentemente.....7.5
- c) ocasionalmente.....10
- d) nunca.....0

Pregunta-16:

Ud quien cree que inicie los problemas que se presentan_ en su hogar?

- a) Usted.....10
- b) su esposo.....7.5
- c) familiares.....2.5
- d) sus hijos.....5
- e) amigos.....0

Pregunta-18:

Su esposa se preocupa por su salud?

- a) siempre.....10
- b) frecuentemente.....7.5
- c) ocasionalmente.....5
- d) nunca.....0

Pregunta-20:

Siente que su esposa lo quiere y se preocupa por su salud?

- a) siempre.....10
- b) frecuentemente.....7.5
- c) ocasionalmente.....5
- d) nunca.....0

Pregunta-21:

Cuando su esposa tiene problemas en el trabajo en el hogar Ud. se entera porque:

- a) ella se lo comunica.....10
- b) Ud. se lo pregunta.....7.5
- c) otras personas le informan..0
- d) nunca se entera.....0

Pregunta-22:

Si tiene Ud. deseos de tener relaciones sexuales se lo comunica a su esposa?

- a) siempre.....7.5
- b) frecuentemente.....10
- c) ocasionalmente.....5
- d) nunca.....0

Pregunta-23:

Ud. y su esposa salen juntos de paseo?

- a) siempre.....7,5
- b) frecuentemente.....10
- c) ocasionalmente.....5
- d) nunca.....0

Pregunta-24:

Cuando Ud. desea tener relaciones sexuales con su esposa y se lo comunica ¿ésta se molesta?

- a) siempre.....7.5
- b) frecuentemente.....10

- c) ocasionalmente.....5
- d) nunca.....0

Las calificaciones asignadas fueron en base a los siguientes criterios previa conversión de las sumatorias de los diferentes reactivos a escala de 10.

DINAMICA SUBSISTEMA CONYUGAL	CALIFICACION
- Funcional.....	7.5 - 10.
- Disfuncional leve.....	5.1 - 7.4
- Disfuncional moderada.....	2.6 a 5
- Disfunción severa.....	0 - 2.5

CRONOGRAMA DE ACTIVIDADES

Nov 85
Dic 85
Ene 86
Feb 86
Mar 86
Abr 86
May 86
Jun 86
Jul 86
Ago 86
Sep 86
Oct 86
Nov 86
Dic 86
Ene 87

CRONOGRAMA

Nov 86
Dic 86
Ene 87
Feb 87
Mar 87
abr 87
May 87
Jun 87
Jul 87
Ago 87
Sep 87
Oct 87
Nov 87
Dic 87
Ene 88

		Observación y selección de tema/presentación-asesor	
		Revisión Bibliográfica del tema a investigar.	
		Elaboración del protocolo de investigación.	
		Presentación del protocolo ante comités/Invest. Etica	
		Corrección pertinente al protocolo-entrega de éste.	
		Selección de muestra.	
		Recolección de la información	
		Organización y presentación de datos.	
		Análisis e interpretación de datos (procesamiento)	
		Contrastación de hipótesis	
		Conclusiones y sugerencia	
		Presentación de la Investigación ante asesor.	
		Presentación ante comites de Etica e Investigación	
		Correcciones pertinentes	
		Impresión Trabajo Final.	
		Entrega de tesis a la J.E.I.	
		Reuniones con Asesor.	

DESARROLLO DE LA INVESTIGACION

DESARROLLO DE LA INVESTIGACION

La investigación se realizó acorde al cronograma de actividades citado en el protocolo de investigación.

El universo de trabajo consistió en 50 parejas derechohabientes adscritas a la UMF No. 33 que constituyeron el grupo experimental conforme a los criterios de inclusión y exclusión a quienes se les aplicó el DIU en el mes de junio de 1986.

El grupo control constituido por 50 parejas derechohabientes de la UMF. No. 33 no incluidos en el programa de planificación familiar voluntario del sector salud.

Ambos grupos se integraron mediante muestreo por cuota.

Una vez realizada la prueba de campo así como las correcciones pertinentes se procedió a seguir con los lineamientos citados en el diseño experimental.

RESULTADOS

DISTRIBUCION DE LA POBLACION INVESTIGADA
EN RELACION A EDADES MASCULINAS DEL GRUPO
EXPERIMENTAL. UMF.No. 33
JUNIO-AGOSTO 1986.

EDADES	FRECUENCIA	FRECUENCIA ACUMULADA	PORCENTAJE ACUMULADO
35-39	2	50	100
30-34	19	48	96
25-29	20	29	58
20-24	9	9	18

\bar{X} : 28.76

S^2 16.10

Md: 29

S : 4.01

Mo: 28

Cv: 14.0

R: 15

GRAFICA No. 1

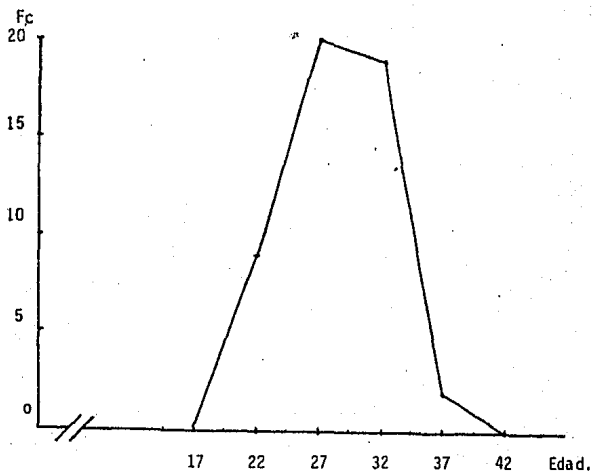

FUENTE: INVESTIGACION PERSONAL

DISTRIBUCION DE LA POBLACION INVESTIGADA
EN RELACION A EDADES MASCULINAS DEL GRU-
PO CONTROL. UMF. No. 33.
JUNIO- AGOSTO-1986.

EDADES	FRECUENCIA	FRECUENCIA ACUMULADA	PORCENTAJE ACUMULADO
35-39	5	50	100
30-34	13	45	90
25-29	11	32	64
20-24	21	21	42

\bar{X} : 27.6 S^2 : 27.96 Md: 28
S: 5.29 Mo: 24 CV: 19.16
R: 18

GRAFICA No. 2

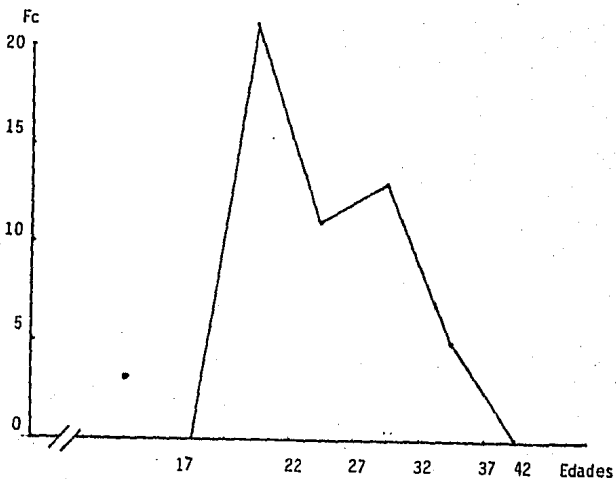

FUENTE: INVESTIGACION PERSONAL.

Gráfica 1: En relación a la edad de la población observamos que el grupo experimental muestra un promedio de edad que fue de 28.76 años, -- con S: 4.01 Mo: 28 Md: 29 y R: 15 así como un CV: 14 encontrando una curva asimétrica, con asimetría positiva y con tendencia a ser leptocúrtica en comparación al grupo control (gráfica 2) en el cual como aspecto relevante se encuentra un promedio de edad de 27.6 años con S: 5.29 siendo más alta y en el cual encontramos CV: 19.16 siendo mas amplio con lo que se confirma con la distribución asimétrica francamente desviada a la derecha tendiendo a ser platocúrtica.

En resumen vemos que el grupo masculino del experimental es más homogéneo que el grupo masculino del control.

DISTRIBUCION DE LA POBLACION INVESTIGADA
EN RELACION A EDADES FEMENINAS DEL GRUPO
EXPERIMENTAL. UMF. No. 33.
JUNIO-AGOSTO-1986

EDADES AÑOS	FRECUENCIA	FRECUENCIA ACUMULADA	PORCENTAJE ACUMULADO
35-39	1	50	100
30-34	20	44	98
25-29	17	29	58
20-24	12	12	24

\bar{X} : 28.86

S^2 : 16.67

Md: 29

S: 4.08

Mo: 29

CV: 14.0

R: 14

GRAFICA No. 3

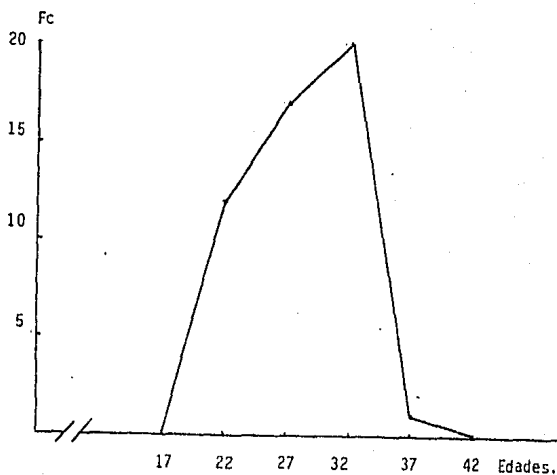

FUENTE: INVESTIGACION PERSONAL

DISTRIBUCION DE LA POBLACION INVESTIGADA
EN RELACION A EDADES FEMENINAS DEL GRUPO
CONTROL.UMF. No.33. JUNIO-AGOSTO-1986.

EDADES	FRECUENCIA	FRECUENCIA ACUMULADA	PORCENTAJE ACUMULADO
35-39	6	50	100
30-34	18	44	96
25-29	17	26	52
20-24	9	9	1

\bar{X} : 29 S^2 : 20.16 Md: 29
S: 4.49 Mo: 27 CV: 15.48
R:

GRAFICA No. 4

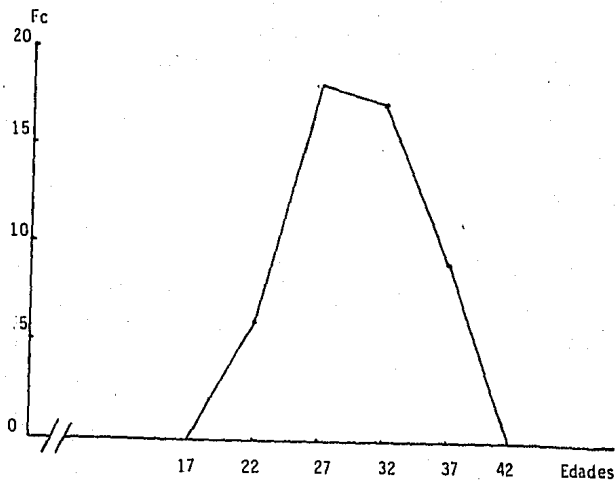

FUENTE: INVESTIGACION PERSONAL.

Gráfica 3: En relación a la edad de la población femenina del grupo experimental su promedio fue de 28.86 con Mo:29 y Md: 29, R:14 y S:4.08 CV:14.0. Lo anterior se traduce en que, se obtiene una representación -- gráfica leptocúrtica asimétrica por estar desviada a la izquierda.

Gráfica 4: traduce que el grupo control mostró un promedio y mediana de 29 con Mo: 27 y S:4.49 y CV:15.48. Representación gráfica que tiene a la curva normal.

En resumen vemos que el grupo experimental tiende a ser heterogéneo en edades y el grupo control a la homogeneidad.

DISTRIBUCION DE LA POBLACION INVESTIGADA
EN RELACION A ESTADO DE UNION DE LAS PA-
REJAS DEL GRUPO EXPERIMENTAL, UMF. No.33.
JUNIO-AGOSTO-1986

	FRECUENCIA	PORCENTAJE
CASADOS	37	74
UNION LIBRE	13	26

GRAFICA No. 5

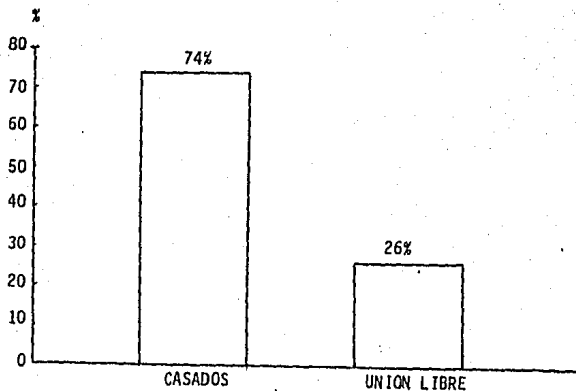

FUENTE: INVESTIGACION PERSONAL.

DISTRIBUCION DE LA POBLACION INVESTIGADA
EN RELACION A ESTADO DE UNION DE LAS PA-
REJAS DEL GRUPO CONTROL, UMF. No. 33.
JUNIO-AGOSTO-1986

	FRECUENCIA	PORCENTAJE
CASADOS	39	78
UNION LIBRE	11	22

GRAFICA No. 6

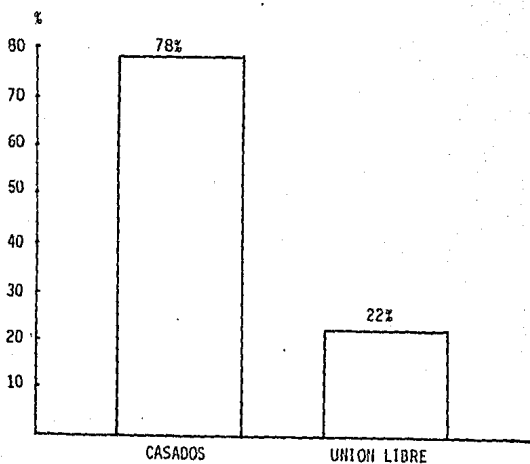

FUENTE: INVESTIGACION PERSONAL

Gráfica 5 y 6: En relación al estado civil de las parejas tanto del grupo control como experimental no mostró diferencia significativa ya -- que se presentó unión libre en el 22 y 26% respectivamente.

Es hacer notar que el estado civil de casados no se investigó si -- fue mediante contrato civil solo o contrato civil y contrato religioso.

Así mismo se desconoce el tiempo de unión de las parejas de ambos __ grupos.

DISTRIBUCION DE LA POBLACION INVESTIGADA
 EN RELACION AL GRADO DE ESCOLARIDAD DE
 LAS PAREJAS EN EL GRUPO EXPERIMENTAL.
 UMF. No. 33 JUNIO-AGOSTO-1986.

ESCOLARIDAD	MASCULINO		FEMENINO	
	fr	%	fr	%
ANALFABETAS	3	6	7	14
PRIM. INCOMP.	8	16	15	30
PRIM. COMP.	7	14	10	20
SEC. INCOMP.	11	22	3	6
SEC. COMP.	5	10	3	6
PREPARATORIA	3	6	2	4
PROFESIONAL	3	6	-	-

GRAFICA No. 7

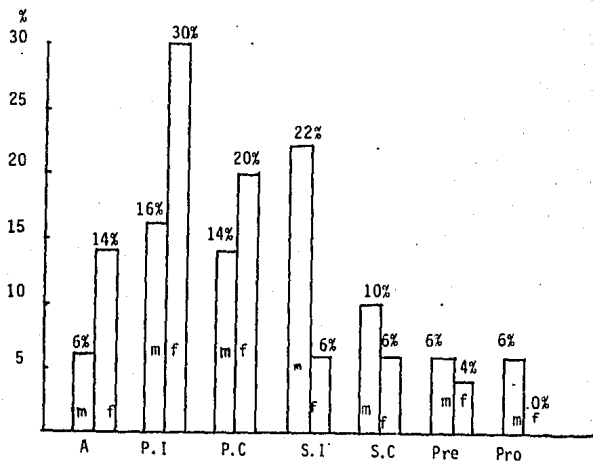

FUENTE: INVESTIGACION PERSONAL

DISTRIBUCION DE LA POBLACION INVESTIGADA -
 EN RELACION AL GRADO DE ESCOLARIDAD DE - -
 LAS PAREJAS EN EL GRUPO CONTROL. UMF. No.33
 JUNIO-AGOSTO-1986

	MASCULINO		FEMENINO	
	fr	%	fr	%
ANALFABETAS	-	-	5	10
PRIM. INCOMP.	6	12	10	20
PRIM. COMP.	30	60	24	48
SEC. INCOMP.	-	-	3	6
SEC. COMP.	8	16	4	8
PREPARATORIA	2	4	1	2
PROFESIONAL	4	8	3	6

GRAFICA No. 8

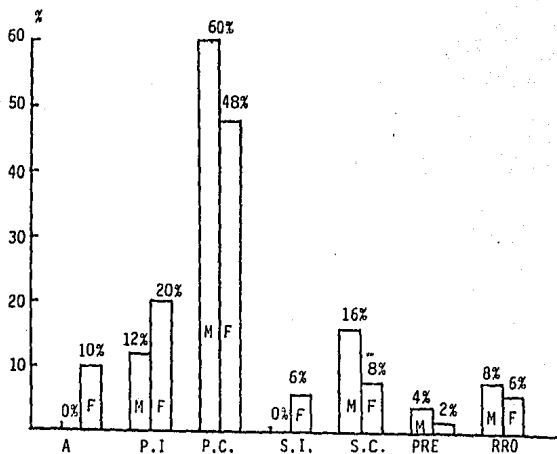

FUENTE: INVESTIGACION PERSONAL.

Gráfica 7: En el grupo experimental con respecto al grado de escolaridad de las parejas se observa en forma significativa que ésta es menor en el sexo femenino en comparación al sexo masculino en el cual incluso encontramos en un 6% estudios profesionales y de secundaria incompleta - de preparatoria ocupan el 36% en contrapartida al 16% del sexo femenino.

Gráfica 8: En el grupo control observamos que prevalece la misma -- distribución aunque de menor diferencia puesto que la escolaridad en el sexo masculino de secundaria hasta nivel profesional ocupó 28% y en el sexo femenino el 22%.

Si comparamos ambos grupos (experimental y control) se observa que en ambos se sigue el mismo patrón cultural para el ejercicio de las funciones correspondientes a su sexo. En la mujer se limita las oportunidades de adquirir un mayor grado de escolaridad, puesto que son educadas para desempeñar labores en el hogar; en el hombre las oportunidades para adquirir escolaridad son mas favorecidas ya que su función primordial es la de ser proveedor y sostén de la familia.

DISTRIBUCION DE LA POBLACION INVESTIGADA
EN RELACION A OCUPACION MASCULINA DEL --
GRUPO EXPERIMENTAL, UMF. No. 33
JUNIO-AGOSTO-1986.

OCUPACION	FRECUENCIA	PORCENTAJE
PROFESIONISTA	3	6
TECNICOS	1	2
EMPLEADOS	16	32
OBBEROS	30	60

GRAFICA No. 9.

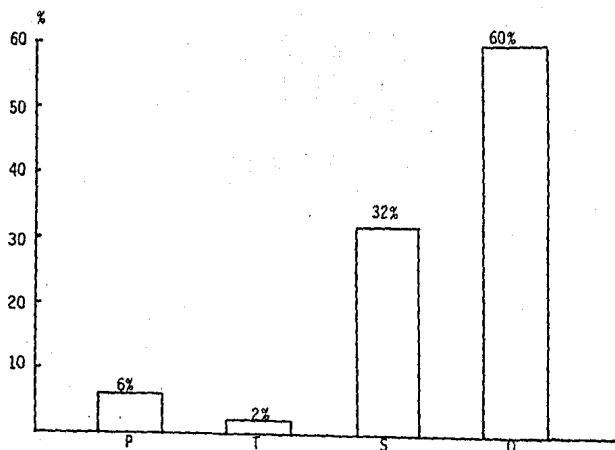

FUENTE: INVESTIGACION PERSONAL.

DISTRIBUCION DE LA POBLACION INVESTIGADA EN RELACION A OCUPACION MASCULINA DEL GRUPO CONTROL.
UMF. No. 33.

JUNIO-AGOSTO-1986.

OCUPACION	FRECUENCIA	PORCENTAJE
PROFESIONISTA	3	6
TECNICOS	2	4
EMPLEADOS	15	30
OBREROS	30	60

GRAFICA No. 10

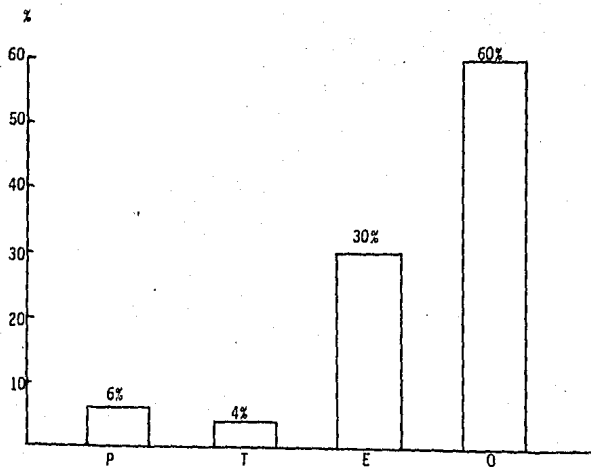

FUENTE: INVESTIGACION PERSONAL.

DISTRIBUCION DE LA POBLACION INVESTIGADA
EN RELACION A OCUPACION FEMENINA DEL GRU
PO EXPERIMENTAL, UMF. No. 33.
JUNIO-AGOSTO-1986.

	FRECUENCIA	PORCENTAJE
HOGAR	41	82
EMPLEADAS	5	10
OBRERAS	4	8

GRAFICA No. 11

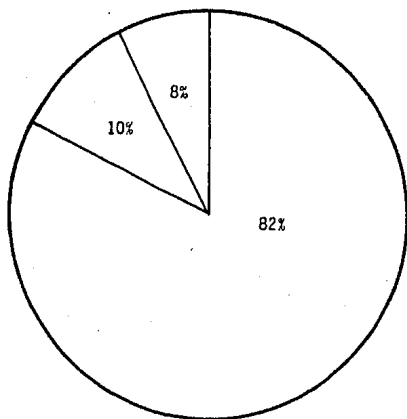

FUENTE: INVESTIGACION PERSONAL.

DISTRIBUCION DE LA POBLACION INVESTIGADA
EN RELACION A OCUPACION FEMENINA DEL GRU
PO CONTROL. UMF. No. 33.
JUNIO-AGOSTO-1986

OCUPACION	FRECUENCIA	PORCENTAJE
HOGAR	35	70
EMPLEADAS	9	18
OBRERAS	6	12

GRAFICA No. 12

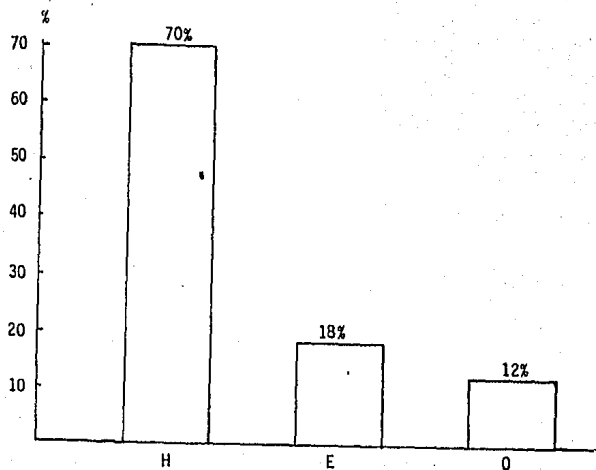

FUENTE: INVESTIGACION PERSONAL.

Las anteriores tablas y representaciones gráficas muestran que no existe diferencia en cuanto a ocupación en el sexo masculino lo cual directamente esta relacionada a su grado de escolaridad siendo obreros en ambos grupos en el 60%.

En cuanto a la ocupación femenina llama la atención de que las mujeres que se dedican a actividades remunerativas en el grupo control ocupan el 30% en comparación al grupo experimental que es 18%. Lo anterior es en base a que se debería esperar que las mujeres con actividades remunerativas fueran las que estuvieran empleando algún método de planificación familiar lo que no se presentó en esta investigación.

CONOCIMIENTO DE LAS PAREJAS EN RELACION AL DIU.

DISTRIBUCION DE LA POBLACION INVESTIGADA
EN RELACION A QUIEN INFORMO A LAS PAREJAS
DEL GRUPO CONTROL Y EXPERIMENTAL INICIAL
ACERCA DE LO QUE ES EL DIU. UMF. No. 33.
JUNIO-1986.

		GPO. CONTROL				GPO. EXPERIMENTAL			
		MASC.		FEM.		MASC.		FEM.	
		fc	%	fc	%	fc	%	fc	%
FORMAL	MED. FAM.	12	24	9	18	5	10	15	30
	TRAB. SOC. Y ENF.	24	48	28	56	34	68	28	56
NO FORMAL		14	28	13	26	11	22	7	14

GRAFICA No. 13

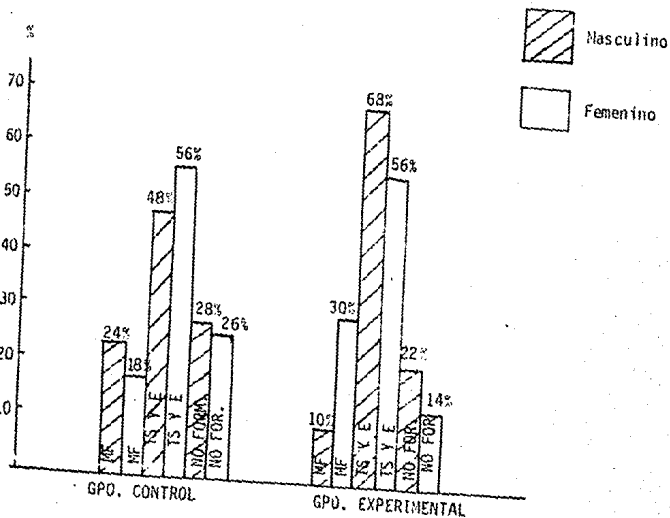

FUENTE: INVESTIGACION PERSONAL

DISTRIBUCION DE LA POBLACION INVESTIGADA
EN RELACION A QUIEN INFORMO A LAS PAREJAS
DEL GRUPO CONTROL Y EXPERIMENTAL INICIAL
ACERCA DE LO QUE ES EL DIU. UMF. No. 33.
JUNIO-1986.

		GPO. CONTROL				GPO. EXPERIMENTAL			
		MASC.		FEM.		MASC.		FEM.	
		fc	%	fc	%	fc	%	fc	%
FORMAL	MED. FAM.	12	24	9	18	5	10	15	30
	TRAB. SOC. Y ENF.	24	48	28	56	34	68	28	56
NO FORMAL		14	28	13	26	11	22	7	14

GRAFICA No. 13

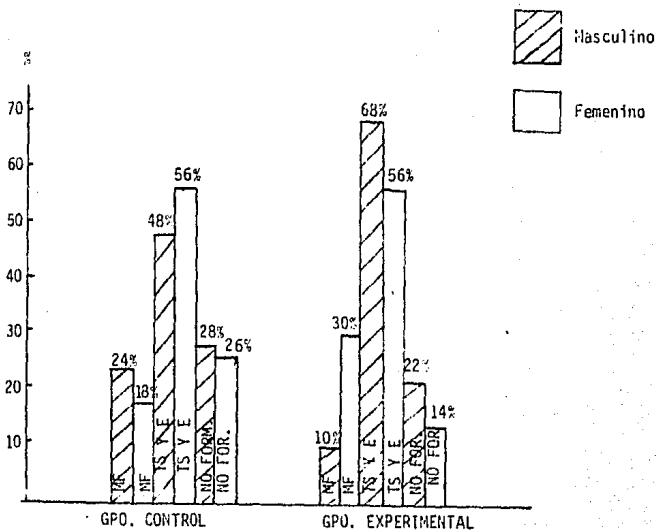

FUENTE: INVESTIGACION PERSONAL

Gráfica 13: Se observa una diferencia importante en relación al tipo de información otorgada con respecto al DIU ya que en forma global se ve que en el grupo control el 54% es de tipo informal y en el grupo experimental inicial el 36%.

Se observa que existe un gran porcentaje de usuarias del DIU en que la información no es otorgada por personal profesional capacitado.

Esto se corrobora en la gráfica la cual muestra que el sexo masculino no manifiesta tener mayor información que la mujer al DIU pero esta es de dudosa calidad puesto que es otorgada por personal no profesional, si no por familiares, amigos y medios de comunicación masiva.

ESTA TESIS NO DEBE
SALIR DE LA BIBLIOTECA

DISTRIBUCION DE LA POBLACION INVESTIGADA
EN RELACION A MUJERES DEL GRUPO CONTROL
Y EXPERIMENTAL INICIAL. PREGUNTANDOLES -
SI SU ESPOSO ESTA ENTERADO DE LO QUE ES -
EL DIU, UMF. No. 33. JUNIO-1986.

	GPO. CONTROL		GPO. EXPERIMENTAL	
	FRECUENCIA	%	FRECUENCIA	%
SI	22	44	37	74
NO	28	56	13	26

GRAFICA No. 14

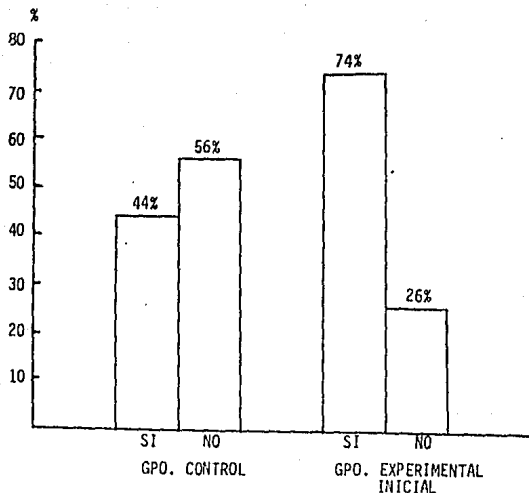

FUENTE: INVESTIGACION PERSONAL.

DISTRIBUCION DE LA POBLACION INVESTIGADA
EN RELACION A HOMBRES DEL GRUPO CONTROL
Y EXPERIMENTAL INICIAL, PREGUNTANDO SI -
SABE LO QUE ES EL DIU. UMF. No. 33.
JUNIO-1986.

	GPO. CONTROL.		GPO. EXPERIMENTAL	
	FRECUENCIA	%	FRECUENCIA	%
SI	48	96	50	100
NO	2	4	-	-

GRAFICA No. 15

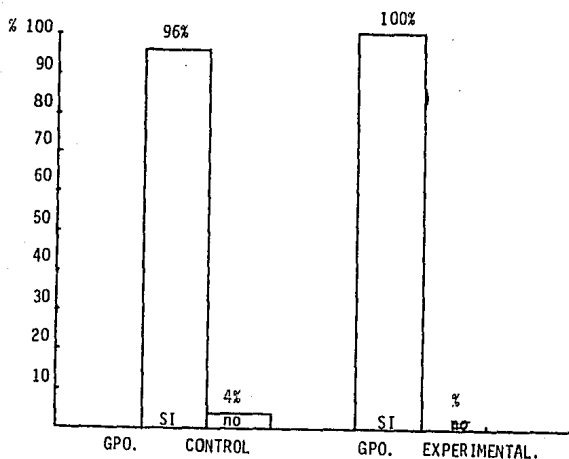

FUENTE: INVESTIGACION PERSONAL.

Gráfica 14 y 15: Dejan observar la incongruencia de la información_ obtenida ya que las mujeres manifiestan que su conyuge sabe lo que es - el DIU en el grupo control en un 44% y en el grupo Experimental en un -- 74% y éstos a su vez refieren tener conocimiento acerca de lo que es el_ DIU en un 96 y 100% respectivamente.

DISTRIBUCION DE LA POBLACION INVESTIGADA EN RELACION A ALTERACIONES QUE CREEN SE PRESENTAN POST. APLICACION DEL DIU EN FEMENINAS DEL GRUPO CONTROL Y EXPERIMENTAL INICIAL. UMF. No. 33. JUNIO-1986.

	GRUPO CONTROL		GPO. EXPERIMENTAL	
	FRECUENCIA	%	FRECUENCIA	%
EFFECTOS SEC. PROPIOS	8	16	17	34
EFFECTOS ATRIBUIBLES	33	76	26	52
NINGUNO	4	8	7	14

GRAFICA No. 16

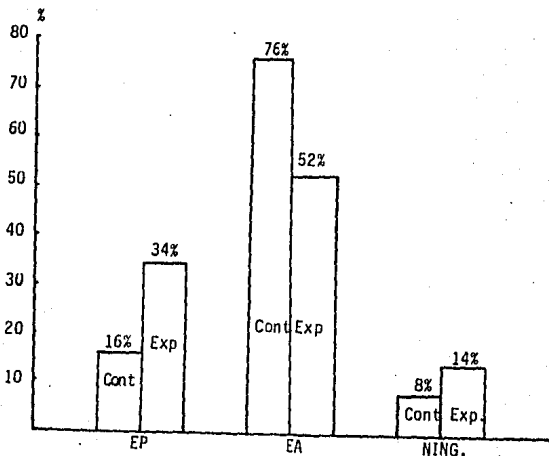

FUENTE: INVESTIGACION PERSONAL

Gráfica 16: Aquí llama la atención que en el grupo experimental la mujer le atribuye efectos indeseables al DIU post su aplicación en un -- 52% y solamente 17 (34%) a efectos secundarios propios del DIU.

En el grupo control se observa que al carecer de información en relación al DIU muchas de las molestias son atribuidas a este (76%).

En resumen se observa que la información otorgada en cuanto a efectos secundarios post aplicación del DIU es deficiente por al alta atribución que se hace a éste ante la presencia de una gama de sintomatología que puedan presentar.

DISTRIBUCION DE LA POBLACION INVESTIGADA
EN RELACION A HOMBRES DEL GRUPO CONTROL
Y EXPERIMENTAL INICIAL Y SINTOMATOLOGIA
QUE CREEN ELLOS PUEDAN PRESENTAR SI SU
PAREJA SE COLOCA EL DIU, UMF. No. 33
JUNIO-1986.

	GPO. CONTROL		GPO. EXPERIMENTAL	
	FRECUENCIA	%	FRECUENCIA	%
MOLESTIAS EN GENITALES AL ACTO SEXUAL	-	-	2	4
INFECCIONES Y CORTADURAS EN GENITALES	17	34	18	36
NINGUNA	33	66	30	60

GRAFICA No. 17

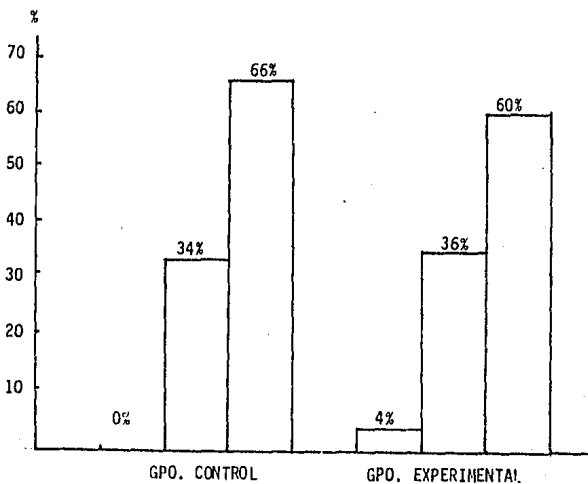

FUENTE: INVESTIGACION PERSONAL.

Gráfica 17: Se observa que no existe diferencia en cuanto a la sintomatología que cree el hombre que puede presentarse posterior a la aplicación del DIU ya que en ambos grupos casi la tercera parte muestra que carece de conocimientos en relación a los efectos secundarios post aplicación del DIU lo cual es significativo.

DISTRIBUCION DE LA POBLACION INVESTIGADA EN RELACION A LA PAREJA DEL GRUPO EXPERIMENTAL INICIAL Y SI SE LES INFORMO DE ALGUNA SINTOMATOLOGIA QUE SE PUEDA PRESENTAR POST. APLICACION DE DIU. UMF. No. 33 JUNIO/1986.

	MASCULINO		FEMENINO	
	FRECUENCIA	%	FRECUENCIA	%
SI	15	30	13	26
NO	35	70	37	74

GRAFICA No. 18

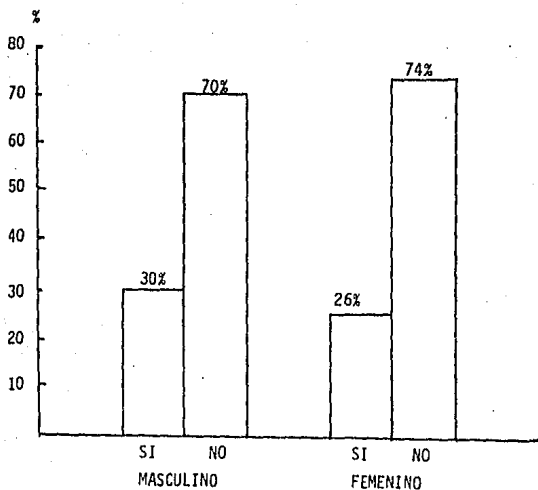

FUENTE: DE INVESTIGACION PERSONAL.

Gráfica 18: Como pareja se observa que un alto porcentaje tanto del hombre como la mujer (70 y 74% respectivamente) no se les informó de los posibles efectos secundarios que se pueden presentar posterior a la aplicación del DIU.

DISTRIBUCION DE LA POBLACION INVESTIGADA
EN RELACION A LA MUJER DEL GRUPO EXPERI-
MENTAL INICIAL Y SI CONSIDERA IMPORTANTE
LA REVISION PERIODICA DEL DIU.UMF.No.33
JUNIO-1986.

	FRECUENCIA	PORCENTAJE
SI	47	94
NO	3	6

GRAFICA No. 19

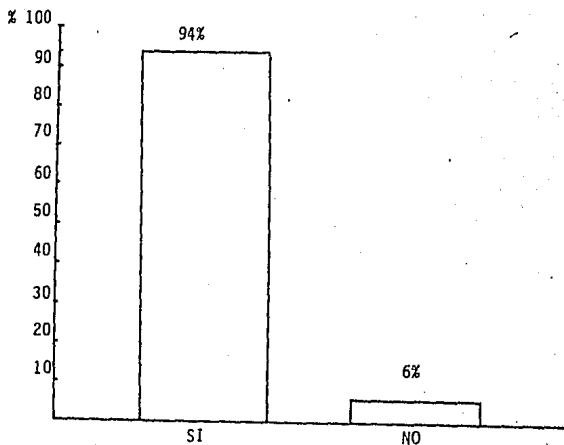

FUENTE: INVESTIGACION PERSONAL.

Gráfica 19: Se ve que el 94% de las mujeres consideran importante la revisión periódica del DIU posterior a su aplicación y solo el 10% no lo consideran importante.

DISTRIBUCION DE LA POBLACION INVESTIGADA
EN RELACION AL PERIODO DE CITA PARA REVI
SION DEL DIU POSTERIOR A SU APLICACION -
EN LAS MUJERES DEL GRUPO EXPERIMENTAL -
INICIAL. UMF. 33. JUNIO-1986.

CITA	FRECUENCIA	PORCENTAJE
30 DIAS	28	56
3 MESES	17	34
6 MESES	5	10
12 MESES	-	-

GRAFICA No. 20

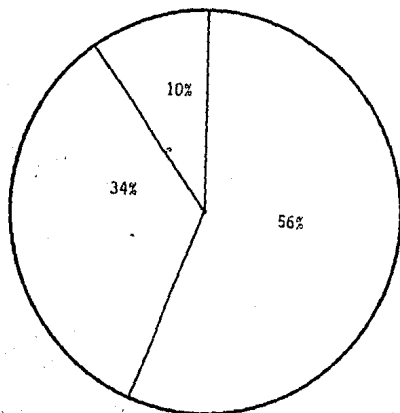

FUENTE: INVESTIGACION PERSONAL.

Gráfica 20: Aquí se observa que en el 56% se siguen las normas institucionales en cuanto a revisión del DIU pero en un 44% no se realiza el cumplimiento de las mismas.

DISTRIBUCION DE LA POBLACION INVESTIGADA
EN RELACION A LAS PAREJAS DEL GRUPO EXPERIMENTAL INICIAL EN CUANTO A COMUN ACUERDO PARA APLICACION DEL DIU. UMF. No. 33.
JUNIO-1986

		FRECUENCIA	PORCENTAJE
HOMBRE	SI	48	96
	NO	2	4
MUJER	SI	49	98
	NO	1	2

GRAFICA No. 21

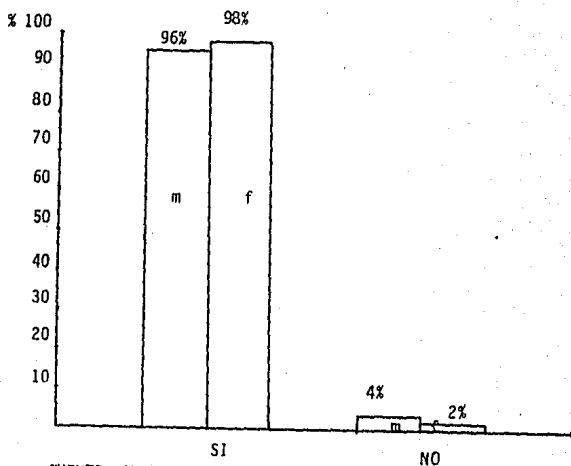

FUENTE: INVESTIGACION PERSONAL

Gráfica 21: Tanto el hombre como la mujer en promedio del 97% están en común acuerdo para emplear el DIU como método de planificación familiar y el 3% en desacuerdo.

COMUNICACION EN EL SUBSISTEMA CONYUGAL

DISTRIBUCION DE LA POBLACION INVESTIGADA EN RELACION A LAS PAREJAS DEL GRUPO CONTROL Y EXPERIMENTAL INICIAL EN RELACION A SI SE COMUNICAN COMO PAREJA LO QUE LES INFORMA SU MEDICO FAMILIAR AL ASISTIR A CONSULTA. UMF. 33. JUNIO/AGOSTO-1986.

	GPO. EXPERIMENTAL				GPO. CONTROL.			
	MASC.		FEM		MASC.		FEM.	
	fc	%	fc	%	fc	%	fc	%
SIEMPRE	37	74	33	66	42	84	33	66
FRECUENTEMENTE	13	26	17	34	8	16	14	28
OCASIONALMENTE	-	-	-	-	-	-	3	6
NUNCA	-	-	-	-	-	-	-	-

GRAFICA No. 22

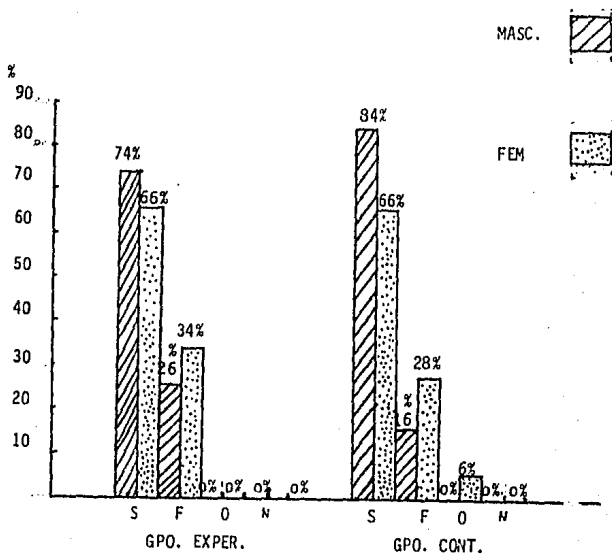

FUENTE: INVESTIGACION PERSONAL.

Gráfica 22: En ambos grupos se observa que se presentan resultados similares prevaleciendo a que es el hombre el que comunica a su pareja el motivo por el cual acude con su médico familiar y lo que éste le informa en la consulta, siendo siempre el 74% en el grupo experimental y el 84% en el grupo control y frecuentemente de 26 y 16% respectivamente.

En las mujeres de ambos grupos no se encuentran diferencias.

En el 6% del grupo control se observa alteración de la comunicación referente a que no se comunican como pareja lo que les informa su médico familiar cuando acuden a consulta por algún motivo.

DISTRIBUCION DE LA POBLACION INVESTIGADA EN RELACION A GRUPO CONTROL Y EXPERIMENTAL INICIAL, INVESTIGANDO SI COMO PAREJA PLATICAN HASTA LLEGAR A UNA SOLUCION ANTE LA PRESENCIA DE PROBLEMAS ECONOMICOS QUE SE PRESENTAN EN EL HOGAR. UMF. No.33 JUNIO-1986.

	GPO. EXPERIMENTAL				GPO. CONTROL			
	MASC.		FEM.		MASC.		FEM.	
	fc	%	fc	%	fc	%	fc	%
SIEMPRE	40	80	35	70	29	58	25	50
FRECUENTEMENTE	10	20	15	30	18	36	21	42
OCASIONALMENTE	-	-	-	-	2	4	4	8
NUNCA	-	-	-	-	1	2	-	-

GRAFICA No. 23

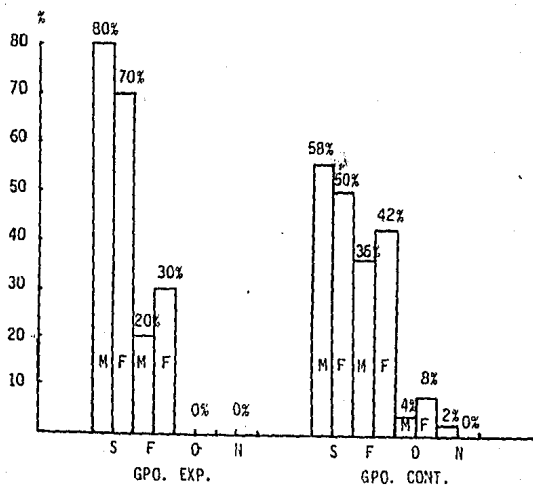

FUENTE: INVESTIGACION PERSONAL.

Gráfica 23: Observamos que ante los problemas económicos que se presentan el hogar en un promedio del 75% de las parejas siempre tratan de llegar a una alternativa de solución en el grupo experimental. No así en el grupo control (54%) es notorio resaltar que en este grupo el 13% de las parejas no realizan comunicación para encontrar alternativas de solución.

DISTRIBUCION DE LA POBLACION INVESTIGADA
EN RELACION A GRUPO CONTROL Y EXPERIMENTAL
INICIAL Y SI DISCUTEN POR CUALQUIER
MOTIVO COMO PAREJA. UMF. No. 33
JUNIO-1986

	GPO. EXPERIMENTAL				GPO. CONTROL			
	MASC.		FEM.		MASC.		FEM.	
	fc	%	fc	%	fc	%	fc	%
SIEMPRE	-	-	-	-	-	-	-	-
FRECUENTEMENTE	1	2	3	6	-	-	7	14
OCASIONALMENTE	28	56	20	40	22	44	25	50
NUNCA	21	42	27	54	28	56	18	36

GRAFICA No. 24.

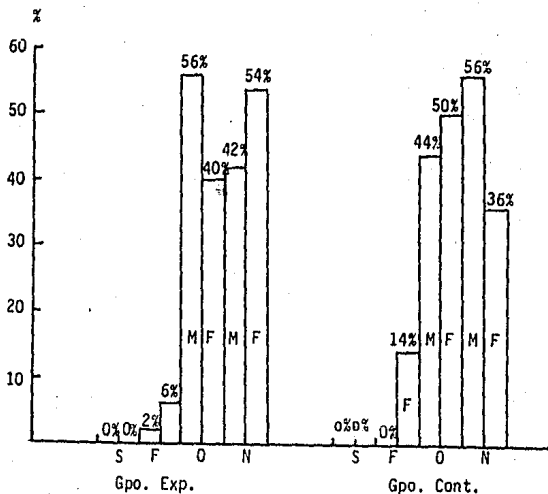

FUENTE: INVESTIGACION PERSONAL

Gráfica 24: Aquí es notorio la resistencia en las parejas de ambos grupos a manifestar que existen discusiones en su vida familiar y solo un promedio de 4% de las parejas del grupo experimental lo hace patente, así como el 14% del control.

Así mismo vemos también que en ambos grupos es el hombre quien manifiesta un aumento en el porcentaje en el que no existen discusiones.

DISTRIBUCION DE LA POBLACION INVESTIGADA EN RELACION A PAREJAS DEL GRUPO CONTROL Y GRUPO EXPERIMENTAL INICIAL, EN CUANTO A COMO SE ENTERAN CUANDO SU ESPOSO(A) TIENEN PROBLEMAS EN EL TRABAJO-HOGAR.
UMF. No. 33 JUNIO-JULIO-1986.

	GPO. EXPERIMENTAL INICIAL				GPO. CONTROL			
	MASC.		FEM.		MASC.		FEM.	
	fc	%	fc	%	fc	%	fc	%
EL O ELLA SE LO COMUNICA	29	58	26	52	22	44	28	56
UD. SE LO COMUNICA	21	42	24	48	28	56	22	44
OTRAS PERSONAS LE INFORMAN	-	-	-	-	-	-	-	-
NUNCA SE ENTERA	-	-	-	-	-	-	-	-

GRAFICA No. 25.

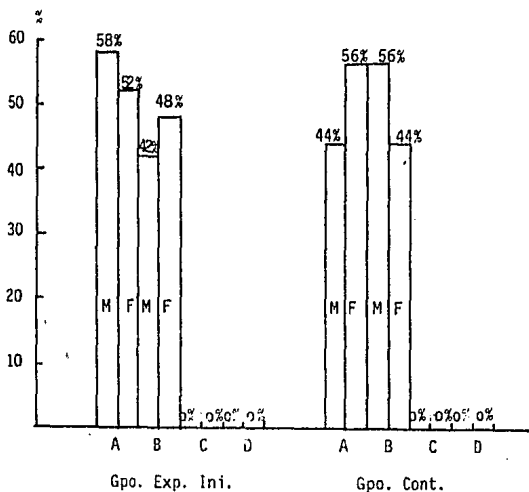

FUENTE: INVESTIGACION PERSONAL.

Gráfica 25: Aquí no se observa diferencia en ambos grupos con respecto a como se enteran cuando alguno de los conyuges tiene un problema en su trabajo u hogar, ya que en forma directa o indirecta ambos conyuges se enteran de las dificultades que se dan ya sea en medio laboral u hogar.

EXPLORACION DEL AREA SEXUAL

DISTRIBUCION DE LA POBLACION INVESTIGADA
EN RELACION A GRUPO CONTROL Y EXPERIMENTAL
INICIAL EN CUANTO A SI EXISTE PROHIBICION
DE SU ESPOSO(A) HABLAR DE SEXO. -
UMF. No. 33 JUNIO- 1986.

	GPO. EXPERIMENTAL.				GPO. CONTROL			
	MASC.		FEM.		MASC.		FEM.	
	fc	%	fc	%	fc	%	fc	%
SI	2	4	1	2	3	6	5	10
NO	48	96	49	96	47	94	45	90

GRAFICA No. 26

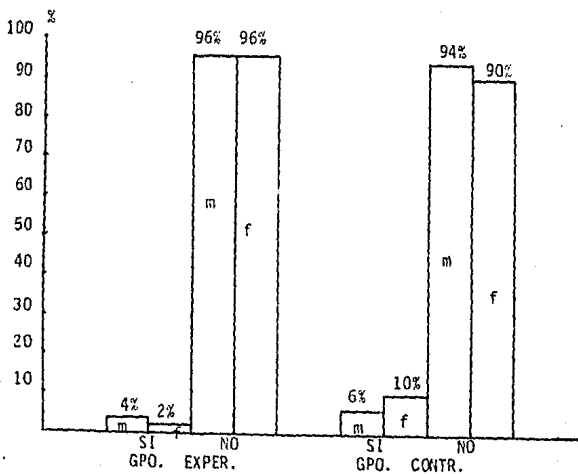

FUENTE: INVESTIGACION PERSONAL

Gráfica 26: Lo anterior muestra que existe libertad para hablar en relación a la sexualidad humana en ambos grupos, siendo considerada como tabú en el grupo experimental y control en el 3 y 8% respectivamente.

DISTRIBUCION DE LA POBLACION INVESTIGADA EN RELACION A PAREJAS DEL GRUPO CONTROL Y EXPERIMENTAL INICIAL, PREGUNTANDO SI - CUANDO NO DESEAN RELACIONES SEXUALES POR CUALQUIER MOTIVO SE LO COMUNICAN ENTRE SI UMF. No. 33. JUNIO-JULIO 1986.

	GPO. EXPERIMENTAL INICIAL				GPO CONTROL FIN			
	MASC.		FEM.		MASC.		FEM.	
	fc	%	fc	%	fc	%	fc	%
SIEMPRE	24	48	26	52	32	64	24	48
FRECUENTEMENTE	25	50	24	48	17	34	23	46
OCASIONALMENTE	-	-	-	-	1	2	3	6
NUNCA	1	2	-	-	-	-	-	-

GRAFICA No. 27

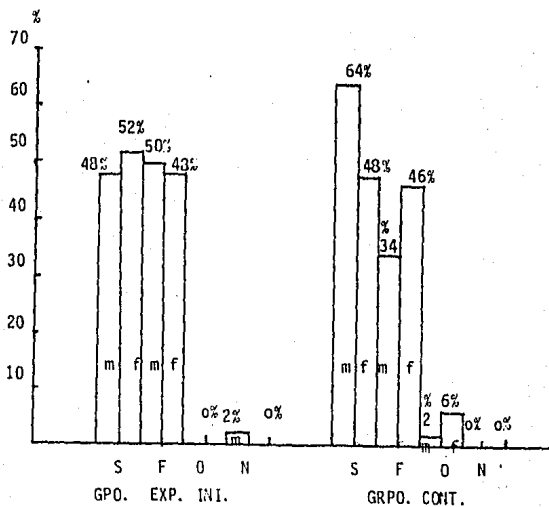

FUENTE: INVESTIGACION PERSONAL.

DISTRIBUCION DE LA POBLACION INVESTIGADA EN RELACION A PAREJAS DEL GRUPO CONTROL Y EXPERIMENTAL INICIAL, PREGUNTANDO SI CUANDO DESEAN RELACIONES SEXUALES CON SU CONYUGE SE LO COMUNICAN. UMF. No. 33 JUNIO-JULIO-1986

	GPO. EXPERIMENTAL INICIAL.				GPO. CONTROL			
	MASC.		FEM.		MASC.		fem.	
	fc	%	fc	%	fc	%	fc	%
SIEMPRE	28	56	22	44	24	48	18	36
FRECUENTEMENTE	22	44	25	50	26	52	32	64
OCASIONALMENTE	-	-	3	6	-	0	-	-
NUNCA	-	-	-	-	-	-	-	-

GRAFICA No. 28

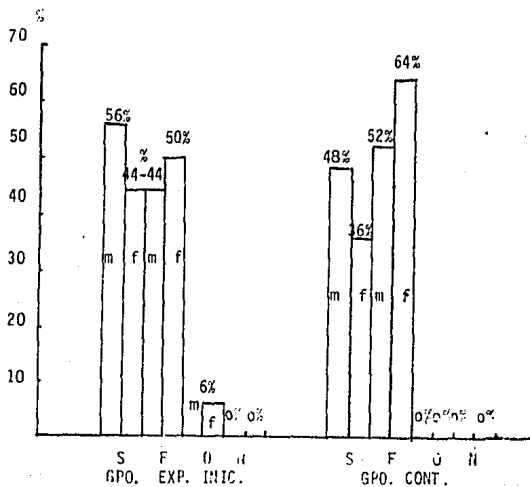

FUENTE: INVESTIGACION PERSONAL.

DISTRIBUCION DE LA POBLACION INVESTIGADA EN RELACION A LAS PAREJAS DEL GRUPO CONTROL Y GRUPO EXPERIMENTAL INICIAL EN CUANTO A SI UNO DE LOS CONYUGES NO DESEA RELACIONES SEXUALES CON SU PAREJA EN UN MOMENTO DADO Y SE LO COMUNICA ¿ESTE SE MOLESTA? UMF, No. 33.
JUNIO-JULIO-1986.

	GPO. EXPERIMENTAL INICIAL				GPO. CONTROL			
	MASC.		FEM.		MASC.		FEM.	
	fc	%	fc	%	fc	%	fc	%
SIEMPRE	-	-	-	-	-	-	-	-
FRECUENTEMENTE	-	-	-	-	-	-	-	-
OCASIONALMENTE	2	4	3	6	-	-	-	-
NUNCA	48	96	47	94	50	100	50	100

GRAFICA No. 29

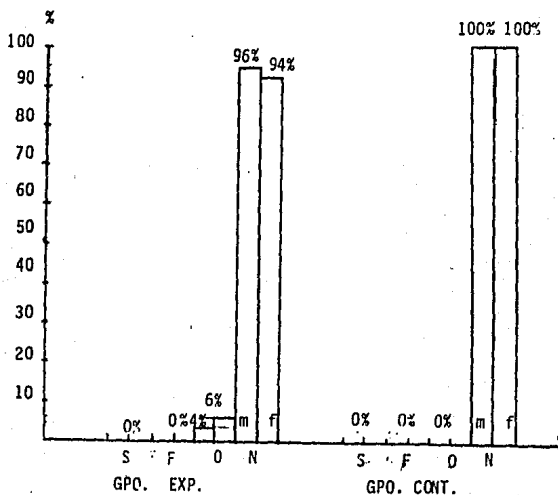

FUENTE: INVESTIGACION PERSONAL.

Gráficas 27, 28, 29: Estas tres gráficas muestran que en relación al deseo de tener vida sexual en ambos grupos se observa que aparentemente se establece una comunicación directa con excepción de un paciente masculino en el cual es negativo.

DISTRIBUCION DE LA POBLACION INVESTIGADA EN RELACION A LAS PAREJAS DEL GRUPO CONTROL Y GRUPO EXPERIMENTAL INICIAL CON--GUNTANDO SI SUS RELACIONES SEXUALES CON SU CONYUGE SON SATISFACTORIAS.

UMF. No.33 JUNIO-JULIO-1986.

	GPO. EXPERIMENTAL INICIAL				GPO. CONTROL			
	MASC.		FEM.		MASC.		FEM.	
	fc	%	fc	%	fc	%	fc	%
SIEMPRE	47	94	48	92	44	88	46	92
FRECUENTEMENTE	3	6	2	4	6	12	4	8
OCASIONALMENTE	-	-	-	-	-	-	-	-
NUMCA	-	-	-	-	-	-	-	-

GRAFICA No. 30

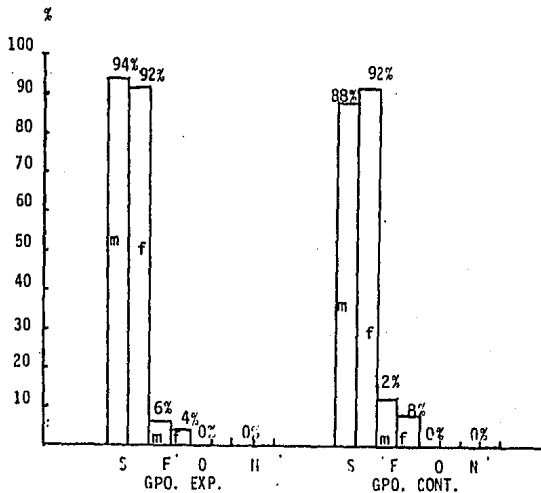

FUENTE: INVESTIGACION PERSONAL.

Gráfica 30: Aquí resalta la manifestación en ambos grupos de llevar una vida sexual activa satisfactoria, pero en el grupo que no llevan método de planificación familiar en el 10% de las parejas esta frecuentemente satisfactoria a diferencia del 5% del grupo que utiliza el DIU.

AREA EMOTIVA

DISTRIBUCION DE LA POBLACION INVESTIGADA
EN RELACION A LAS PAREJAS DEL GRUPO CON-
TROL Y GRUPO EXPERIMENTAL INICIAL EN -
CUANDO A SI SE IRRITAN CON FACILIDAD EN
FORMA INDIVIDUAL. U.M.F. No. 33
JUNIO-JULIO-1986

	GPO. EXPERIMENTAL				GPO. CONTROL			
	MASC.		FEM.		MASC.		FEM.	
	fc	%	fc	%	fc	%	fc	%
SIEMPRE	-	-	-	-	-	-	-	-
FRECUENTEMENTE	-	-	-	-	-	-	-	-
OCASIONALMENTE	8	16	12	2	1	2	3	6
NUNCA	42	84	38	76	49	98	47	94

GRAFICA No. 31

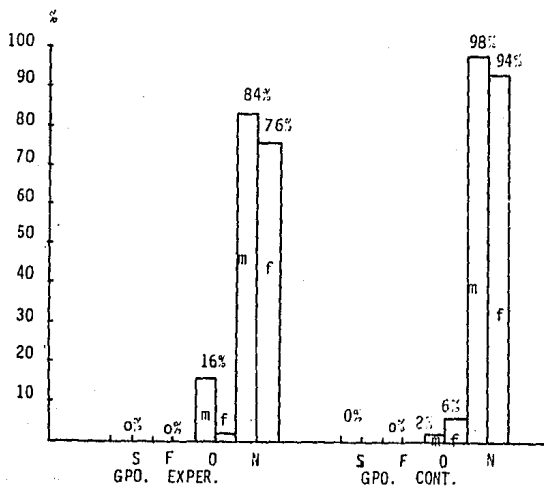

FUENTE: INVESTIGACION PERSONAL.

Gráfica 31: Nuevamente se observa aquí que en ambos grupos no se refiere honestamente la expresión de un sentimiento negativo ya que en un alto porcentaje que oscila entre 70 y 76% de las parejas manifiestan nunca irritarse con facilidad.

LIMITES FAMILIARES

DISTRIBUCION DE LA POBLACION INVESTIGADA
EN RELACION A LAS PAREJAS DEL GRUPO CON-
TROL Y GRUPO EXPERIMENTAL INICIAL EN -
CUANTO A QUIEN INICIA LOS PROBLEMAS EN -
EL HOGAR. UMF. No. 33.
JUNIO-JULIO-1986.

	GPO. EXPERIMENTAL INICIAL				GPO. CONTROL			
	MASC.		FEM.		MASC.		FEM.	
	fc	%	fc	%	fc	%	fc	%
USTED	42	84	47	94	48	96	44	88
ESPOSO(A)	8	16	3	6	-	-	6	12
SUS FAMILIARES	-	-	-	-	2	4	-	-
AMIGOS	-	-	-	-	-	-	-	-
HIJOS	-	-	-	-	-	-	-	-

GRAFICA No. 32

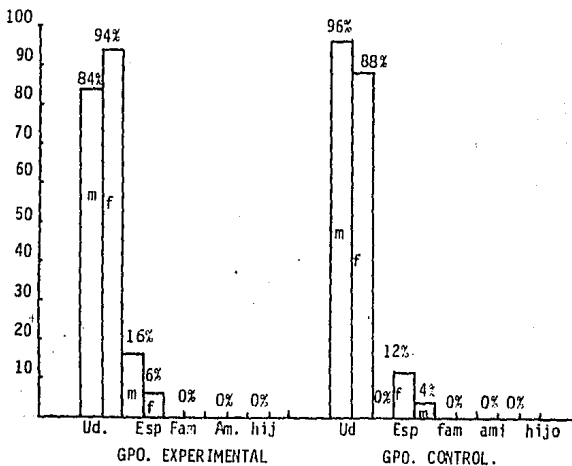

FUENTE: INVESTIGACION PERSONAL.

Gráfica 32. Para la aparición de la problemática familiar en el hogar; vemos que para que esto se presente es necesario la participación -- de la pareja lo cual se confirma en ambos grupos. El 4% de las parejas - del grupo control se observa claramente que los límites familiares son - difusos ya que la problemática es desencadenada por personas ajenas al - núcleo familiar.

DISTRIBUCION DE LA POBLACION INVESTIGADA EN RELACION A LAS PAREJAS DEL GRUPO CONTROL Y GRUPO EXPERIMENTAL EN CUANTO A SI EXISTEN PROBLEMAS CUANDO UNO DE LOS CONYUGES VISITA A SUS FAMILIARES O AMISTADOS. UMF v No. 33. JUNIO-JULIO-1986.

	GPO. EXPERIMENTAL INICIAL				GPO. CONTROL			
	MASC.		FEM.		MASC.		FEM.	
	fc	%	fc	%	fc	%	fc	%
SIEMPRE	-	-	-	-	-	-	-	-
FRECUENTEMENTE	-	-	-	-	-	-	-	-
OCASIONALMENTE	6	12	9	18	-	-	3	6
NUNCA	44	88	41	82	50	100	47	94

GRAFICA No. 33

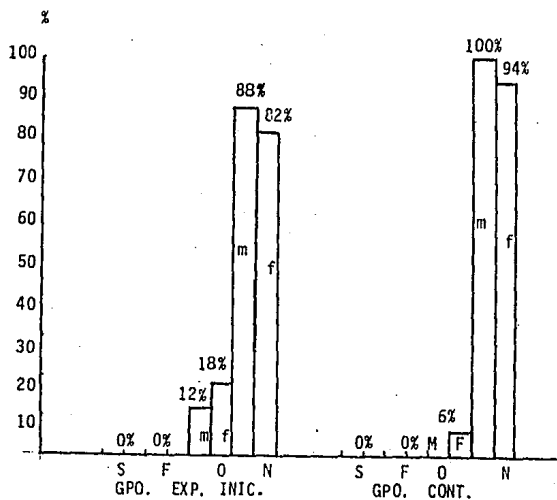

FUENTE: INVESTIGACION PERSONAL.

Gráfica 33: Los resultados anteriores se encuentran dentro de lo habitual que se presenta en nuestra sociedad.

FUNCIONES FAMILIARES

DISTRIBUCION DE LA POBLACION INVESTIGADA EN RELACION A LAS PAREJAS DEL GRUPO CONTROL Y EXPERIMENTAL INICIAL, CUANDO UNO DE LOS CONYUGUES ACUDE A CONSULTA CON SU MEDICO FAMILIAR. UMF. No. 33 JUNIO-JULIO-1986.

	GPO. EXPERIMENTAL INICIAL				GPO. CONTROL			
	MASC.		FEM.		MASC.		FEM.	
	fc	%	fc	%	fc	%	fc	%
ACUDE CON UD. Y PASA AL CONSUL.	38	76	31	62	36	72	28	56
ACUDE CON UD. NO PASA AL CON.	10	20	14	28	14	28	15	30
NO ACUDE CON UD. -- TRABAJA TODO EL DIA	-	-	5	10	-	-	7	14
NO ACUDE CON UD. - TRABAJA EN CASA.	2	4	-	-	-	-	-	-
NO ACUDE CON UD. SE QUEDA EN CASA	-	-	-	-	-	-	-	-

GRAFICA No. 34

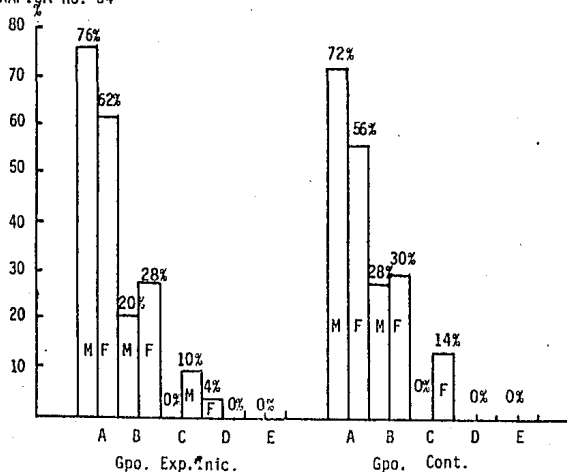

FUENTE: INVESTIGACION PERSONAL.

DISTRIBUCION DE LA POBLACION INVESTIGADA EN RELACION A LAS PAREJAS DEL GRUPO CONTROL Y EXPERIMENTAL INICIAL EN CUANTO A SU ESPOSO(A) SE PREOCUPA POR SU SALUD. - U.M.F. No. 33 JUNIO-JULIO-1986.

	GPO. EXPERIMENTAL INICIAL				GPO. CONTROL			
	MASC.		FEM.		MASC.		FEM.	
	fc	%	fc	%	fc	%	fc	%
SIEMPRE	28	56	23	46	33	66	29	58
FRECUENTEMENTE	22	44	27	54	17	34	21	42
OCASIONALMENTE	/	/	/	/	/	/	/	/
NUNCA	/	/	/	/	/	/	/	/

GRAFICA No. 35

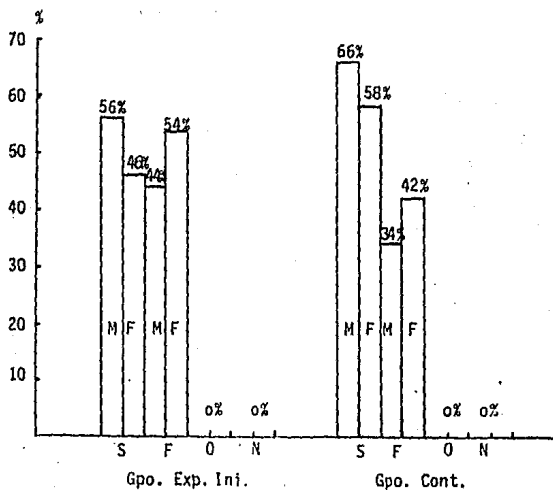

FUENTE: INVESTIGACION PERSONAL.

DISTRIBUCION DE LA POBLACION INVESTIGADA EN RELACION A LAS PAREJAS DEL GRUPO CONTROL Y EXPERIMENTAL INICIAL EN CUANTO A SI SIENTE QUE SU ESPOSO(A) LO(A) QUIERE Y SE PREOCUPA POR USTED. UMF. No. 33. JUNIO-JULIO-1986.

	GPO. EXPERIMENTAL				GPO. CONTROL			
	MASC.		FEM.		MASC.		FEM.	
	fc	%	fc	%	fc	%	fc	%
SIEMPRE	37	74	33	66	35	70	34	68
FRECUENTEMENTE	13	26	17	34	15	30	16	32
OCASIONALMENTE	-	-	-	-	-	-	-	-
NUNCA	-	-	-	-	-	-	-	-

GRAFICA No. 36.

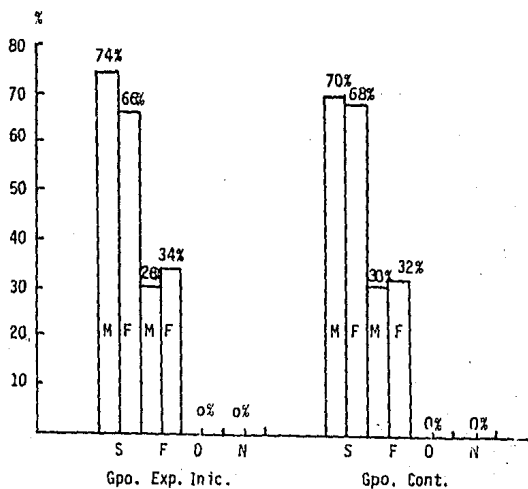

FUENTE: INVESTIGACION PERSONAL.

Gráfica 34, 35, 36: En relación a las funciones familiares vemos - que el cuidado en 7% de las parejas de ambos grupos se encuentra alterado.

Con respecto al afecto se encuentra alterado en el grupo experimental en un 49% y en el grupo control en un 38%.

CONOCIMIENTO DE LAS PAREJAS EN

RELACION AL DIU

DISTRIBUCION DE LA POBLACION INVESTIGADA
EN RELACION A LAS ALTERACIONES QUE CREEN
SE PRESENTAN POST. APLICACION DEL DIU -
EN FEMENINAS DEL GRUPO EXPERIMENTAL INI-
CIAL Y EXPERIMENTAL FINAL. UMF. No. 33.
JUNIO-AGOSTO-1986.

	GPO. EXPERIMENTAL INICIAL		GPO. EXPERIMENTAL FINAL	
	FECUENCIA	%	FECUENCIA	%
EFFECTOS SEC. PROPIOS	17	34	13	26
EFFECTOS ATRIBUIBLES	26	52	33	66
NINGUNO	7	14	4	8

GRAFICA No. 37

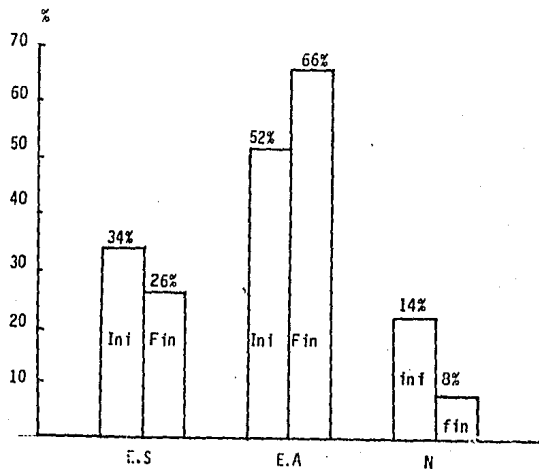

FUENTE: INVESTIGACION PERSONAL.

Gráfica 37: Es notorio el incremento de efectos atribuibles post-aplicación del DIU, puesto que inicialmente la mujer lo atribuía en un 52% y en la encuesta final en el 66%. Así mismo existe disminución en la frecuencia de atribución de los efectos secundarios propios siendo esta de 34 a 26%.

DISTRIBUCION DE LA POBLACION INVESTIGADA EN RELACION A HOMBRES DEL GRUPO EXPERIMENTAL INICIAL Y GRUPO EXPERIMENTAL FINAL PREGUNTANDO LA SINTOMATOLOGIA QUE CREEN Y HAN PRESENTADO DESDE QUE SU ESPUSA SE COLOCO EL DIU. UMF. No. 33. JUNIO-AGOSTO-1936.

	GPO. EXPERIMENTAL INICIAL		GPO. EXPERIMENTAL FINAL.	
	FRECUENCIA	%	FRECUENCIA	%
MOLESTIAS EN GENITALES AL ACTO SEXUAL	2	4	6	12
INFECCIONES Y CORTADURAS EN GENITALES	18	36	14	28
C/NINGUNA	30	60	30	60

GRAFICA No. 38

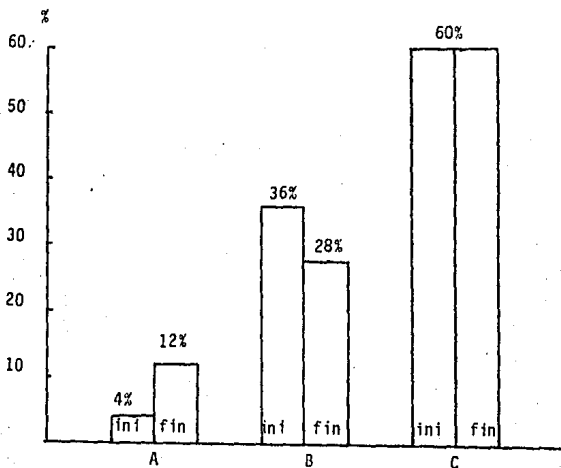

FUENTE: INVESTIGACION PERSONAL

Gráfica 38: Aquí se muestra Yeve incremento a la sintomatología -
que se puede presentar en el hombre después de que su esposa se colocó -
en el DIU.

COMUNICACION EN EL SUBSISTEMA

CONYUGAL

DISTRIBUCION DE LA POBLACION INVESTIGADA EN RELACION A LAS PAREJAS DEL GRUPO EXPERIMENTAL INICIAL Y GRUPO EXPERIMENTAL FINAL EN RELACION A SI SE COMUNICAN COMO PAREJA LO QUE LES INFORMA SU MEDICO FAMILIAR AL ASISTIR A CONSULTA. UMF. No. 33 JUNIO-AGOSTO-1986.

	GPO. EXPERIMENTAL INICIAL				GPO. EXPERIMENTAL FINAL			
	MASC.		FEM.		MASC.		FEM.	
	fc	%	fc	%	fc	%	fc	%
SIEMPRE	37	74	33	66	12	24	8	16
FRECUENTEMENTE	13	26	17	34	16	32	12	24
OCASIONALMENTE	-	-	-	-	22	44	30	60
NUNCA	-	-	-	-	-	-	-	-

GRAFICA No. 39.

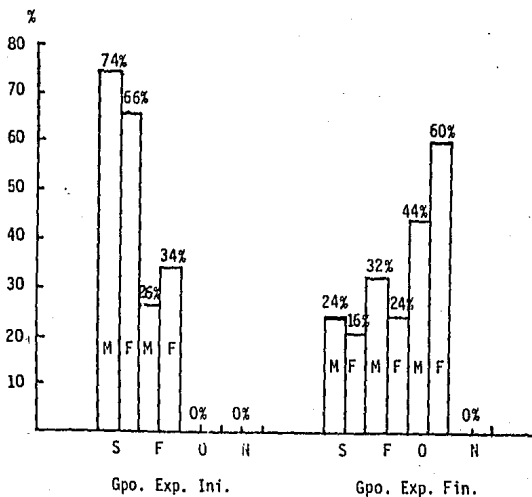

FUENTE: INVESTIGACION PERSONAL.

Gráfica 39: El cuadro y gráfica muestran que las parejas presentan alteraciones en la comunicación y ambos refieren tener ocasionalmente comunicación con su cónyuge con respecto a lo que les informa su Médico Familiar al asistir a consulta externa, siendo en el hombre un 44% y 60% de las mujeres en la entrevista final.

La gráfica también muestra estos cambios significativos en el proceso comunicacional.

DISTRIBUCION DE LA POBLACION INVESTIGADA EN RELACION A GRUPO EXPERIMENTAL INICIAL Y GRUPO CONTROL EXPERIMENTAL FINAL, INVESTIGANDO SI COMO PAREJA PLATICAN HASTA LLEGAR A UNA SOLUCION ANTE LA PRESENCIA DE PROBLEMAS ECONOMICOS QUE SE DEN EN EL HOGAR. UMF. No. 33.
JUNIO-AGOSTO-1986.

	GPO. EXPERIMENTAL INICIAL				GPO. EXPERIMENTAL FINAL			
	MASC.		FEM.		MASC.		FEM.	
	fc	%	fc	%	fc	%	fc	%
SIEMPRE	40	80	35	70	28	56	21	42
FRECUENTEMENTE	10	20	15	30	14	28	22	24
OCASIONALMENTE	-	-	-	-	8	16	7	14
NUNCA	-	-	-	-	-	-	-	-

GRAFICA No. 40

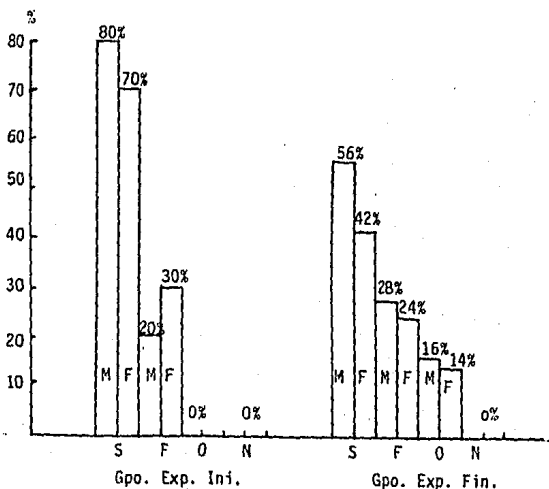

FUENTE: INVESTIGACION PERSONAL.

Gráfica 40: Lo anterior representa o confirma la alteración en el -
proceso comunicacional de las parejas ya que se encuentra aproximadamente
que el 49 % de ellas establecen una relación para encontrar alternativas
de solución ante la problemática económica vivencial.

DISTRIBUCION DE LA POBLACION INVESTIGADA EN RELACION A GRUPO EXPERIMENTAL INICIAL Y GRUPO EXPERIMENTAL FINAL Y SI DISCUTEN POR CUALQUIER MOTIVO COMO PAREJA. UMF.- No. 33. JUNIO-AGOSTO-1986.

	GPO. EXPERIMENTAL INICIAL				GPO. EXPERIMENTAL FINAL			
	MASC.		FEM.		MASC.		FEM.	
	fc	%	fc	%	fc	%	fc	%
SIEMPRE	-	-	-	-	-	-	-	-
FRECIENTEMENTE	1	2	3	6	8	16	12	24
OCASIONALMENTE	28	56	20	40	32	64	22	44
NUNCA	21	42	27	54	10	20	16	32

GRAFICA No. 41

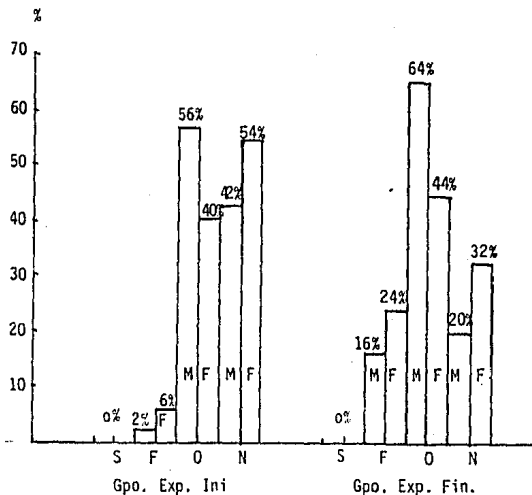

FUENTE: INVESTIGACION PERSONAL.

Gráfica 41: Nuevamente se encuentra un incremento en las parejas -
que manifiestan conflictos interpersonales en su vida familiar. El 20% -
de las parejas manifiesta discusiones frecuentes y el 26% no tener este -
tipo de problemática que en total ocupa el 46%. El 54% de las parejas -
manifiestan discusiones en forma personal.

DISTRIBUCION DE LA POBLACION INVESTIGADA EN RELACION A PAREJAS DEL GRUPO EXPERIMENTAL INICIAL Y GRUPO EXPERIMENTAL FINAL, EN CUANTO A COMO SE ENTERAN CUANDO SU ESPOSO (A) TIENEN PROBLEMAS EN EL TRABAJO. UMF. 33. JUNIO-AGOSTO-1986.

	GPO. EXPERIMENTAL INICIAL				GPO. EXPERIMENTAL FINAL			
	MASC.		FEM.		MASC.		FEM.	
	fc	%	fc	%	fc	%	fc	%
EL O ELLEA SE LO COMUNICA	29	58	26	52	28	56	31	62
NO SE LO COMUNICA	21	42	24	48	22	44	18	36
OTRAS PERSONAS LE INFORMAN	-	-	-	-	-	-	1	2
NUNCA SE ENTERA	-	-	-	-	-	-	-	-

GRAFICA No. 42

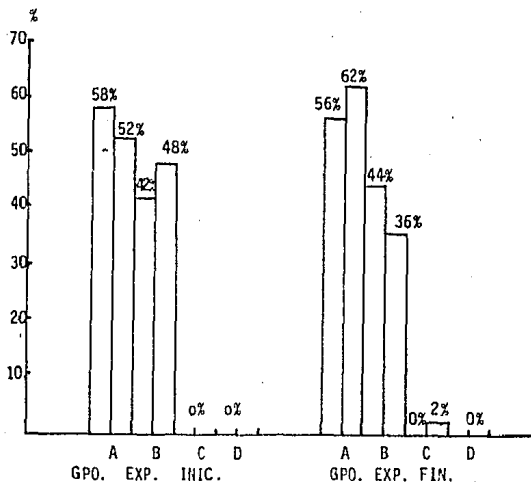

FUENTE: INVESTIGACION PERSONAL

Gráfica 42: Aquí se demuestra que en las cuestiones laborales persiste el patrón comunicacional de las parejas.

AREA SEXUAL

DISTRIBUCION DE LA POBLACION INVESTIGADA EN RELACION A GRUPO EXPERIMENTAL INICIAL Y GRUPO EXPERIMENTAL FINAL EN CUANTO A SI EXISGE PROHIBICION COMO ESPOSO(A) HABLAR DE SEXO.UMF.No.33 JUNIO-AGOSTO 1986.

	GPO. EXPERIMENTAL INICIAL				GPO. EXPERIMENTAL FINAL			
	MASC.		FEM.		MASC.		FEM.	
	fc	%	fc	%	fc	%	fc	%
SI	2	4	1	2	4	8	1	2
NO	48	56	49	98	46	92	49	98

GRAFICA No. 43

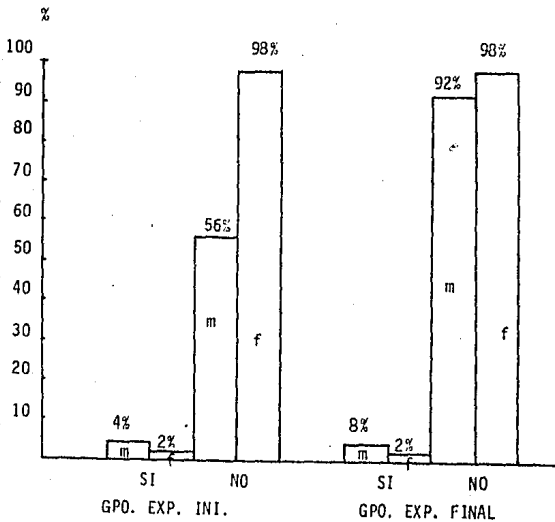

FUENTE: INVESTIGACION PERSONAL.

DISTRIBUCION DE LA POBLACION INVESTIGADA EN RELACION A GRUPO EXPERIMENTAL INICIAL Y GRUPO EXPERIMENTAL FINAL (PAREJAS) PREGUNTANDO SI CUANDO NO DESEAN RELACIONES SEXUALES POR ALGUN MOTIVO CON SU CONYUNGE SE LO COMUNICAN ENTRE SI. UMF. No.33 JUNIO-AGOSTO-1986.

	GPO. EXPERIMENTAL INICIAL				GPO. EXPERIMENTAL FINAL			
	MASC.		FEM.		MASC.		FEM.	
	fc	%	fc	%	fc	%	fc	%
SIEMPRE	24	48	26	52	16	32	19	38
FRECUENTEMENTE	25	50	24	48	28	56	31	62
OCASIONALMENTE	-	-	-	-	5	10	-	-
NUNCA	1	2	-	-	1	2	-	-

GRAFICA No. 44

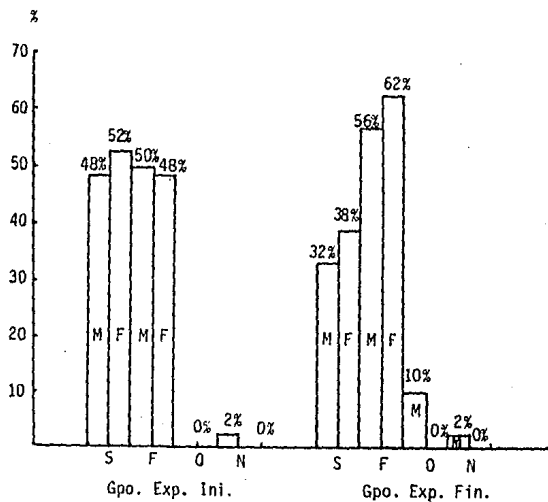

FUENTE: INVESTIGACION PERSONAL.

DISTRIBUCION DE LA POBLACION INVESTIGADA EN RELACION A PAREJAS DEL GRUPO EXPERIMENTAL INICIAL Y GRUPO EXPERIMENTAL FINAL, PREGUNTANDO SI CUANDO DESEAN TENER RELACIONES SEXUALES CON SU CONYUGE SE LO COMUNICAN. UMF. No. 33. JUNIO - AGOSTO - 1986.

	GPO. EXPERIMENTAL INICIAL				GPO. EXPERIMENTAL FINAL			
	MASC.		FEM.		MASC.		FEM.	
	fc	%	fc	%	fc	%	fc	%
SIEMPRE	28	56	22	44	23	56	31	62
FRECUENTEMENTE	22	44	25	50	19	38	11	22
OCASIONALMENTE	-	-	3	6	3	6	7	14
NUNCA	-	-	-	-	-	-	1	2

GRAFICA No. 45

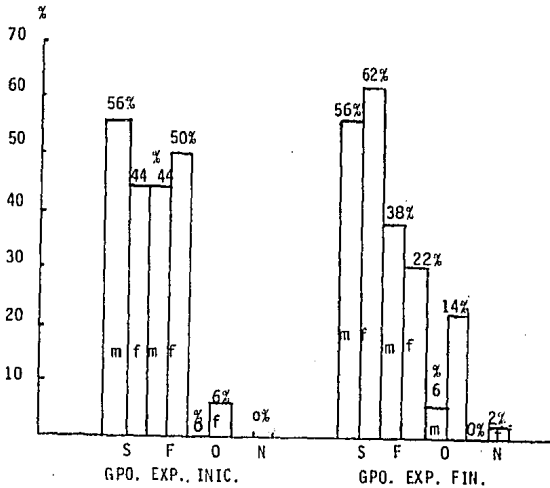

FUENTE: INVESTIGACION PERSONAL.

DISTRIBUCION DE LA POBLACION INVESTIGADA EN RELACION A LAS PAREJAS DEL GRUPO EXPERIMENTAL INICIAL Y EXPERIMENTAL FINAL EN CUANDO A SI UNO DE LOS CONYUGES NO DESEA RELACIONES SEXUALES CON SU PAREJA EN UN MOMENTO DADO Y ¿SE LO COMUNICA ¿ ESTE SE MOLESTA? UMF. No. 33.

JUNIO/AGOSTO -1986.

	GPO. EXPERIMENTAL INICIAL				GPO. EXPERIMENTAL FINAL			
	MASC.		FEM.		MASC.		FEM.	
	fc	%	fc	%	fc	%	fc	%
SIEMPRE	-	-	-	-	-	-	-	-
FRECUENTEMENTE	-	-	-	-	-	-	-	-
OCASIONALMENTE	2	4	3	6	7	14	9	18
NUNCA	48	96	47	94	43	86	41	82

GRAFICA No. 46

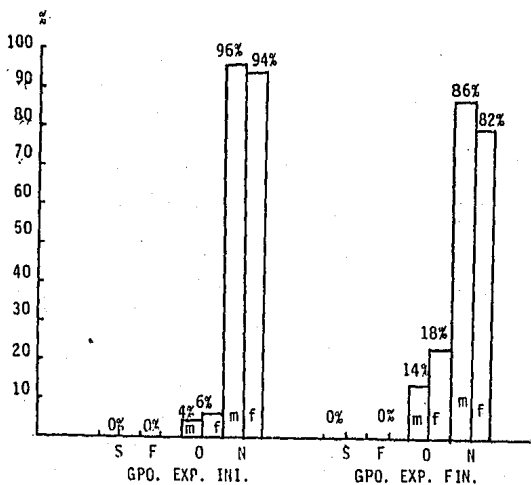

FUENTE: INVESTIGACION PERSONAL

DISTRIBUCION DE LA POBLACION INVESTIGADA EN RELACION A LAS PAREJAS DEL GRUPO EXPERIMENTAL INICIAL Y EXPERIMENTAL FINAL PRE GUNTANDO SI SUS RELACIONES SEXUALES CON SU CONYUGE SON SATISFACTORIAS. IMF. No.33 JUNIO-AGOSTO-1986.

	GPO. EXPERIMENTAL INICIAL				GPO. EXPERIMENTAL FINAL			
	MASC.		FEM.		MASC.		FEM.	
	fc	%	fc	%	fc	%	fc	%
SIEMPRE	47	94	48	96	33	66	28	56
FRECUENTEMENTE	3	6	2	4	17	34	22	44
OCASIONALMENTE	-	-	-	-	-	-	-	-
NUNCA	-	-	-	-	-	-	-	-

GRAFICA No. 47

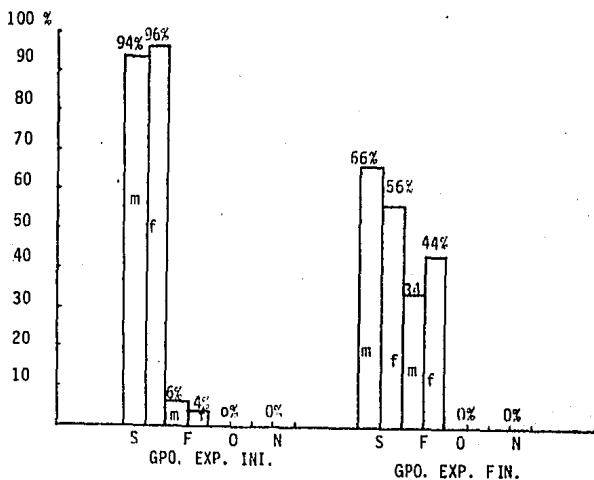

FUENTE: INVESTIGACION PERSONAL.

Gráfica 43: 44:45:46:47: Las gráficas y tablas anteriores demuestran que la expresión de su sexualidad como pareja fue favorecida post-aplicación del DIU., refiriendo el 39% de las parejas en forma global satisfacción frecuente al realizar la actividad sexual y el 61% satisfacción en toda su actividad sexual.

AREA EMOTIVA

DISTRIBUCION DE LA POBLACION INVESTIGADA EN RELACION A LAS PAREJAS DEL GRUPO EXPERIMENTAL INICIAL Y GRUPO EXPERIMENTAL FINAL EN CUANTO A SI SE IRRITAN CON FACILIDAD EN FORMA INDIVIDUAL. UMF. No. 33 JUNIO-AGOSTO-1986.

	GPO. EXPERIMENTAL INICIAL				GPO. EXPERIMENTAL FINAL.			
	MASC.		FEM.		MASC.		FEM.	
	fc	%	Fc	%	Fc	%	fc	%
SIEMPRE	-	-	-	-	-	-	-	-
FRECUENTEMENTE	-	-	-	-	2	5	6	12
OCASIONALMENTE	8	16	12	24	18	36	23	46
NUNCA	42	84	38	76	30	60	21	42

GRAFICA.No. 48

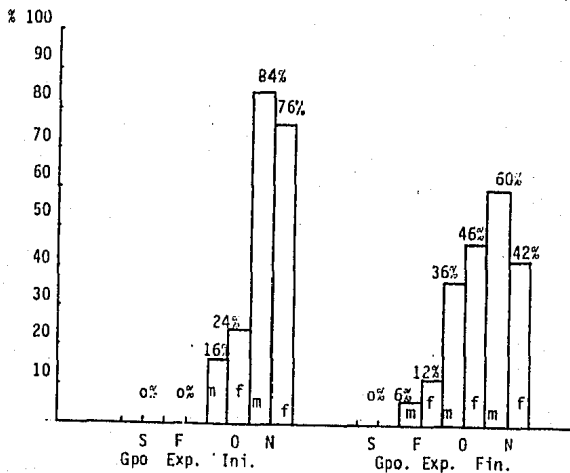

FUENTE: INVESTIGACION PERSONAL.

Gráfica 48: Aquí se encuentra que el 9% de las parejas presentan alteraciones en el estado emotivo siendo ésto franco y también el 51% niegan presentar alteraciones y solo el 41% refieren alteraciones de su estado conductual.

LIMITES FAMILIARES

DISTRIBUCION DE LA POBLACION INVESTIGADA
EN RELACION A LAS PAREJAS DEL GRUPO EXPERIMENTAL INICIAL Y EXPERIMENTAL FINAL EN CUANTO A QUIEN INICIA LOS PROBLEMAS QUE SE PRESENTAN EN EL HOGAR. UMF. No. 33.
JUNIO-AGOSTO-1986.

	GPO. EXPERIMENTAL INICIAL				GPO. EXPERIMENTAL FINAL			
	MASC.		FEM.		MASC.		FEM.	
	fc	%	fc	%	fc	%	fc	%
USTED	42	84	47	94	38	76	43	86
ESPOSO(A)	8	16	3	6	9	18	6	12
SUS FAMILIARES	-	-	-	-	3	6	1	2
AMIGOS	-	-	-	-	-	-	-	-
HIJOS	-	-	-	-	-	-	-	-

GRAFICA No. 49

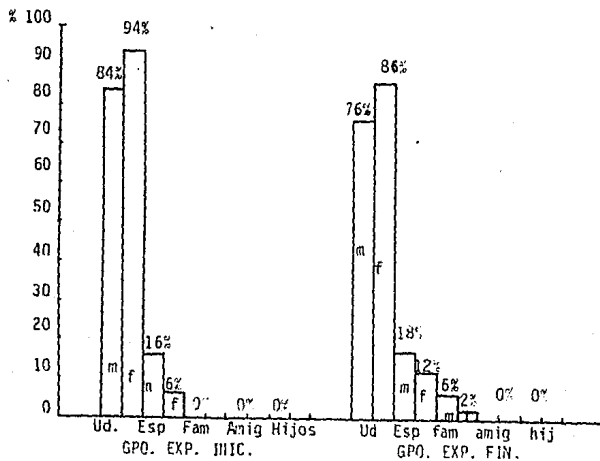

FUENTE: INVESTIGACION PERSONAL.

DISTRIBUCION DE LA POBLACION INVESTIGADA EN RELACION A LAS PAREJAS DEL GRUPO EXPERIMENTAL INICIAL Y EXPERIMENTAL FINAL EN CUANTO A SI EXISTEN PROBLEMAS CUANDO UNO DE LOS CONYUGES VISITA A SUS FAMILIARES O AMIGOS. UMF. No. 33. JUNIO- AGOSTO-1986.

	GPO. EXPERIMENTAL INICIAL				GPO. EXPERIMENTAL FINAL			
	MASC.		FEM.		MASC.		FEM.	
	fc	%	fc	%	fc	%	fc	%
SIEMPRE	-	-	-	-	-	-	-	-
FRECIENTEMENTE	-	-	-	-	2	4	-	-
OCASIONALMENTE	6	12	9	18	15	30	12	24
NUNCA	44	88	41	82	33	66	38	76

GRAFICA. No. 50

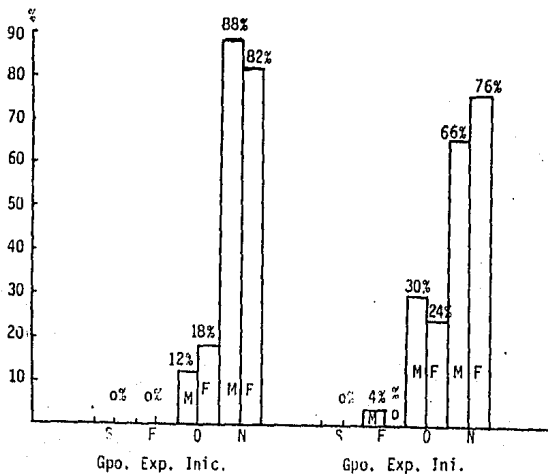

FUENTE: INVESTIGACION PERSONAL.

Gráfica 49:50: Ambas gráficas representan que en un 4% de las parejas los límites del subsistema conyugal tanto del comportamiento como los límites geográficos están con franca alteración.

Es significativo de que las parejas refieran vivir en armonía.

FUNCIONES FAMILIARES

DISTRIBUCION DE LA POBLACION INVESTIGADA EN RELACION A LAS PAREJAS DEL GRUPO EXPERIMENTAL INICIAL Y GRUPO EXPERIMENTAL FINAL, EN CUANTO A VER SI CUANDO UNO DE LOS CONYUGES ACUDE A CONSULTA CON SU MEDICO FAMILIAR. UMF. No. 33. JUNIO-AGOSTO-1986.

	GPO. EXPERIMENTAL INICIAL				GPO. EXPERIMENTAL FINAL			
	MASC.		FEM.		MASC.		FEM.	
	fc	%	fc	%	fc	%	fc	%
A ACUDE CON UD. Y PASA AL CONSUL.	38	76	31	62	26	52	23	46
B ACUDE CON UD. NO PASA AL CONSUL.	10	20	14	28	21	42	20	40
C NO ACUDE CON UD. TRABAJA TODO EL DIA	-	-	5	10	-	-	5	10
D NO ACUDE CON UD. TRABAJA EN CASA	2	4	-	-	-	-	-	-
E NO ACUDE CON UD. SE QUEDA EN CASA	-	-	-	-	3	6	2	4

GRAFICA No. 51

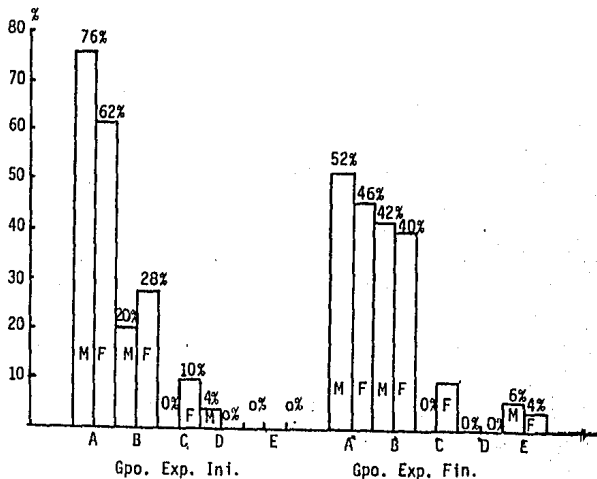

FUENTE: INVESTIGACION PERSONAL

Gráfica 51: En lo anterior vemos que la función familiar de cuidado persiste alterada en aproximadamente el 49% de las parejas encuestadas.

ANALISIS DE RESULTADOS

En relación a la edad de la población estudiada del sexo masculino - existieron diferencias significativas presentando un promedio global de - 28.6 años con rango global de 16.5, tendiendo la representación gráfica - a presentar asimetría positiva.

En relación al sexo femenino se encuentra que los parámetros estadísticos están cercanos a los valores asignados a una curva normal.

El estado civil de la población estudiada (grupo experimental y grupo control) no muestran diferencias importantes ya que el 76% son casados y sea civil o religiosamente y el 24% presentan unión libre. Lo anterior - no difiere con los reportes oficiales de nuestro país aunque se considera que faltó desglosar el tipo de vínculo matrimonial lo cual aportaría aspectos importantes para inferir el tipo de relación que se establece en - las parejas.

Otro factor del cual careció la presente investigación es establecer el tiempo de unión de las parejas puesto que los psicodinamismos que presentan varían dependiendo de la fase del ciclo de vida de la familia por lo que están cursando, también por el comportamiento que asumen las parejas ante la sociedad.

En relación a la escolaridad se observa que la mujer gracias al patrón cultural que prevalece en nuestro país es socializada con la finalidad que desempeñe actividades de tipo doméstico por lo que resalta que el sexo masculino presenta un nivel más alto de escolaridad porque de esta forma se le capacita para desempeñar un rol social y familiar y pueda ser el sostén de la familia. Lo anterior se relaciona directamente a la ocupación tanto del hombre como de la mujer siendo la diferencia notable en forma significativa. La mujer en la población estudiada a lo más se dedica a ser empleada, en contraposición a que el hombre realiza actividades de un nivel técnico a profesional.

En el grupo control llama la atención que las mujeres que se dedican a actividades remunerativas fuera del hogar no emplean métodos de planifi

cación familiar mientras que el grupo experimental si lo hacen.

La información otorgada a las parejas con respecto al DIU (que es, para que sirva, que efectos secundarios pueden presentarse, cada cuando se debe revisar) en el 20% de los casos fue otorgada por el médico familiar, el 18% la adquieren por personal no capacitado profesionalmente para otorgarla (familiares, amigos, medios de comunicación masiva). El resto de las parejas adquieren la información por trabajo social y enfermería aunque como posteriormente mencionaré es de dudosa calidad por la controversia que se presenta tanto en el hombre como la mujer con respecto a lo que es el DIU, aunado a que son atribuibles cualquier sintomatología a éste y un porcentaje relativamente bajo la atribución a efectos propios del mismo a pesar de que el hombre manifiesta tener mayor información esto no es congruente con la sintomatología atribuible al DIU. La mujer considera en el 93% de los casos importantes la revisión periódica del DIU y ésta se realiza en el 56% de los casos acorde a las políticas institucionales y en el 44% de los casos fuera de lo establecido en el manual de procedimientos de métodos de planificación familiar del IMSS.

EXPLORACION DE LOS DINAMISMOS DEL SUBSISTEMA CONYUGAL EN GRUPOS EXPERIMENTAL Y CONTROL.

Es notorio que el proceso comunicacional en ambos grupos se encuentra alterada infiriendo que ésta es principalmente en el área afectiva lo que dificulta la toma de decisiones para la resolución de la problemática familiar. Es difícil explorar el proceso comunicacional debido a que existe resistencia de las parejas a manifestar la presencia de conflictos por lo que tienden a enmascararla. También es importante resaltar que ante cuestiones económicas el 13% de las parejas del grupo control no establece una línea de comunicación adecuada.

En la segunda encuesta aplicada a las parejas que constituyeron el grupo experimental es notorio observar que en ésta probablemente el establecimiento de empatía refirieron presencia de alteraciones en el proceso comunicacional en forma más clara incrementándose el porcentaje de los

conflictos del subsistema conyugal y por ende traducción en cierto grado de disfunción al cuidado.

Respecto al área sexual se exploró nuevamente que se hace patente el tabú existente para su abordaje encontrando que en el grupo experimental inicial y el contro respuestas homogéneas a la encuesta en contraposición a la segunda entrevista del grupo experimental en la cual se hace un poco más objetiva la información puesto que aquí se manifiestan alteraciones - en la expresión de su sexualidad secundarias a la comunicación como pareja alterada. Es significativo que el porcentaje incrementado oscila entre 35 y 39%. Los reactivos empleados para explorar esta área fueron insuficientes y debieron ser más desglosados con objeto de que la exploración de su sexualidad de las parejas fuera más integrada.

En la exploración del área emotiva en grupo experimental y control - se encontraron diferencias importantes en ambos siendo más marcada en el grupo experimental. La segunda encuesta aplicada al grupo experimental. - La segunda encuesta aplicada al grupo experimental el 9% presentan alteraciones en el área emotiva, y el 51% lo negaron. En ambos grupos se observa que el sexo femenino es el que refiere alteración con mayor frecuencia que el sexo masculino, lo anterior debido a los factores culturales que - prevalecen en nuestra sociedad.

En la valoración de los límites familiares a pesar de que los reactivos estuvieron mal diseñados es notorio enfatizar la alteración que se - presenta en éstos pues aparentemente un porcentaje bajo son claros y el - resto oscila entre difusos y rígidos, lo anterior se debe a la insuficiencia de los factores culturales transmitidos por la familia de origen y - por tratarse de familia de tipo tradicional.

Las funciones familiares de ambos grupos muestran franca alteración - en el 43.5% en forma global lo cual es favorecido por los apartados citados con anterioridad cuyo eje principal es la alteración de la comunicación en el subsistema conyugal y la gran insuficiencia de los factores - socioculturales de nuestra sociedad.

ANALISIS DESCRIPTIVO DE LOS FORMATOS DE
ENCUESTA EMPLEADOS EN LAS PAREJAS DEL
GRUPO EXPERIMENTAL Y GRUPO CONTROL

Análisis descriptivo de encuestas iniciales a las parejas del grupo - control y experimental Inicial.

El análisis se realizó tomando en consideración los reactivos que - investigaron los siguientes apartados:

- 1.- Conocimiento de las parejas en relación al DIU.
- 2.- Comunicación Familiar
- 3.- Exploración del área sexual.
- 4.- Area Emotiva
- 5.- Límites Familiares
- 6.- Funciones Familiares.

Los Resultados obtenidos se citan a continuación.

INFORMACION EN CUANTO A EFECTOS
SECUNDARIOS POST. APLICACION --
DEL DIU. GRUPO EXPERIMENTAL INI
CIAL. UMF. No. 33 JUNIO-AGOSTO,
1986.

I
N
F
O
R
M
A
C
I
O
N

	HOMBRE		MUJER		PAREJA	
	fc	%	fc	%	fc	%
BUENA	5	10	16	32	5	10
REGULAR	9	18	26	52	27	54
MALA	17	34	8	16	18	36
NULA	19	38	-	-	-	-

GRAFICA No. 52

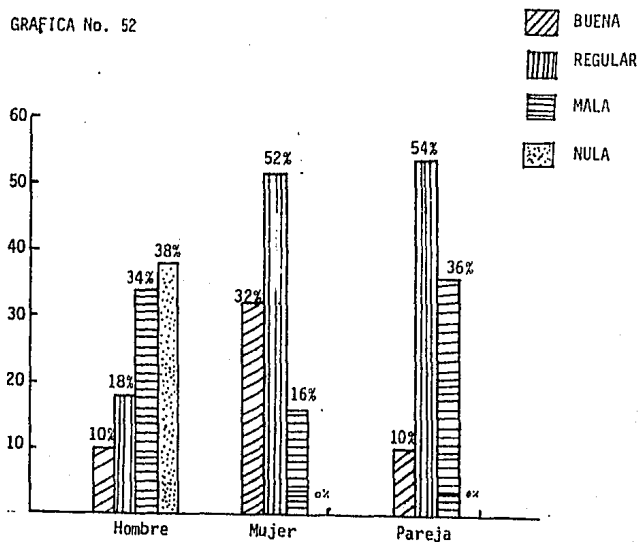

FUENTE: INVESTIGACION PERSONAL.

Gráfica 52: En relación a la información referente a los efectos secundarios del DIU en el grupo experimental inicial se observa que la mujer es la que tiene mejor información aunque esta sea en términos cuantitativos regular (52%) en contra posición a que el hombre en el 38% carece de información. De las 50 parejas solo el 10% tiene buena información, el 54% regular y el 36% mala información. Lo anterior se confirma porque la información que adquieren las parejas en el 18% es de tipo no informal y solo el 20% de los casos es otorgada por el médico familiar y 62% por trabajo social y enfermería.

La representación gráfica muestra en forma objetiva lo citado previamente.

DINAMICA DEL SUBSISTEMA CONYUGAL
GRUPO EXPERIMENTAL INICIAL
UMF. No. 33 JUNIO- AGOSTO
1986.

MIEMBROS	HOMBRE		MUJER		PAREJA	
	fc	%	fc	%	fc	%
FAMILIA						
FUNCIONAL	31	62	3	6	6	12
DISF. LEVE	19	38	47	94	44	88
DISFUNCION MOD/SEVERA	-	-	-	-	-	-

GRAFICA No. 53

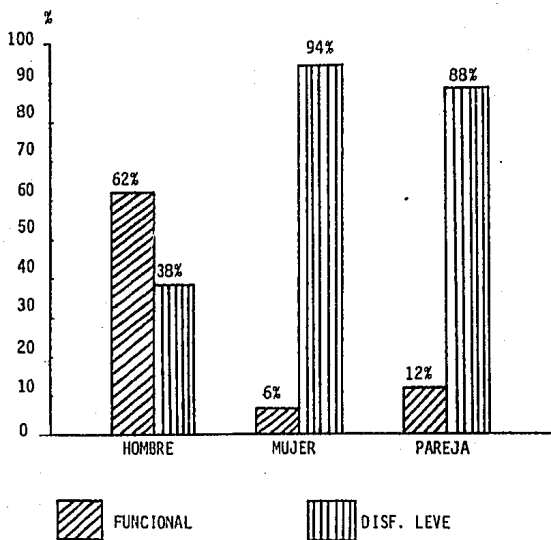

Gráfica 53: Es notorio observar que el hombre en el 62% desde su punto de vista considera su matrimonio funcional a diferencia de que la mujer solo en el 6%, como pareja en el estudio realizado solo el 12% reunió los requisitos para ser considerado funcional.

Lo anterior queda representado gráficamente en forma significativa contrastando los puntos de vista tanto del hombre como de la mujer reflejándose ya como pareja en donde existe una disfunción leve en el 80% de los casos. Lo anterior se confirma por las alteraciones que presentan las parejas estudiadas en área comunicacional, estado emotivo, área sexual, límites y funciones familiares.

INFORMACION EN CUANTO A EFECTOS
SECUNDARIOS POST. APLICACION -
DEL DIU. GRUPO EXPERIMENTAL FI-
NAL. UMF. No.33 JUNIO-AGOSTO 1986.

	HOMBRE		MUJER		PAREJA	
	fc	%	fc	%	fc	%
BUENA	30	76	5	10	23	46
REGULAR	5	10	43	86	24	48
MALA	7	14	2	4	3	6
NULA	-	-	-	-	-	-

GRAFICA No. 54

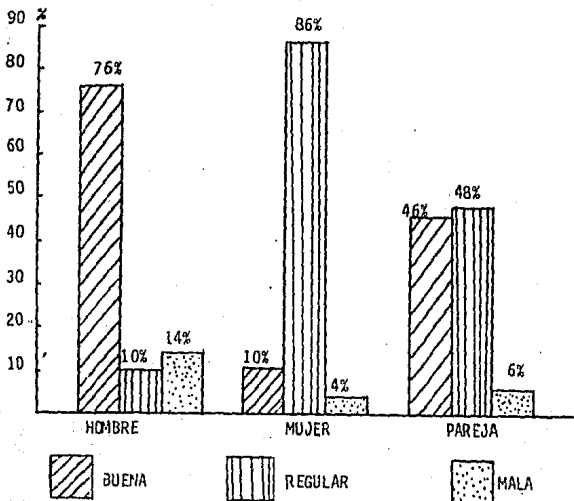

FUENTE: INVESTIGACION PERSONAL.

Gráfica 54: En comparación a la representación gráfica No. 52 se observa un incremento importante de aquellas parejas que tienen buena información en relación a los efectos post-aplicación del DIU siendo éste un incremento en un 36% que coincide con la reducción de aquellas parejas que tienen mala información, existiendo incongruencia con los efectos atribuibles al DIU en la mujer y siendo congruente en el hombre.

Esto fue debido en gran parte a que al realizar las encuestas se dio información un poco más verídica por el investigador.

La gráfica representa objetivamente lo citado con anterioridad.

DINAMICA DEL SUBSISTEMA CONYUGAL
GRUPO EXPERIMENTAL FINAL
UMF. No.33 JUNIO-AGOSTO
1986

FAMILIA \ MIEMBROS	HOMBRE		MUJER		PAREJA	
	fc	%	fc	%	fc	%
FUNCIONAL	31	62	33	66	32	64
DISF. LEVE	19	38	17	34	18	36
DISFUNCION MOD/SEVERA	-	-	-	-	-	-

GRAFICA No. 55

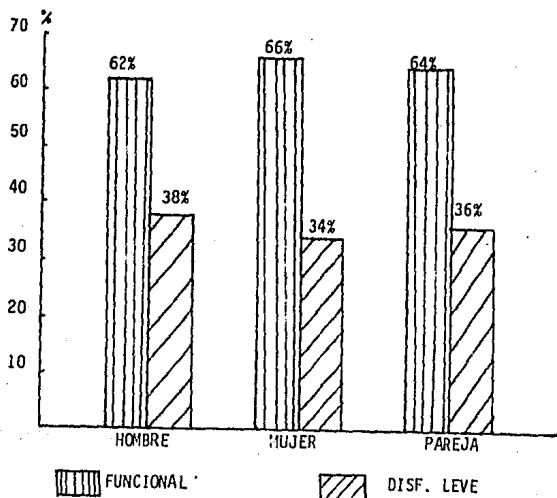

FUENTE: INVESTIGACION PERSONAL.

Gráfica 55: Es notorio la gran diferencia que se encuentra en comparación a como se tenía la dinámica del subsistema conyugal inicialmente y al final de la investigación, notando que el porcentaje de parejas funcionales era de 12 y 64% respectivamente y las que presentaban disfunción leve era de 68 y 36% respectivamente.

Esta diferencia probablemente sea secundaria a que el DIU contribuye en cierta medida a que la expresión de sentimientos en el área sexual favorezca el inicio de un proceso comunicacional más adecuado aunque no podemos inferir que éste sea un factor primordial porque relativamente es poco tiempo el empleado para notar cambios significativos en los psicodinamismos del subsistema conyugal.

DINAMICA DEL SUBSISTEMA CONYUGAL

GRUPO CONTROL UMF. No. 33.

JUNIO-AGOSTO-1986.

MIEMBROS FAMILIA	HOMBRE		MUJER		PAREJA	
	fc	%	fc	%	fc	%
FUNCIONAL	40	80	19	38	28	56
DISF. LEVE	10	20	31	62	22	44
DISFUNCION MOD/SEVERA	-	-	-	-	-	-

GRAFICA No. 56

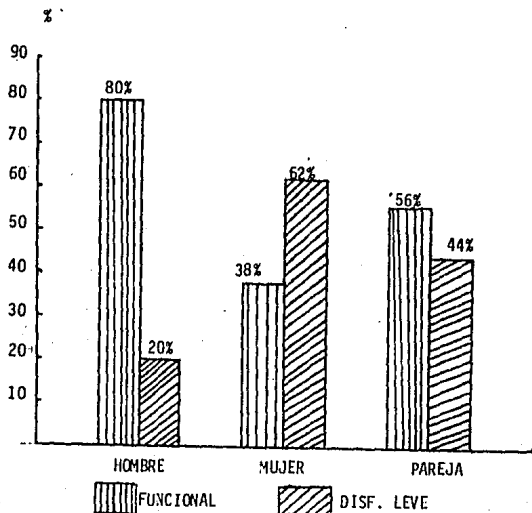

FUENTE: INVESTIGACION PERSONAL.

Gráfica 56: La dinámica del grupo control fue completamente diferente en comparación al experimental inicial ya que el 56% de las parejas se encuentran en aparente funcionalidad y el 44% con disfunción leve, aquí es notorio que el 80% de los hombres y 38% de las mujeres ven a su familia funcional y solo el 20 y 62% respectivamente con disfunción leve. Lo anterior no es congruente con los hallazgos encontrados en el análisis descriptivo el que mostró mayor grado de disfuncionalidad que el grupo experimental.

Posiblemente en caso de haber realizado también seguimiento de estas parejas encontraríamos mayor objetividad.

CORRELACION DE VARIABLES DE
LA INVESTIGACION

CORRELACION EN EL GRUPO EXPERIMENTAL INICIAL DE LA INFORMACION DE LOS EFECTOS A LA POST APLICACION DEL DIU EN LA PAREJA.

JUNIO-AGOSTO

1986.

UMF. 33

GRAFICA No. 57

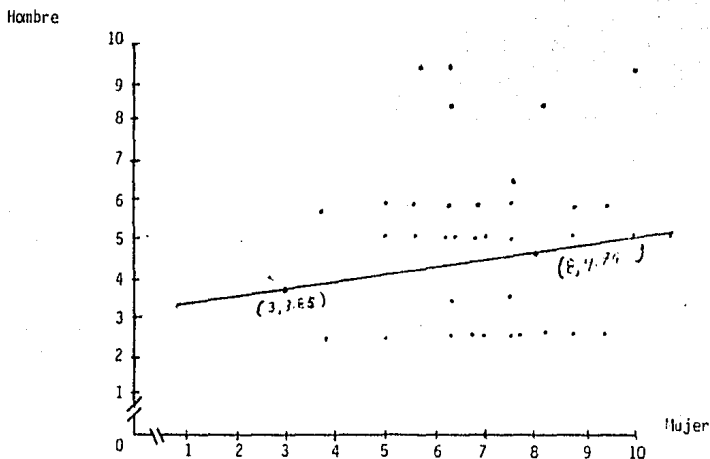

\bar{X}_x : 6.71 \bar{X}_y : 4.53
 S_x : 1.42 S_y : 2.04
 S^2_x : 2.03 S^2_y : 4.17
A : 3.30 r : 0.13
B : 0.18

FUENTE: INVESTIGACION PERSONAL.

GRAFICA No. 57

Con la finalidad de encontrar la relación existente entre las variables que se están utilizando en esta investigación se realizó estudios de correlación entre las variables para determinar que tanto éstas se encuentran como factores causales de los efectos que se pretende demostrar.

En esta gráfica de dispersión se realizó confrontación entre la información que tenía cada uno de los cónyuges acerca de los efectos que se presentan por la aplicación del DIU.

Para poder elaborar esta información se hizo una ponderación de las respuestas (como ya se mencionó previamente) para convertir los datos cualitativos en cuantitativos siendo la calificación más alta de 10 de acuerdo a las respuestas proporcionadas por los cónyuges.

En esta gráfica se encuentra que las respuestas fueron contestadas en forma adecuada por las mujeres con un promedio de 6.71 con una desviación estándar de \pm 1.42 en comparación con los hombres que fue el promedio de 4.53 y una desviación estándar de 2.04, con un índice de correlación de 0.13.

De lo cual concluimos a este respecto que no existe correlación entre la información que tiene cada uno de los cónyuges con respecto a los efectos que se presentan por la aplicación del DIU.

Por lo tanto estas variables son independientes.

CORRELACION EN EL GRUPO EXPERIMENTAL
FINAL DEL CONOCIMIENTO DE LOS EFECTOS POST
APLICACION DEL "DIU" EN LA PAREJA

JUNIO - AGOSTO 1986

UMF. 33

GRAFICA No. 58

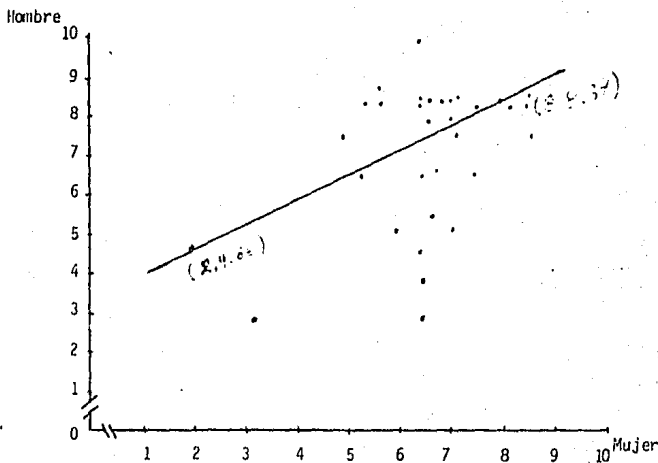

\bar{X}_x : 6.69	\bar{X}_y : 7.56
S_x : 0.87	S_x : 1.58
S^2_x : 0.75	S^2_y : 2.51
A : 7.56	r : 0.34
B : 0.62	

FUENTE: INVESTIGACION PERSONAL.

GRAFICA No. 58

En esta gráfica nuevamente se confrontaron los conocimientos que tienen después de tres meses de estar utilizando la esposa el DIU.

En este caso encontramos una mejoría en la forma de responder del hombre, teniendo como promedio en las preguntas 7.56 y una desviación estándar de 1.58 mientras que la mujer continuó con la misma información 6.69 y desviación estándar de 0.87, y un índice de correlación de 0.34.

A pesar de que existe una mejoría en las respuestas del grupo masculino, la información que se tiene como pareja sigue siendo heterogénea.

CORRELACION GRUPO EXPERIMENTAL
INICIAL Y FINAL EFECTOS "DIU" PAREJA
JUNIO - AGOSTO 1986
U.M.F. # 33

GRAFICA No. 59

Final

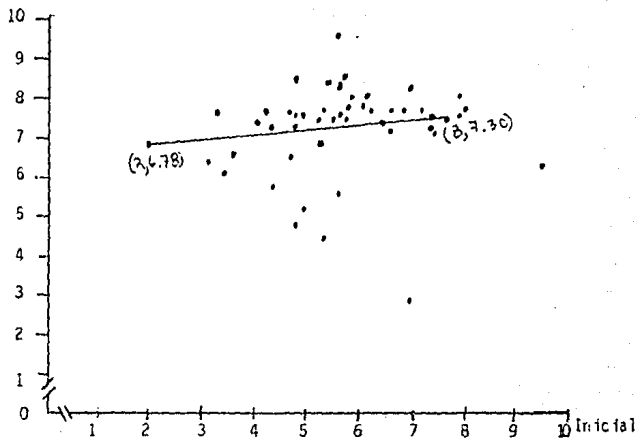

\bar{X}_x : 5.61 \bar{X}_y : 7.09
 S_x : 1.32 S_y : 1.13
 S^2_x : 1.73 S^2_y : 1.27

A: 6.60 r : 0.10
B: 0.09

FUENTE: INVESTIGACION PERSONAL.

GRAFICA No. 59

Lo anterior se confirma con esta gráfica en donde encontramos un índice de correlación de 0.10.

CORRELACION DE GRUPO EXPERIMENTAL
INICIAL DE LA DINAMICA DEL SUBSISTEMA CON
YUGAL POR PAREJA

JUNIO-AGOSTO-1986.

U.M.F. 33

GRAFICA No. 60

Hombre

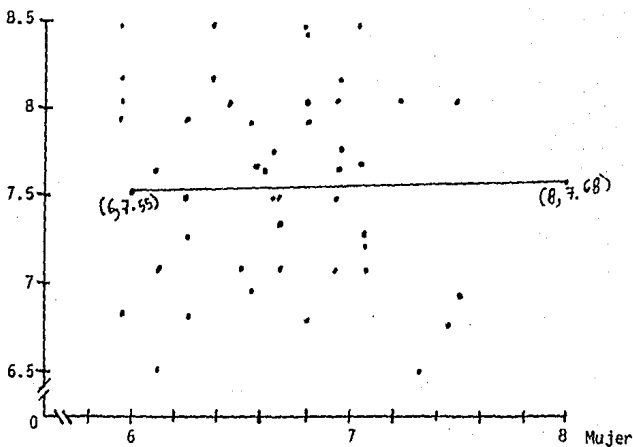

\bar{X}_x : 6.52 \bar{X}_y : 7.58
 S_x : 1.04 S_y : 0.55
 S^2_x : 1.08 S^2_y : 0.30

A: 7.13
B: 0.07 r: 0.13

FUENTE: INVESTIGACION PERSONAL

GRAFICA No. 60

En cuanto al punto de vista de cada uno de los cónyuges con respecto a como se presenta la relación conyugal, esto es, la dinámica del subsistema conyugal se encuentra que el hombre siente estar funcionando mejor que su pareja. Encontrando un promedio de 7.58 y una desviación estándar de 0.55 y en la mujer se encuentra un promedio de 6.52 y una desviación estándar de 1.04 con un índice de correlación de 0.13.

A este respecto, aunque no existe una diferencia importante entre ambas opiniones, es congruente con los aspectos culturales del medio social en que se encuentra.

CORRELACION EN EL GRUPO EXPERIMENTAL
INICIAL ENTRE EL CONOCIMIENTO DE LOS EFECTOS POST-
APLICACION "DIU" Y EL PUNTO DE VISTA DE LA PAREJA
EN RELACION A LA DINAMICA DEL SUBSISTEMA CONYUGAL.

JUNIO - AGOSTO 1986.

U.M.F. # 33

GRAFICA No. 61

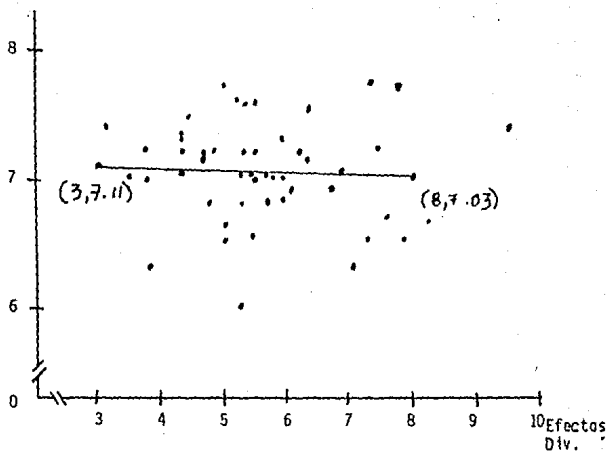

\bar{X}_x : 5.62	\bar{X}_y : 7.07
S_x : 1.32	S_y : 0.38
S^2_x : 1.74	S^2_y : 0.15
A : 7.17	r : -0.06
B : -0.02	

FUENTE : INVESTIGACION PERSONAL.

GRAFICA No. 61

Se realizó también por pareja, la confrontación entre la cantidad y calidad de los conocimientos que tienen sobre los efectos que se presentan por el uso del DIU y como esto puede afectar la dinámica familiar, en contrando un índice de correlación de 0.06.

CORRELACION GRUPO EXPERIMENTAL ENTRE CONOCIMIENTOS INICIALES DE LOS EFECTOS "DIU" Y LA SITUACION FINAL DE LA DINAMICA DEL SUBSISTEMA CONYUGAL.

JUNIO - AGOSTO 1986.

U.M.F. # 33

GRAFICA No. 62

DINAMICA
SUBSISTEMA
CONYUGAL
FINAL

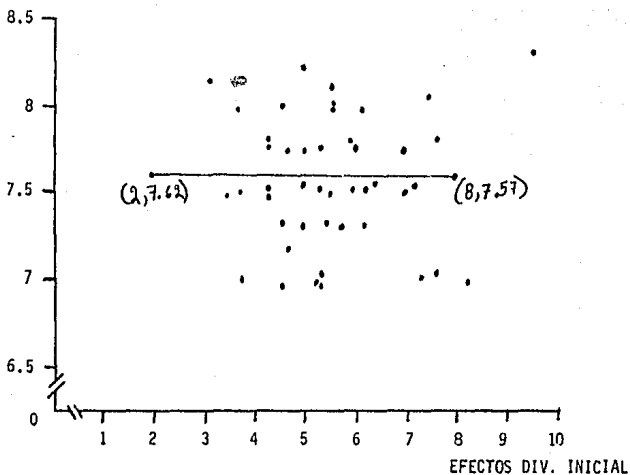

\bar{X}_x : 5.61
 S_x : 1.32
 S^2_x : 1.73

\bar{X}_y : 7.59
 S_y : 0.36
 S^2_y : 0.13

A: 7.64
B: 0.01

r : 0.03

FUENTE: INVESTIGACION PERSONAL.

GRAFICA No. 62

En la siguiente gráfica se aprecia que se sigue teniendo un comportamiento semejante en la dinámica del subsistema conyugal a pesar del tiempo que ha transcurrido en el seguimiento.

Con estos aspectos se refuerza lo ya mencionado anteriormente que las variables que se están empleando en esta investigación son independientes.

CORRELACION EN EL GRUPO EXPERIMENTAL

FINAL ENTRE LOS CONOCIMIENTOS DE LOS EFECTOS POST APLICACION DEL "DIU" EN LA PAREJA Y LA DINAMICA DEL SUBSISTEMA CONYUGAL.

GRAFICA No. 63

DINAMICA
SUBSISTEMA
CONYUGAL

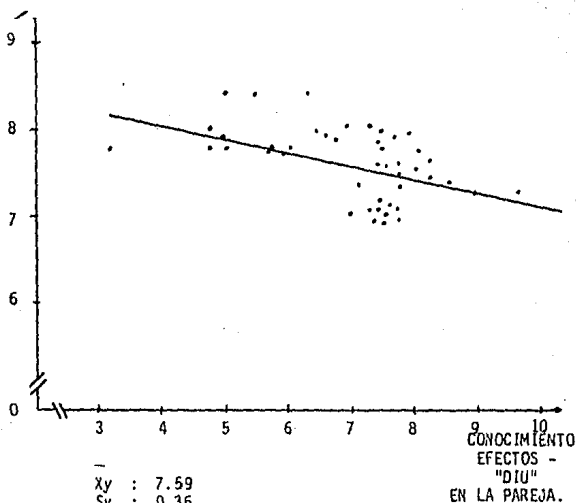

\bar{X}_x : 7.10

S_x : 1.12

S^2_x : 1.26

A : 8.65

B : -0.15

\bar{X}_y : 7.59

S_y : 0.36

S^2_y : 0.13

r : -0.46

FUENTE: INVESTIGACION PERSONAL.

GRAFICA No. 63

En la siguiente gráfica se encuentra que cuando no se presenta una información adecuada en la pareja, a pesar del tiempo de utilización se sigue teniendo en forma prevalente el conocimiento adquirido de antemano y que estas "alteraciones" afectan la dinámica del subsistema conyugal. "Alteraciones" ya que ante la falta de información todas aquellas alteraciones que se presentan en la mujer y en las relaciones entre la pareja son achacadas a la presencia del DIU.

CORRELACION DE GRUPO EXPERIMENTAL
FINAL DE LA DINAMICA DEL SUBSISTEMA CONYUGAL EN PAREJA
JUNIO - AGOSTO - 1986.
U.M.F. # 33

GRAFICA No. 64

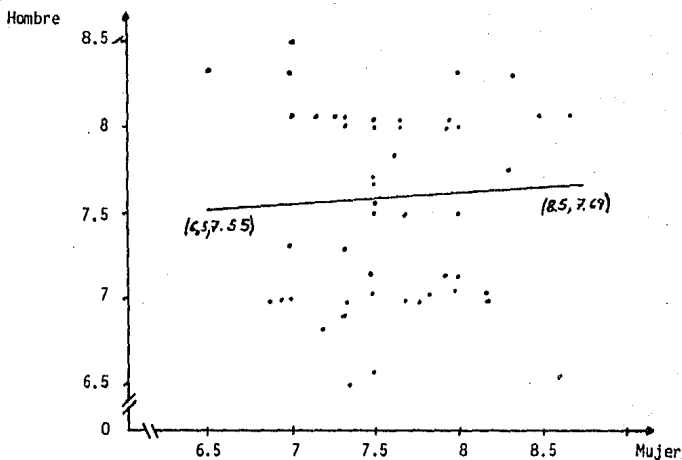

\bar{X}_x : 7.59
 S_x : 0.46
 S^2_x : 0.21

\bar{X}_y : 7.62
 S_y : 0.53
 S^2_y : 0.28

A : 6.93
B : 0.09

r : 0.06

FUENTE: INVESTIGACION PERSONAL.

GRAFICA No. 64

Después del seguimiento realizado durante 3 meses de estas parejas - se tomó nuevamente su opinión con respecto a como se encuentran sus relaciones como pareja.

Nuevamente se encuentra que las opiniones expresadas son heterogéneas en ambos grupos. Tal como se observa por el índice de correlación de 0.06.

CORRELACION GRUPO EXPERIMENTAL
INICIAL Y FINAL DE LA DINAMICA DEL SUBSISTEMA
TEMA CONYUGAL POR PAREJA.

JUNIO - AGOSTO 1986. -

U.M.F. # 33

GRAFICA No. 65

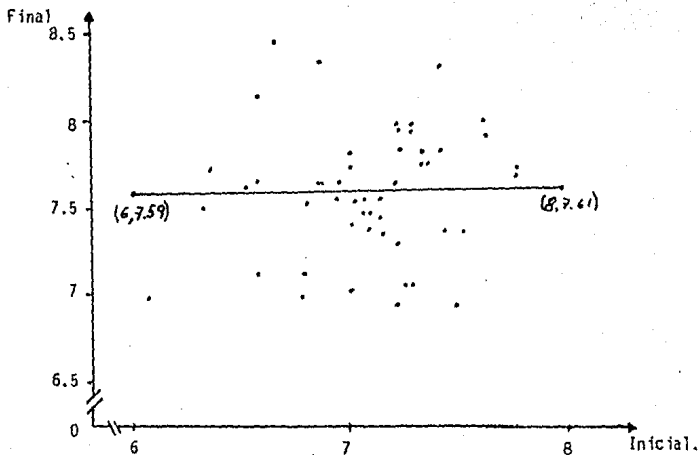

\bar{X}_x : 7.08	\bar{X}_y : 7.58
S_x : 1.18	S_y : 0.36
S^2_x : 1.40	S^2_y : 0.13
A : 7.53	r : 0.02
B : 0.01	

FUENTE: INVESTIGACION PERSONAL.

GRAFICA No. 65

Intentando investigar que tipo de cambios se presentaron en la dinámica, en la etapa previa a la aplicación del DIU y posterior a ésta se encontró un índice de correlación de 0.02. Es decir, que la presencia del DIU no ha influido en su comportamiento como pareja.

CORRELACION DEL GRUPO EXPERIMENTAL

COMO PAREJA REFERENTE A LA INFORMACION DE LA APLICACION DEL "DIU"
Y LA DINAMICA DEL SUBSISTEMA CONYUGAL (X) Y LOS EFECTOS POST APLI
CACION DEL DIU Y LA DINAMICA DEL SUBSISTEMA CONYUGAL (Y) (INICIAL
Y FINAL).

JUNIO-AGOSTO 1986.

UMF. No. 33.

GRAFICA No. 66

EFFECTOS POST-
APLICACION DEL
DIU Y LA DINAMI
CA DEL SUBSISTE-
MA CONYUGAL INI-
CIAL Y FINAL.

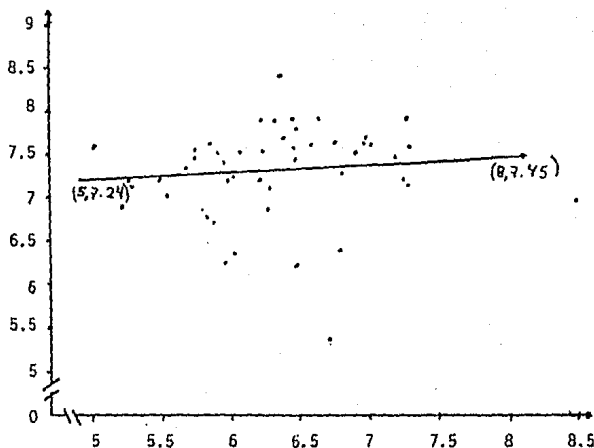

\bar{X}_x : 6.35

\bar{X}_y : 7.34

S_x : 0.67

S_y : 0.05

S^2_x : 0.45

S^2_y : 0.25

A: 6.89

B: 0.07

r : 0.09

INFORMACION DE LA APLI
CACION DEL DIU Y LA DI
NAMICA DEL SUBSISTEMA
CONYUGAL.

FUENTE: INVESTIGACION PERSONAL.

GRAFICA No. 66

Finalmente (gráfica No. 66) se integraron los aspectos referentes a - la información que se tenía en la pareja sobre la aplicación del DIU y la - dinámica del subsistema conyugal antes de la aplicación del dispositivo - y los efectos que se presentaron antes y después de la aplicación del - DIU con respecto a la dinámica del subsistema conyugal.

No habiéndose encontrado una relación directa significativa, ya que en estos aspectos se encontró un índice de correlación de 0.09.

CORRELACION EN EL GRUPO CONTROL DEL
PUNTO DE VISTA DE LA PAREJA EN RELACION
AL DINAMISMO DEL SUBSISTEMA CONYUGAL.

JUNIO -AGOSTO -1986.
U.M.F. No. 33.

GRAFICA No. 67

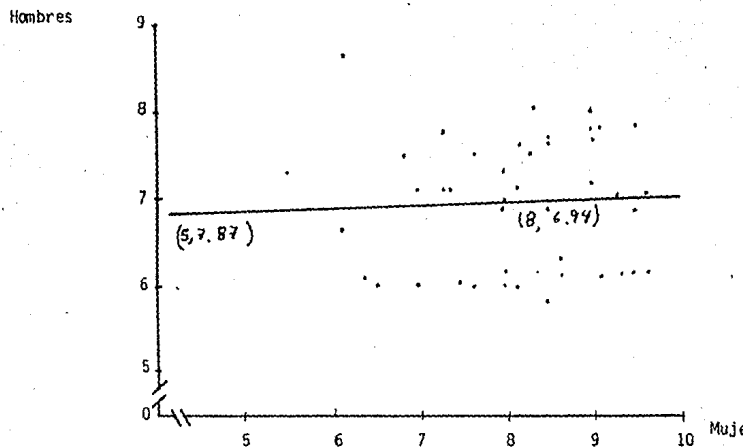

\bar{X}_x : 8.21
 S_x : 0.99
 S^2_x : 0.99

\bar{X}_y : 6.95
 S_y : 0.74
 S^2_y : 0.54

A : 6.77
B : 0.02

r : 0.03

FUENTE: INVESTIGACION PERSONAL.

GRAFICA' No. 67

La gráfica nos muestra que con respecto a la dinámica familiar en el grupo que se utilizó como control, no hay cambios importantes con respecto al grupo experimental.

De todo lo anteriormente dicho se llega a la conclusión que las variables utilizadas en la presente investigación son independientes entre sí, y apoya la selección de la prueba X para la confrontación de las hipótesis.

CONTRASTACION DE LA PRIMERA

HIPOTESIS ESTADISTICA

CORRELACION TABULAR PARA CONTRASTACION

HIPOTESIS DE NULIDAD N.1

Ho,1 : La revisión periódica del DIU se realiza acorde a las normas institucionales.

HI,1 : La revisión periódica del DIU no se realiza acorde a las normas institucionales.

GRUPO EXPERIMENTAL FEMENINO INICIAL UMF. N. 33

JUNIO-AGOSTO 1986.

		CITA P/REVISION DEL DIU (5)			
		NORMA INSTI- TUCIONAL	FUERA DE NORMA		
FUENTE DE INFORMACION REFERENTE AL DIU (2)	F O R M A L	MED. FAM.	12	3	15
	TRAB.SOCIAL ENFERMERIA	16	12	28	
	NO FORMAL	4	3	7	
		32	18	N=50	

G.L: 2

NIVEL DE CONFIANZA 90% para una cola

p: 0.10

$\chi^2_c : 2.77$ $\chi^2_r : 2.39$

SI χ^2_r igual o mayor a χ^2_c

Se rechaza Ho,1 y se acepta

HI,1

FUENTE : INVESTIGACION PEPSCIAL.

La χ^2_r fue casi igual a la χ^2_t por lo que la decisión estadística es - la de rechazar la hipótesis de nulidad Núm. 1 y aceptar la hipótesis de - alternativa No. 1 es decir que la revisión periódica del DIU no se reali- za a lo normado por el IMSS.

Esto adquiere mayor realce si observamos que solo en el 24% de los ca- sos la información y la revisión del DIU es realizada por el médico fami- liar y el 32% por trabajo social y enfermería que nos da en forma global que únicamente en el 56% de los casos cae dentro de la norma estando por consiguiente el 44% fuera de lo normado por el IMSS.

		REVISION DIU			
		NORMA INSTITUCIONAL	FUERA DE NORMA		
INFORMACION SOBRE SINTO- MATOLOGIA POST. APLICA- CION DEL DIU Y QUIEN IN- FORMO (2) Y (6)	F MED. O FAM.	SI	2	1	3
	R M L	NO	10	2	12
		SI	5	3	8
	TRAB. SOC. ENF.	NO	11	9	20
		NO FORMAL	4	3	7
				32	18

G.L.

G.L: 4
 χ^2_t : 5.39
 χ^2_r : 2.81

P.O.10
 NIVEL DE CONFIANZA 90%

SE RECHAZA H_0 ,1 cuando:
 χ^2_r SEA MAYOR O IGUAL A χ^2_t

INFORMACION
SOBRE SINTO-
MATOLOGIA
POST. APLICA
CION DEL DIU
Y QUIEN IN-
FORMO

(2) Y (6)

		REVISION DIU		
		NORMA INSTITUCIONAL	FUERA DE NORMA	
F MED. O FAM. R M L TRAB. SOC. ENF.	SI	2	1	3
	NO	10	2	12
	SI	5	3	8
	NO	11	9	20
	NO FORMAL	4	3	7
		32	18	N=50

G.L.

G.L: 4

P.O.10

χ^2_t : 5.39

NIVEL DE CONFIANZA 90%

χ^2_r : 2.81

SE RECHAZA H_0 cuando:

χ^2_r SEA MAYOR O IGUAL A χ^2_t

La χ^2_r fue menor a χ^2_c por lo que la decisión estadística es la de no poder rechazar la hipótesis de nulidad No. 1 lo anterior probablemente sea al escaso número de mujeres encuestadas (50).

Llama notoriamente la atención que las pacientes refieren haber recibido información de la sintomatología secundaria a la aplicación del DIU y la revisión periódica conforme a las normas institucionales del mismo por el médico familiar en el 4% de los casos. Lo anterior nos traduce que las normas para el desarrollo y cumplimiento del programa de planificación familiar voluntario no se cumplen satisfactoriamente en el 86% de las usuarias estudiadas aunado a que se desconoce la calidad de la información otorgada.

CONTRASTACION DE LA SEGUNDA

HIPOTESIS ESTADISTICA

CORRELACION TABULAR PARA LA CONTRASTACION
DE LA HIPOTESIS DE NULIDAD H_{0,2}

II_{0,2} : LA DINAMICA DEL SUBSISTEMA CONYUGAL NO SE AFECTA NEGATIVAMENTE CUANDO SE OMITI LA EXPLICACION DE LOS PROBABLES EFECTOS SECUNDARIOS A LA APLICACION DEL DIU.

III_{1,2} : LA DINAMICA DEL SUBSISTEMA CONYUGAL SE AFECTA NEGATIVAMENTE CUANDO SE OMITI LA EXPLICACION DE LOS PROBABLES EFECTOS SECUNDARIOS POST. APLICACION DEL DIU.

SUBSISTEMA CONYUGAL GRUPO EXPERIMENTAL
INICIAL. U.M.F. No. 33 JUNIO-AGOSTO 1986

DINAMICA DEL SUBSISTEMA CONYUGAL

		DINAMICA DEL SUBSISTEMA CONYUGAL		
		FUNCIONAL	NO FUNCIONAL	
INFORMACION SOBRE SINTOMATOLOGIA QUE SE PRESENTA POST. APLICACION DEL DIU.	ADECUADA	4	6	10
	NO ADECUADA	1	39	40
		5	45	N=50

G.L.: 1

NIVEL DE CONFIANZA : 90 % UNIA COLA

P: 0.10

χ^2_t : 1.32

χ^2_r : 12.5

SI χ^2_r IGUAL O MAYOR A χ^2_t

SE RECHAZA H_{0,2} y SE ACEPTA H_{1,2}

FUENTE: INVESTIGACION PERSONAL.

La χ^2_r fue significativamente mayor (12.5) en comparación con la χ^2_t -
lo que nos indica que es posible rechazar la H_0 y aceptar la H_1 .

Aquí vale la pena consignar que a pesar de que la información que se otorga en relación a los efectos que se presentan post-aplicación del DIU en el 80% de los casos es de tipo no adecuado estando íntimamente relacionado a que el 90% de las parejas sean de tipo no funcional.

Aquí se observa que las parejas antes de la aplicación del DIU cursan con un grado no determinado de disfunción en el subsistema conyugal estando dentro del rango de funcionalidad con información adecuada el 8%.

CORRELACION TABULAR PARA LA HIPOTESIS
DE NULIDAD No.2

HO,2 : LA DINAMICA DEL SUBSISTEMA CONYUGAL NO SE AFECTA NEGATIVAMENTE CUANDO SE OMITI LA EXPLICACION DE LOS PROBABLES EFECTOS SECUNDARIOS A LA APLICACION DEL DIU.

HI,2 : LA DINAMICA DEL SUBSISTEMA CONYUGAL SE AFECTA NEGATIVAMENTE CUANDO SE OMITI LA EXPLICACION DE LOS PROBABLES EFECTOS SECUNDARIOS POST. APLICACION DEL DIU.
SUBSISTEMA GRUPO EXPERIMENTAL UMF. No. 33
JUNIO 10-AGOSTO 1986.

EFFECTOS
ATRIBUIBLES
AL DIU

		DINAMICA DEL SUBSISTEMA CONYUGAL FINAL		
		FUNCIONAL	NO FUNCIONAL	
EFFECTOS ATRIBUIBLES AL DIU	AUSENTES	11	12	23
	PRESENTES	21	6	27
		32	18	N=50

G.L. : 1
NIVEL DE CONFIANZA 90% UNA COLA
P:0.10

χ^2_t : 1.32

χ^2_p : 4.04

SI χ^2_p : IGUAL O MAYOR A χ^2_t

SE RECHAZA HO,2 Y SE
ACEPTA HI,2.

FUENTE: INVESTIGACION PERSONAL.

La χ_r^2 es mayor a la χ_c^2 por lo que se rechaza la $H_0,2$ y se acepta la $H1,1$.

Lo anterior se hace ostensible a que el 65.63% de las parejas funcionales atribuyen efectos indeseables al DIU siendo estos fuera de aquellos que son secundarios a su aplicación y solo la tercera parte no. Es notorio encontrar que el 64% de las parejas estén dentro del rango de funcionalidad en la encuesta final, existiendo gran diferencia en inicial en la cual solo el 10% lo están. Esta información debe ser tomada con reserva puesto que el tiempo para evidenciar cambios en los psicodinamismos del subsistema conyugal requiere de mayor tiempo. Una probable explicación de los resultados encontrados es que al llevar la actividad sexual con disminución de riesgo de embarazo favorezca la interrelación como pareja.

CORRELACION TABULAR PARA LA CONTRASTACION
DE LA HIPOTESIS DE NULIDAD No. 2

HO,2 : LA DINAMICA DEL SUBSISTEMA CONYUGAL NO SE AFECTA NEGATIVAMENTE CUANDO SE OMITI LA EXPLICACION DE LOS PROBABLES EFECTOS SECUNDARIOS POST. APLICACION DEL DIU.

HI,2 : LA DINAMICA DEL SUBSISTEMA CONYUGAL SE AFECTA NEGATIVAMENTE -- CUANDO SE OMITI LA EXPLICACION DE LOS PROBABLES EFECTOS SECUNDARIOS POST. APLICACION DEL DIU.

SUBSISTEMA CONYUGAL GRUPO EXPERIMENTAL
JUNIO-AGOSTO-1986

	DINAMICA DEL SUBSISTEMA CONYUGAL FINAL			
	FUNCIONAL	NO FUNCIONAL		
DINAMICA DEL SUBSISTEMA CONYUGAL INICIAL	FUNCIONAL	4	2	6
	NO FUNCIONAL	27	17	44
		31	19	N-50

G.L. : 1
NIVEL DE CONFIANZA 90% UNA COLA

P: 0.10

χ^2_t : 1.32

χ^2_r : 00.6

SI χ^2_r : IGUAL O MAYOR A χ^2_t
SE RECHAZA HO,2 y SE ACEPTA HI,2.

Aquí la χ_r^2 es menor en forma significativa a la χ_t^2 por lo cual no es posible rechazar la $H_0,2$.

Lo anterior se debe al poco tiempo transcurrido de la aplicación del DIU (3 meses) tiempo en el cual aun no se hacen evidentes cambios significativos en los psicodinamismos del subsistema conyugal prevalece disfunción franca en el 34% y funcionalidad en el 8% estando en el 58% probablemente cursando una parte transaccional o se encuentren oscilando entre los cuadrantes II y IV.

CONCLUSIONES

La presente investigación muestra que en términos generales la información referente a los métodos utilizados para el desarrollo del programa de planificación familiar no se otorga en forma completa por personal capacitado. Las usuarias como en el caso que nos ocupa, de DIU, atribuyen cualquier sintomatología que presente como debido a éste, lo que interfiere en forma negativa con el programa de planificación familiar voluntaria; pues brindan su información a las usuarias potenciales en forma errónea - condicionando rechazo en su empleo.

Es notorio el no cumplimiento de las normas institucionales en el control de los métodos de planificación familiar lo cual se hace evidente - en la presente investigación pues en un alto porcentaje la pareja de usuarios carece de los conocimientos de los efectos secundarios post. aplicación del DIU, no acude a la revisión periódica del mismo y como ya se - había mencionado lo consideran culpable de cualquier sintomatología que - presenten.

Tanto el hombre como la mujer de la población estudiada no muestran - diferencias importantes en la calidad de la información recibida e incluso a pesar de que durante las encuestas se otorgó la información por el - investigador, en la segunda encuesta se reporta distorsión de la misma.

La contrastación de la primera hipótesis de nulidad confirma lo citado, es decir que la revisión periódica del DIU no se realiza a lo normado por el IMSS en el 44% de los casos lo cual es una cifra alta resaltando - que únicamente el 4% de los casos el médico familiar es el que otorga - la información cumpliendo con las normas institucionales..

En relación a que la información que tienen las parejas usuarias relativo al DIU afecta la dinámica del subsistema conyugal se encontró que - son variables independientes, es decir no existe una correlación franca - entre ambas lo cual es cierto puesto que no se pueden establecer como - causa-efecto sino que son partes integrantes de la red de causalidad que

puede modificar los psicodinamismos de la relación conyugal.

Fué necesario realizar tablas de correlación tabular para la contrastación de la segunda hipótesis y aun así no en todas se cumplieron los requisitos para rechazar la hipótesis de nulidad lo que confirma nuevamente que el conocimiento en lo referente al método de planificación familiar - DIU no tiene relación directa y significativa sobre la dinámica del subsistema conyugal. Es necesario mencionar que fue poco tiempo para poder valorar si verdaderamente la aplicación del DIU favorece o no la relación hombre mujer como pareja.

Las parejas estudiadas mostraron la existencia de cierto grado de no - funcionalidad como demuestran los resultados encontrados y el análisis de los diferentes apartados contenidos en los formatos de encuesta los que evidentemente mostraron superficialidad para investigar las diferentes - - áreas involucradas en la dinámica del subsistema conyugal, siendo el área de la sexualidad la que debió haber sido investigada en forma más precisa junto con el desempeño del rol. También investigar en forma completa la - expresión de sentimientos en la pareja.

SUGERENCIAS

I.- La información de los métodos del programa de planificación familiar tanto en sus indicaciones, contraindicaciones efectos secundarios y complicaciones deben ser otorgadas en forma clara y completa a los usuarios por personal capacitado y que actúe con compromiso y responsabilidad, para cumplir con lo normado institucionalmente.

II.- Repetir la investigación tomando como base una estructuración más completa de los formatos de encuesta en relación a los aspectos que deben ser tomados para el estudio de la dinámica del subsistema conyugal es decir, Roles, comunicación, respeto, individualidad, personalidad, dependencia sentido de pertenencia, manejo de la incertidumbre, manejo de la cólera, expresión de los rasgos positivos de la afectividad, y satisfacción familiar.

III.- Estructurar los formatos de encuesta mediante el enfoque holístico y de acuerdo a la teoría general de sistemas.

IV.- Que el tiempo del seguimiento de la pareja se realice a los 3, 6 y 12 meses para de esta manera hacer comparaciones con los cambios presentes en la pareja.

V.- Repetir la investigación otorgando al grupo experimental una información completa en lo referente al DIU y tomar un grupo control que posee la información habitual que se otorga y comparar los hallazgos en ambos grupos.

ANEXOS

CUESTIONARIO

FICHA DE IDENTIFICACION:

NOMBRE _____
EDAD _____ SEXO _____
ESTADO CIVIL _____ OCUPACION _____
INGRESO ECONOMICO _____ ESCOLARIDAD _____
DOMICILIO _____

¿ Sabe usted lo que es el DIU? (aparato)

SI _____ NO _____

quien le informó a usted acerca de lo que es el DIU?

- a) Su médico familiar
- b) La enfermera
- c) Trabajo social
- d) Familiares o amigos
- e) Revistas, televisión o radio.

¿ Porqué decidió colocarse el DIU?

- a) por orientación de su Médico Familiar
- b) por orientación de trabajo social
- c) por orientación de enfermería
- d) por orientación de familiares o amigos

¿ Usted y su esposo están de común acuerdo en que se coloque el DIU?

SI _____ NO _____

En su clínica la citaron para revisión del DIU?

SI _____ CUANDO _____ NO _____

Le informaron acerca de alguna sintomatología que se puede presentar posterior a la aplicación del DIU?

SI _____ NO _____

¿Qué alteraciones cree usted que se puedan presentar posterior a la aplicación del DIU?

- a) Dolores de cabeza
- b) dolores durante su menstruación
- c) flujos vaginales con mal olor
- d) mal carácter
- e) trastorna los nervios
- f) alteración de los sangrados menstruales.
- g) molestias al tener relaciones sexuales
- h) no desencadena ninguna sintomatología

De quien surgió la idea de colocarse el DIU?

- a) de usted
- b) de su esposo
- c) de ambos
- d) de sus familiares
- e) de sus amigos
- f) se le sugirió en su clínica

¿ Su esposo está enterado de lo que es el DIU?

SI _____ NO _____

Su esposo:

- a) acude con usted a consulta con su Méd. Fam. y pasa al consultorio
- b) no acude con usted a consulta porque trabaja todo el día
- c) No acude con usted a consulta porque trabaja llega cansado y prefiere quedarse en casa.
- d) acude con usted a consulta pero se queda afuera

Cuando su esposo no la puede acompañar a consulta usted le informa de lo que plática con su Médico Fam.?

- a) siempre
- b) frecuentemente
- c) ocasionalmente
- d) nunca

Sus relaciones sexuales son satisfactorias?

- a) siempre

- b) frecuentemente
- c) ocasionalmente
- d) nunca

¿ Alguien en su familia ha utilizado el DIU?

SI _____ NO _____

Cuando usted y su esposo se disgustan por problemas económicos dentro del hogar, platican ambos hasta llegar a una solución.

- a) siempre
- b) frecuentemente
- c) ocasionalmente
- d) nunca

¿ Discute con su esposo por cualquier motivo?

- a) siempre
- b) frecuentemente
- c) ocasionalmente
- d) nunca

Usted se avergüenza de platicar con su esposo de sexo?

SI _____ NO _____

Las reuniones familiares o no familiares en su hogar

- a) son frecuentes
- b) siempre existen
- c) ocasionalmente existen
- d) nunca existen

¿ Es la primera vez que se coloca el DIU?

SI _____ NO _____

Siente que cualquier cosa le molesta y se irrita con facilidad

- a) siempre
- b) frecuentemente
- c) ocasionalmente
- d) nunca

Su esposo le prohíbe que le hable de sexo?

SI _____ NO _____

Los problemas que se llegan a presentar en su hogar quien cree usted que es el primero en iniciarlos

- a) usted
- b) su esposo
- c) sus familiares
- d) sus amigos
- e) sus hijos

Su esposo se molesta cuando están de visita su familia o amistades

- a) frecuentemente
- b) siempre
- c) nunca
- d) ocasionalmente

Quando no tiene deseos de tener relaciones sexuales por cualquier motivo se lo comunica a su esposo?

- a) siempre
- b) ocasionalmente
- c) frecuentemente
- d) nunca

Su esposo se preocupa por su salud?

- a) siempre
- b) nunca
- c) frecuentemente
- d) ocasionalmente

Si tiene deseos de tener relaciones sexuales se lo comunica a su esposo?

- a) siempre
- b) frecuentemente
- c) ocasionalmente
- d) nunca

Siente que su esposo la quiere y se preocupara por usted?

- a) siempre
- b) ocasionalmente

- c) nunca
- d) frecuentemente

Cuando su esposo tiene problemas en el trabajo usted se entera:

- a) porque él se lo comunica
- b) porque usted se lo pregunta
- c) porque otras personas se lo informan
- d) nunca se entera

Usted y su esposo salen juntos de paseo

- a) siempre
- b) ocasionalmente
- c) frecuentemente
- d) nunca

Cuando NO tiene deseos de tener relaciones sexuales se lo comunica a su esposo y este se molesta.

- a) siempre
- b) frecuentemente
- c) nunca
- d) ocasionalmente

Cuando su esposo se encuentra enfermo se entera usted de inmediato

- a) siempre
- b) frecuentemente
- c) ocasionalmente
- d) nunca

INICIAL MASCULINO

CUESTIONARIO

FICHA DE IDENTIFICACION:

NOMBRE _____
EDAD _____ SEXO _____
ESTADO CIVIL _____ OCUPACION _____
INGRESO ECONOMICO _____ ESCOLARIDAD _____
DOMICILIO _____

- 1.- ¿ Sabe usted lo que es el DIU? .
SI _____ NO _____
- 2.- Quien le informó a usted acerca de lo que es el DIU?
a) Su médico familiar
b) la enfermera
c) trabajo social
d) familiares o amigos
e) revistas, televisión o radio
- 3.- Usted sabe de algunas alteraciones que se puedan presentar en el orga-
nismo de su esposa posterior a la aplicación del DIU?
SI _____ NO _____
- 4.- ¿ De quién surgió la idea de que su esposa se coloque el DIU?
a) de usted
b) de su esposa
c) de ambos
d) de sus familiares
e) de sus amigos
f) en su clínica se le sugirió.
- 5.- ¿ Qué molestias cree usted que le puede ocasionar a usted el DIU al -
colocarselo su esposa?
a) Molestias en sus genitales al tener relaciones sexuales
b) infecciones en sus genitales
c) cortaduras en sus genitales
d) no le afecta en absoluto.
- 6.- Su esposa y usted están de común acuerdo en que ella se coloque el -

DIU?

SI _____ NO _____

7.- Su esposa:

- a) acude con usted a consulta con su Médico Familiar y pasa al consultorio con usted.
- b) No acude con usted a consulta porque tiene trabajo en el hogar
- c) no acude con usted a consulta porque trabaja
- d) no acude con usted porque prefiere quedarse en casa
- e) acude con usted a consulta y se queda afuera.

8.- ¿ Cuando su esposa no lo puede acompañar a consulta usted le informa de lo que platica con su Médico Familiar?

- a) siempre
- b) frecuentemente
- c) ocasionalmente
- d) nunca

9.- ¿ Sus relaciones sexuales son satisfactorias con su esposa?

- a) siempre
- b) frecuentemente
- c) ocasionalmente
- d) nunca

10.- Cuando usted y su esposa se disgustan por problemas económicos en su hogar, platican ambos hasta llegar a una solución?

- a) siempre
- b) frecuentemente
- c) ocasionalmente
- d) nunca

11.- ¿Usted está de acuerdo en que su esposa se controle con DIU?

SI _____ NO _____

12.- Alguien en su familia ha utilizado el DIU?

SI _____ NO _____

13.- Las relaciones sexuales extramaritales usted las practica:

- a) ocasionalmente
- b) frecuentemente

- c) siempre
- d) nunca

14.- ¿Las reuniones familiares o no familiares en su hogar son:

- a) frecuentes
- b) ocasionales
- c) siempre
- d) nunca las hay

15.- Le gusta platicar con su esposa de sexo?

SI _____ NO _____

16.- ¿Discute con su esposa por cualquier motivo?

- a) siempre
- b) frecuentemente
- c) ocasionalmente
- d) nunca

17.- Su esposa se molesta cuando usted visita a su familia o amistades?

- a) frecuentemente
- b) siempre
- c) ocasionalmente
- d) nunca

18.- Su esposa le prohíbe que le hable usted de sexo?

SI _____ NO _____

19.- Siente que se irrita con facilidad?

- a) siempre
- b) frecuentemente
- c) ocasionalmente
- d) nunca

20.- ¿Quién cree usted que inicie los problemas que se presentan en su hogar?

- a) usted
- b) su esposa
- c) sus familiares
- d) sus amigos
- e) sus hijos

- 21.-Cuando no tiene deseos de tener relaciones sexuales con su esposa y - ella se las pide ¿usted le comunica que no las desea por el momento?
- a) siempre
 - b) frecuentemente
 - c) ocasionalmente
 - d) nunca
- 22.-¿Su esposa se preocupa por su salud?
- a) siempre
 - b) nunca
 - c) ocasionalmente
 - d) frecuentemente
- 23.-¿ A usted le gusta platicar con su esposa de sexo?
- SI _____ NO _____
- 24.-¿Siente que su esposa lo quiere y se preocupa por usted?
- a) siempre
 - b) frecuentemente
 - c) ocasionalmente
 - d) nunca
- 25.-¿Cuando su esposa tiene problemas en el hogar o trabajo usted se entera?
- a) porque ella se lo comunica
 - b) porque usted se lo pregunta
 - c) porque otra persona se lo informa
 - d) nunca se entera
- 26.-Si usted tiene deseos de tener relaciones sexuales con su esposa se lo comunica?
- a) siempre
 - b) frecuentemente
 - c) ocasionalmente
 - d) nunca
- 27.-Usted y su esposa salen juntos de paseo?
- a) siempre
 - b) frecuentemente

c) ocasionalmente

d) nunca

28.- Cuando usted no desea tener relaciones sexuales con su esposa se lo -
comunica y ella se molesta?

a) siempre

b) frecuentemente

c) ocasionalmente

d) nunca

29.- Ante la presencia de problemas familiares la búsqueda de alternativas
de solución emergen de :

a) usted

b) su esposa

c) de ambos

d) de sus familiares

e) de amigos.

30.- Cuando su esposa se siente enferma: usted se entera

a) siempre

b) ocasionalmente

c) frecuentemente

d) nunca

CUESTIONARIO

FICHA DE IDENTIFICACION:

NOMBRE _____
EDAD _____ SEXO _____
ESTADO CIVIL _____ OCUPACION _____
INGRESO ECONOMICO _____ ESCOLARIDAD _____
DOMICILIO _____

1.- Sabe usted lo que es el DIU?

SI _____ NO _____

2.- Quien le informó a usted acerca de lo que es el DIU?

- a) su Médico Familiar
- b) enfermería
- c) Trabajo social
- d) familiares o amigos
- e) Revistas, televisión o radio.

3.- De las siguientes alteraciones cuales cree usted que se puedan presentar después de haber colocado el DIU?

- a) dolores de cabeza
- b) dolores durante la menstruación
- c) flujos vaginales con mal olor
- d) mal carácter
- e) trastorna los nervios
- f) Alteración de los sangrados menstruales
- g) molestias al tener relaciones sexuales
- h) no se presenta ninguna sintomatología

4.- Su esposa está enterada de lo que es el DIU?

SI _____ NO _____

5.- Su esposo:

- a) acude con usted a consulta con su Méd. Familiar y pasa al consultorio
- b) no acude con usted a consulta porque trabaja todo el día.
- c) no acude con usted a consulta porque trabaja y llega cansado y prefiere quedarse en casa.
- d) acude con usted a consulta pero prefiere quedarse fuera.

6.- Cuando su esposo no la puede acompañar a consulta usted le informa -
de lo que platica con su Médico Familiar?

- a) siempre
- b) frecuentemente
- c) ocasionalmente
- d) nunca

7.- Sus relaciones sexuales son satisfactorias?

- a) siempre
- b) frecuentemente
- c) ocasionalmente
- d) nunca

8.- Alguien en su familia ha utilizado el DIU?

SI _____ NO _____

9.- Cuando usted y su esposo se disgustan por problemas económicos en
el hogar, platican ambos hasta llegar a solucionarlos?

- a) siempre
- b) frecuentemente
- c) ocasionalmente
- d) nunca

10.- ¿ Discute con su esposo por cualquier motivo?

- a) siempre
- b) frecuentemente
- c) ocasionalmente
- d) nunca

11.- Usted se avergüenza con su esposo al platicar de sexo?

SI _____ NO _____

12.- Usted nunca se ha aplicado el DIU?

SI _____ NO _____

Siente que cualquier cosa le irrita con facilidad?

- a) siempre
- b) frecuentemente
- c) ocasionalmente
- d) nunca

14.- Su esposo le prohíbe que le hable de sexo?

SI _____ NO _____

15.- Los problemas que se presentan en su hogar quien cree usted que los inicie?

- a) usted
- b) su esposo
- c) sus familiares
- d) sus amigos
- e) sus hijos

16.- Su esposo se molesta cuando usted visita a su familia o amistades?

- a) frecuentemente
- b) ocasionalmente
- c) siempre
- d) nunca

17.- Cuando usted no tiene deseos de tener relaciones sexuales se lo comunica a su esposo?

- a) siempre
- b) frecuentemente
- c) ocasionalmente
- d) nunca

18.- Su esposo se preocupa por su salud?

- a) siempre
- b) frecuentemente
- c) ocasionalmente
- d) nunca

19.- Si tiene deseos de tener relaciones sexuales se lo comunica a su esposo?

- a) siempre
- b) frecuentemente
- c) ocasionalmente

d) nunca

20.- Siente que su esposo la quiere y se preocupa por usted?

- a) siempre
- b) frecuentemente
- c) ocasionalmente
- d) nunca

21.- Cuando su esposo tiene problemas con su trabajo usted se entera:

- a) porque él se lo comunica
- b) porque usted se lo pregunta
- c) porque otras personas se lo informan
- d) nunca se entera

22.- Usted y su esposo salen juntos de paseo?

- a) siempre
- b) frecuentemente
- c) ocasionalmente
- d) nunca

23.- Cuando NO tiene deseos de tener relaciones sexuales se lo comunica a su esposo y este se molesta.

- a) siempre
- b) frecuentemente
- c) nunca
- d) ocasionalmente

24.- Cuando su esposo se encuentra enfermo se entera Usted:

- a) siempre
- b) frecuentemente
- c) ocasionalmente
- d) nunca

CUESTIONARIO

FICHA DE IDENTIFICACION:

NOMBRE _____
EDAD _____ SEXO _____
ESTADO CIVIL _____ OCUPACION _____
INGRESO ECONOMICO _____ ESCOLARIDAD _____
DOMICILIO _____

1.- ¿Sabe usted lo que es el DIU?

SI _____ NO _____

2.- Quien le informó a usted lo que es el DIU?

- a) Su Médico familiar
- b) Enfermería
- c) Trabajo social
- d) Familiares o amigos
- e) Revistas, televisión o radio

3.- Que molestias cree usted que tenga un hombre cuando su esposa se coloca el DIU?

- a) molestias en sus genitales al tener relaciones sexuales
- b) infecciones en sus genitales
- c) cortaduras en sus genitales
- d) no le afecta en absoluto

4.- Su esposa:

- a) acude con usted a consulta por su Médico Familiar y pasa al consultorio con usted.
- b) no acude con usted a consulta porque trabaja
- c) no acude a consulta con usted porque tiene trabajo en casa
- d) no acude con usted porque prefiere quedarse en casa
- e) acude con usted a consulta y se queda fuera.

5.- ¿Cuando su esposa no lo puede acompañar a consulta usted le informa de lo que platica con su Médico familiar?

- a) siempre
- b) frecuentemente
- c) ocasionalmente

- d) nunca
- 6.- Sus relaciones sexuales son satisfactorias con su esposa:
- a) siempre
 - b) frecuentemente
 - c) ocasionalmente
 - d) nunca
- 7.- Cuando usted y su esposa se disgustan por problemas económicos en el hogar, platican ambos hasta llegar a una solución?
- a) siempre
 - b) frecuentemente
 - c) ocasionalmente
 - d) nunca
- 8.- Alguien en su familia ha utilizado el DIU?
- SI _____ NO _____
- 9.- Las relaciones extramaritales usted las practica :
- a) ocasionalmente
 - b) frecuentemente
 - c) siempre
 - d) nunca
- 10.-Las reuniones familiares o no familiares en su hogar son
- a) frecuentes
 - b) ocasionales
 - c) siempre
 - d) nunca
- 11.-Le gusta platicar con su esposa de sexo?
- SI _____ NO _____
- 12.-Discute con su esposa por cualquier motivo?
- a) siempre
 - b) frecuentemente
 - c) nunca
 - d) ocasionalmente
- 13.-Su esposa se molesta cuando usted visita a su familia o amistades?
- a) siempre

- b) frecuentemente
- c) ocasionalmente
- d) nunca

14.-Su esposa le prohíbe que le hable usted de sexo?

SI _____ NO _____

15.-Se irrita con facilidad?

- a) siempre
- b) frecuentemente
- c) ocasionalmente
- d) nunca

16.-Usted quien cree que inicie los problemas que se presentan en su hogar?

- a) usted
- b) su esposa
- c) sus familiares
- d) sus amigos
- e) sus hijos.

17.-Cuando no tiene deseos de tener relaciones sexuales con su esposa y ella sí las desea ¿usted le comunica que no las desea por el momento?

- a) siempre
- b) frecuentemente
- c) ocasionalmente
- d) nunca

18.-Su esposa se preocupa por su salud?

- a) siempre
- b) frecuentemente
- c) ocasionalmente
- d) nunca

19.-A usted le gusta platicar con su esposa de sexo?

SI _____ NO _____

20.-Siente que su esposa le quiere y se preocupa por usted?

- a) siempre
- b) frecuentemente

- c) ocasionalmente
 - d) nunca
- 21.-Cuando su esposa tiene problemas en el trabajo o en el hogar usted se entera?
- a) siempre
 - b) frecuentemente
 - c) ocasionalmente
 - d) nunca
- 22.-Si usted tiene deseos de tener relaciones sexuales con su esposa se lo comunica?
- a) frecuentemente
 - b) siempre
 - c) ocasionalmente
 - d) nunca
- 23.-Usted y su esposa salen de paseo?
- a) siempre
 - b) ocasionalmente
 - c) frecuentemente
 - d) nunca
- 24.-Cuando usted no desea tener relaciones sexuales con su esposa se lo comunica y ella se molesta?
- a) siempre
 - b) ocasionalmente
 - c) frecuentemente
 - d) nunca
- 25.-Ante la presencia de problemas familiares la búsqueda de alternativas de solución emergen de:
- a) usted
 - b) su es-osa
 - c) ambos

CUESTIONARIO

FICHA DE IDENTIFICACION:

NOMBRE _____
EDAD _____ SEXO _____
ESTADO CIVIL _____ OCUPACION _____
INGRESO ECONOMICO _____ ESCOLARIDAD _____
DOMICILIO _____

- 1.- De las siguientes Alteraciones cuales ha presentado usted Ultimamente?
 - a) Dolores de cabeza Después de la colocación del DIU.
 - b) Dolores durante su menstruación
 - c) Flujos vaginales con mal olor
 - d) Mal carácter
 - e) Trastornos nerviosos
 - f) Alteraciones de sus sangrados menstruales
 - g) Molestias al tener relaciones sexuales.
 - h) No tiene ninguna sintomatología
- 2.-Después de que se colocó el DIU cuando la citaron para su revisión.
SI _____ CUANDO _____ NO _____
- 3.-Usted y su esposo se encuentran de común acuerdo, que tenga el DIU?
SI _____ NO _____
- 4.-Su esposo:
 - a) acude con usted a consulta con el Médico Familiar
 - b) No acude con usted a consulta porque trabaja todo el día
 - c) No acude con usted a consulta porque prefiere quedarse en casa
 - d) Acude con usted a consulta pero se queda fuera.
- 5.-Cuando su esposo no la puede acompañar a consulta usted le informa de lo que platica con su Médico Familiar?
 - a) siempre
 - b) frecuentemente
 - c) ocasionalmente
 - d) nunca
- 6.-Sus relaciones sexuales son satisfactorias?
 - a) siempre

- b) frecuentemente
- c) ocasionalmente
- d) nunca

7.-Usted ha dado información a otras personas sobre lo que es el DIU?

- a) siempre
- b) frecuentemente
- c) ocasionalmente
- d) nunca

8.-Desde la aplicación del DIU a esta fecha usted ha notado que su carácter a modificado negativamente?

- a) nunca
- b) poco
- c) mucho
- d) exagerado

9.-Cuando se presentan problemas económicos en el hogar platican usted y su esposo hasta llegar a una solución?

- a) siempre
- b) frecuentemente
- c) ocasionalmente
- d) nunca

10.-Discute usted con su esposo por cualquier motivo?

- a) frecuentemente
- b) ocasionalmente
- c) siempre
- d) nunca

11.-Usted se avergüenza de platicar con su esposo de sexo?

SI _____ NO _____

12.-Las reuniones familiares o no familiares en su hogar.

- a) son frecuentes
- b) siempre existen
- c) ocasionalmente existen
- d) nunca existen

13.-Desde que se colocó el DIU ha notado que todo le irrita con facilidad

- a) siempre
 - b) frecuentemente
 - c) ocasionalmente
 - d) nunca
14. -Su esposo le prohíbe que le hable usted de sexo?
- a) siempre
 - b) frecuentemente
 - c) ocasionalmente
 - d) nunca
15. -Desde que se colocó el DIU su deseo sexual
- a) ha disminuido
 - b) ha aumentado
 - c) se ha desaparecido
 - d) ha permanecido igual
16. -Los problemas que se llegan a presentar en su hogar quien cree usted que es el primero en iniciarlos
- a) usted
 - b) su esposo
 - c) sus familiares
 - d) sus amigos
 - e) sus hijos
17. -Su esposo se molesta cuando usted visita a su Familia o Amistades?
- a) siempre
 - b) frecuentemente
 - c) ocasionalmente
 - d) nunca
18. -Cuando NO tiene deseos de tener relaciones sexuales por cualquier motivo se lo comunica a su esposo?
- a) siempre
 - b) frecuentemente
 - c) ocasionalmente
 - d) nunca
19. -Su esposo se preocupa por su salud?
- a) siempre

- b) frecuentemente
- c) ocasionalmente
- d) nunca

20.-Si tiene deseos sexuales se lo comunica a su esposo?

- a) siempre
- b) frecuentemente
- c) ocasionalmente
- d) nunca

21.-Siente que su esposo la quiere y se preocupa por usted?

- a) siempre
- b) frecuentemente
- c) ocasionalmente
- d) nunca

22.-Su esposo le ha mencionado que desde que usted tiene el DIU sus relaciones sexuales no son las mismas.

SI _____ NO _____

23.-Cuando su esposo tiene problemas en el trabajo usted se entera:

- a) porque él se lo comunica
- b) porque usted se lo pregunta
- c) porque otras personas se lo informan
- d) nunca se entera

24.-A usted le gusta tener el DIU?

SI _____ NO _____

25.-Ha presentado alguna sintomatología en su organismo desde que se aplicó el DIU.

SI _____ NO _____

26.-Usted y su esposa salen juntos de paseo?

- a) siempre
- b) ocasionalmente
- c) frecuentemente
- d) nunca

27.-Cuando su esposo se encuentra enfermo se entera usted de inmediato.

- a) siempre

- b) frecuentemente
- c) ocasionalmente

28.-Desde que se colocó el DIU el deseo sexual de su esposo:

- a) ha disminuido
- b) ha aumentado
- c) ha desaparecido
- d) ha permanecido igual.

29.-Su esposo toma en cuenta sus opiniones

- a) siempre
- b) frecuentemente
- c) ocasionalmente
- d) nunca

30.-Cuando su esposo le ordena que haga usted algo, usted lo realiza
sin dar opiniones?

- a) siempre
- b) frecuentemente
- c) ocasionalmente
- d) nunca

31.-Cuando no tiene deseos de tener relaciones sexuales se lo comunica
a su esposo y este se molesta:

- a) siempre
- b) frecuentemente
- c) ocasionalmente
- d) nunca.

CUESTIONARIO

FICHA DE IDENTIFICACION:

NOMBRE _____
EDAD _____ SEXO _____
ESTADO CIVIL _____ OCUPACION _____
INGRESO ECONOMICO _____ ESCOLARIDAD _____
DOMICILIO _____

- 1.- De las siguientes alteraciones cuales ha presentado después de que su esposa se colocó el DIU?
 - a) Molestias en sus genitales al tener relaciones sexuales.
 - b) Infecciones en sus genitales.
 - c) Cortaduras en sus genitales.
 - d) no le afecta en absoluto.

- 2.- Usted se encuentra de común acuerdo con su esposa en que ésta tenga el DIU?
SI _____ NO _____

- 3.- Su esposa toma en cuenta sus opiniones.
 - a) siempre
 - b) frecuentemente
 - c) ocasionalmente
 - d) nunca

- 4.- Su esposa:
 - a) acude con usted a su Médico Fam. y pasa al consultorio.
 - b) No acude con usted a consulta porque trabaja todo el día
 - c) No pasa con usted a consulta porque prefiere quedarse en casa
 - d) Acude con usted a consulta pero se queda fuera.

- 5.- Cuando su esposa no lo puede acompañar a consulta usted le informa de lo que platica con su Médico Familiar?
 - a) siempre
 - b) frecuentemente
 - c) ocasionalmente
 - d) nunca

- 6.- Sus relaciones sexuales son satisfactorias?

- a) siempre
- b) frecuentemente
- c) ocasionalmente
- d) nunca.

7.- Usted ha dado información a otras personas sobre lo que es el DIU?

- a) siempre
- b) frecuentemente
- c) ocasionalmente
- d) nunca

8.- Desde que su esposa se colocó el DIU a esta fecha ha notado usted que su carácter ha modificado negativamente?

- a) nunca
- b) poco
- c) mucho
- d) exagerado.

9.- Cuando se presentan problemas económicos en el hogar platican usted y su esposa hasta llegar a una solución?

- a) siempre
- b) frecuentemente
- c) ocasionalmente
- d) nunca

10.-Discute usted con su esposa por cualquier motivo

- a) siempre
- b) frecuentemente
- c) ocasionalmente
- d) nunca

11.-Usted se avergüenza de platicar con su esposa de sexo?

SI _____ NO _____

12.-Las reuniones familiares o no familiares en su hogar:

- a) son frecuentes
- b) siempre existen
- c) ocasionalmente existen
- d) nunca existen

- 13.- Desde que su esposa se colocó el DIU usted nota que se irrita con -
facilidad.
- a) siempre
 - b) frecuentemente
 - c) ocasionalmente
 - d) nunca
- 14.- Su esposa le prohíbe que le hable usted de sexo?
- a) siempre
 - b) frecuentemente
 - c) ocasionalmente
 - d) nunca
- 15.- Desde que su esposa se colocó el DIU, el deseo sexual de usted,
- a) ha disminuido
 - b) ha aumentado
 - c) ha desaparecido
 - d) ha permanecido igual.
- 16.- Los problemas que se presentan en su hogar quien cree usted que es
el primero que los inicia?
- a) Usted
 - b) su esposa
 - c) sus familiares
 - d) sus amigos
 - e) sus hijos
- 17.- Su esposa se molesta cuando usted visita a sus familiares o amigos
- a) siempre
 - b) frecuentemente
 - c) ocasionalmente
 - d) nunca
- 18.- Cuando no tiene deseos de tener relaciones sexuales por cualquier -
motivo se lo comunica a su esposa?
- a) siempre
 - b) frecuentemente
 - c) ocasionalmente
 - d) nunca

19.-Su esposa se preocupa por su salud?

- a) siempre
- b) frecuentemente
- c) ocasionalmente
- d) nunca

20.-Si tiene deseos sexuales se lo comunica a su esposa?

- a) siempre
- b) frecuentemente
- c) ocasionalmente
- d) nunca

21.-Siente que su esposa lo quiere y se preocupa por usted?

- a) siempre
- b) frecuentemente
- c) ocasionalmente
- d) nunca

22.-Su esposa desde que tiene el DIU. Usted tiene molestias cuando tiene relaciones sexuales con ella.

SI _____ NO _____

23.-Cuando su esposa tiene problemas en el trabajo usted se entera:
(hogar)

- a) porque ella se lo comunica
- b) porque usted se lo pregunta
- c) porque otras personas se lo informan
- d) Nunca se entera

24.-A usted le gusta que su esposa tenga el DIU,

SI _____ NO _____

25.-Su esposa se queja con usted de alguna molestia que le produzca el -
DIU?

SI _____ NO _____

BIBLIOGRAFIA

- 1.- Connell B. E. Anticoncepción. Clínicas de NA de MF.
Ed. Interamericana Septiembre 1975: p 483-509
- 2.- Benson C. R. Anticoncepción. En: Manual de Ginecología.
Ed. Manual Moderno 5a 1980: p 480-90
- 3.- Hellman L. M. Jack AP. Ralph M W esterilización y Contracepción.
En: Obstetricia. Ed. Salvat México 1980: p 950-61
- 4.- Tietze Ch Diference of de Cooper T. and Loop D A - - -
reserch report No. 3 Fascículo 11 New York Nov. 1982.
p 412-13
- 5.- Programa del Curso de Especialización de MF IMSS.
México 1985: p 8-15
- 6.- Ackerman W N Los Psicodinamismos de la Familia - - -
En: Diagnóstico y tratamiento de las relaciones Familiares
Ed. Paidós Vol 2 7a 1985: p 36-46
- 7.- Chagoya B. L. Dinámica Familiar y Patología. En: Dulanto
GE. La Familia Medio propiciador o Inhibidor del Desarro
llo Humano. México, Ed. Médicas del Hospital Infantil de -
México. p 53-66
- 8.- Sirral de SH GH. Psicoterapia Familiar El enfoque Comjnicacio -
nal. En: Primer Sinposium sobre la Dinámica y Psicoterapia de la
familia México 1981 p 77-92
- 9.- Mercado L. Hernandez L. Paniagua M. Teoría de la comunicación
En: Revisión en tecnología Educativa Colegio de Pedagogía. Fac.
Filosofía y Letras UNAM 1982: p 1-16

- 10.- Mendez M. Comunicación social y Desarrollo. Doc. publicado por CIESPAL 1970 p 41-59
- 11.- Perez J F. Comunicación. En: Terapia Familiar en Trabajo Social Ed Pax México 1981: p 57-71
- 12.- Satir V. Comunicación En: Relaciones Humanas en el Núcleo Familiar Ed. Pax México 1981: p 57-71
- 13.- De la Fuente M. R. Personalidad En: Psicología Médica. Ed. Fondo de Cultura Económica 1980: p 109-127
- 14.- Sanchez H E. La personalidad En: Psicología Educativa. 1980 p 336-373
- 15.- Autor No Identificado. Roles Sociales p 205-225
- 16.- Satir V: Peoplemaking: Science and Behavior Books, - - Inc. Palo alto 1972