



Universidad Nacional Autónoma de México

FACULTAD DE ARQUITECTURA

170
2 ej.

T E S I S

Que para obtener el Título de

ARQUITECTO

P r e s e n t a n

MACIAS SOTO ERIK

SANCHEZ JIMENEZ JUAN JOSE

CLINICA HOSPITAL

EN LA LOCALIDAD DE JOJUTLA DE JUAREZ MORELOS



México.

1985



Universidad Nacional
Autónoma de México



UNAM – Dirección General de Bibliotecas Tesis Digitales Restricciones de uso

DERECHOS RESERVADOS © PROHIBIDA SU REPRODUCCIÓN TOTAL O PARCIAL

Todo el material contenido en esta tesis está protegido por la Ley Federal del Derecho de Autor (LFDA) de los Estados Unidos Mexicanos (México).

El uso de imágenes, fragmentos de videos, y demás material que sea objeto de protección de los derechos de autor, será exclusivamente para fines educativos e informativos y deberá citar la fuente donde la obtuvo mencionando el autor o autores. Cualquier uso distinto como el lucro, reproducción, edición o modificación, será perseguido y sancionado por el respectivo titular de los Derechos de Autor.

TESIS CON FALLA DE ORIGEN

I N D I C E

- I. INTRODUCCION
- II. ANALISIS URBANO, ESTADO DE MORELOS
 - a) UBICACION
 - b) MEDIO FISICO
 - b.1 CLIMA
 - b.2 GEOGRAFIA ECONOMICA
- III. ANALISIS URBANO, MUNICIPIO DE JOJUTLA
 - a) UBICACION
 - b) TOPOGRAFIA
 - c) PATRIMONIO NATURAL
 - d) USO DEL SUELO
 - d.1 USO AGRICOLA
 - d.2 USO PECUARIO
 - d.3 USO FORESTAL
 - d.4 USO EXTRACTIVO
 - d.5 USO INDUSTRIAL
 - e) EQUIPAMIENTO URBANO
 - e.1 EDUCACION

- e.2 SALUD
- e.3 ABASTO
- e.4 RECREACION

IV. ASPECTOS GENERALES DE LA LOCALIDAD DE JOJUTLA DE JUAREZ

- a) ASPECTOS GENERALES
- b) INFRAESTRUCTURA
 - b.1 AGUA POTABLE
 - b.2 DRENAJE Y ALCANTARILLADO
 - b.3 ENERGIA ELECTRICA
- c) EQUIPAMIENTO URBANO
 - c.1 VIALIDAD Y TRANSPORTE
 - c.2 SALUD
 - c.3 EDUCACION
 - c.4 CORREOS
 - c.5 TELEFONOS
 - c.6 TELEGRAFOS
 - c.7 VIVIENDA
 - c.8 RECREACION
 - c.9 ADMINISTRACION PUBLICA
 - c.10 COMERCIO

d) TENENCIA DE LA TIERRA

V. DEFINICION Y OBJETIVOS DEL TEMA

a) DEFINICION

b) OBJETIVOS

VI. PROGRAMA ARQUITECTONICO

a) PROGRAMA ARQUITECTONICO

b) ESQUEMA GENERAL DE ZONAS

VII. PROYECTO ARQUITECTONICO

a) ANALISIS ARQUITECTONICO

b) ANALISIS FUNCIONAL DEL PROYECTO

c) MEMORIA DE CALCULO

IX. CONCLUSIONES

X. BIBLIOGRAFIA

I N T R O D U C C I O N

1.- Los múltiples problemas a los que se enfrenta un país en desarrollo tienen su origen en las definiciones socio-económicas y culturales, ya que no cuenta con los medios económicos ni la tecnología adecuada para solventar y tratar de dar soluciones efectivas. Sin embargo, nos estamos enfrentando a un grave problema en las entidades de la República Mexicana, por carecer de algo tan indispensable como es el contar con el desarrollo urbano, que se requiere para satisfacer las crecientes demandas de los miembros que integran dichas entidades.

Un paso de gran ayuda, es el enfoque que se tiene en el autogobierno de la Facultad de Arquitectura (U.N.A.M.), de colaborar con las entidades para alcanzar su Desarrollo Urbano en forma práctica, evaluando y clasificando las necesidades de las localidades, y recibiendo retroalimentación. Para corroborar el pensamiento práctico de nuestra Escuela, se seleccionó Jojutla de Juárez por ser una localidad de gran importancia en el Municipio de Jojutla, Edo. de Morelos, observándose que es uno de los centros económicos y sociales de gran importancia dentro de la entidad.

II.- ANALISIS URBANO. MORELOS.

a) Ubicación.

Morelos es después de Tlaxcala el Estado más pequeño de la República Mexicana. Debido a su situación en el declive sur del Sistema Tarasco-Nahuatl, es uno de los más atractivos y pintorescos de la República.

Morelos limita al Norte con el Distrito Federal y el Estado de México, al Sur -- con los Estados de Guerrero y Puebla, al Oriente con Puebla, y al Poniente con -- los Estados de México y Guerrero. Su extensión territorial es de 4,941 Km².

b) Medio Físico.

El suelo de Morelos es muy variado, se escalona entre los 800 y más de 1,400 -- mts. de altitud. Por sus rápidas vertientes se precipitan numerosos ríos que van a desembocar la mayoría en el Río Amacuzac.

b.1) Clima.

Esta pequeña entidad cuenta con una variedad de climas, a causa de los grandes desniveles que presenta su suelo, desde las altísimas cumbres del Popocatepetl, el Cerro de Zempoala y la Sierra del Ajusco, hasta los hondos valles o cañadas

de la Providencia a Yautepec, Amacuzac, Chinameca y otros. Toda la parte Norte - del Estado es fría, ésta corresponde a las faldas de la Cordillera del Ajusco y la vertiente Occidental del Popocatepetl.

b.2) Geografía Económica. Agricultura.

A principios de este siglo, Morelos era el primer estado azucarero de México, poco después esta actividad se abandonó completamente, hasta actualmente en que se ha empezado nuevamente el cultivo de este vegetal para abastecer al importante - Ingenio Azucarero de Zacatepec.

III. ANALISIS URBANO. MUNICIPIO JOJUTLA DE JUAREZ, MORELOS.

a) Ubicación.

El municipio de Jojutla se localiza al sur del Estado de Morelos.

Longitud 1837'

Latitud 9911'

Limitada al norte con los municipios de Puente de Ixtla y Zacatepec,

Al sur con los municipios de Puente de Ixtla y Tlaquiltenango,

Al oriente con el municipio de Tlaquiltenango, y

Al poniente con el municipio de Puente de Ixtla.

Su extensión geográfica es de 106.93 Km² conteniendo una población al año de - - 53,504 habitantes.

El municipio de Jojutla está a 860 metros sobre el nivel del mar.

El terreno en que se encuentra asentado es plano con una ligera pendiente de norte a sur.

b) Medio Físico. Topografía.

b.1) Orográficamente en el municipio de Jojutla, se presentan tres formas características de relieve:

La primera corresponde a zonas accidentadas y abarca aproximadamente 8% de la superficie. Las zonas accidentadas, se localizan al sur de la cabecera municipal, - están formadas por el Cerro de Jojutla.

La segunda corresponde a zonas semiplanas y abarca aproximadamente 27% de la superficie. Las zonas semiplanas se localizan en el sur del municipio, principalmente hacia el oeste, están formados por lomerías, faldas de cerros y los bordes de la Laguna de Tequesquitengo.

La tercera corresponde a zonas planas y abarca aproximadamente 65% de la superficie. Las zonas planas se localizan en el norte y al centro, ocupando casi todo el municipio, están formados por el Valle de Jojutla.

b.2) El clima en el municipio de Jojutla es cálido húmedo, con régimen de lluvias en los meses de fines de mayo y a principios de octubre.

Los meses más calurosos se presentan en abril y mayo, la dirección de los vientos en general es de norte a sur.

Además de los aspectos climatológicos presentan las siguientes características:

La precipitación anual es inferior a los 1000 m.m. (822 m.m. en el caso de Jojutla, en promedio).

Y una temperatura calurosa de 25.8 C° en el mes de abril y 28.9 C° en el mes de mayo y una temperatura fría de 22 C° en el mes de diciembre y enero.

Temp. Máx. Extrema 28.9°C.

Temp. Mín. Extrema 22° c.

Temp. Media Extrema 25.5°C.

c) Patrimonio Natural.

Los bosques naturales están localizados en el Cerro de Jojutla, y algunas partes al sur del municipio, corresponden a selvas bajas, cuyo estado es malo, debido a los efectos de la tala y el sobrepastoreo. Además del crecimiento urbano desordenado, sitios de paisajes destacados en el municipio, son el Cerro de Jojutla, las Riberas del Río Amacuzac, en el área de Vicente Aranda y principalmente las vis--

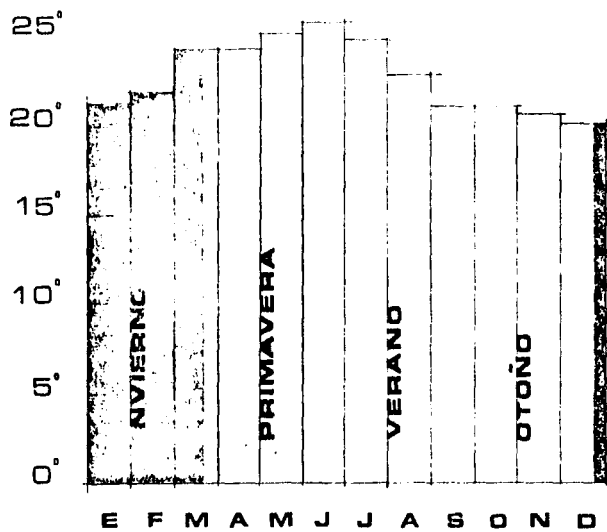

temperatura media

precipitación

enero	84.5
junio	138.0
dic.	6.0

vientos

enero	w
junio	w ^l
dic.	s ^l

aspectos físicos

tas de la Laguna de Tequesquitengo, su estado de conservación es regular, existiendo efectos del deterioro por las causas antes mencionadas, y la basura que se va acumulando por los mismos habitantes y turistas.

La Laguna de Tequesquitengo, sí acusa alto grado de deterioro, por el asolvamiento natural y la contaminación por grasas y diversos combustibles, descargas de drenajes y depósitos de basura.

d) Uso del Suelo.

d.1. Uso Agrícola.

La actividad agrícola sigue siendo una de las principales actividades económicas del municipio y la base de las industrias locales (arroceras). El suelo usado en esta actividad se encuentra distribuido:

- En tierras de riego con siembras constantes, se tiene aproximadamente 31.31 Km². Se siembra fundamentalmente caña de azúcar y arroz con buenos rendimientos.
- En tierras de temporal con siembras anuales se tiene aproximadamente 18.43 km², se siembran áreas marginadas con sorgo, maíz, frijol y calabaza.

d.2. Uso Pecuario.

En esta actividad se emplean aproximadamente 3,856.25 Km². La mayor parte de la ganadería que se desarrolla en el municipio es de tipo extensivo, constituye una

actividad de cierta importancia, sobre todo en el área de Tehuiztla, pero existen problemas de bajo rendimiento de los pastos debido al sobre pastoreo.

d.3.) Uso Forestal.

A esta actividad están destinadas aproximadamente 12.81 Km². No existen actividades forestales, se indica únicamente el área ocupada por selvas bajas.

d.4.) Uso Mineral.

Limitada a la extracción de cal o arena de algunos bancos.

d.5.) Uso Industrial.

En el municipio existen industrias de arroz, fábricas de jabón y fábrica de conductores eléctricos.

d.6.) Ubicación Legal de Terreno.

Los terrenos ubicados dentro de los límites del municipio de Jojutla, dan actualmente la siguiente situación legal:

Propiedad Privada: Aproximadamente 31.81 Km².

Propiedad Ejidal : Aproximadamente 106.85 Km².

E.) EQUIPAMIENTO URBANO.

En el municipio de Jojutla, se cuenta con las siguientes instalaciones en los diferentes sectores:

E.1.) Educación Cuentan con primaria en localidades de: Chisco, Jicarero, Nicolás Bravo, Pedro Amaro, Rfo Seco, Constitución del 57, Jojutla, El Higuerón, Tehixtla, Tequesquitengo, Tlantenchi, V. Aronda, -- Unidad Habitacional Morelos.

Cuentan con Secundarias, las localidades de: Jojutla, Tehuixtla. Cuenta con secundarias o Escuela Técnica la localidad de Jojutla.

E.2.) Salud. Se proporciona servicio de consulta en las localidades de Jojutla. Existen servicios asistenciales en las localidades de: El Higuerón, Tehixtla, Tequesquitengo y Tlantenchi.

E.3.) Abasto. Cuentan con mercado las siguientes localidades: Jojutla, Tehuixtla, Tequesquitengo, Tlantenchi, Unidad Habitacional Morelos.

E.4.) Recreación Centros culturales y deportivos en las localidades de Jojutla, Tehuixtla y Tequesquitengo.

IV. A) ASPECTOS GENERALES DE LA LOCALIDAD JOJUTLA DE JUAREZ, ESTADO DE MORELOS.

Cuenta con una población total de localidad de 26,551 habitantes hasta el Censo de 1980, con las siguientes características:

De 0 a 5 años	6,638	habitantes
De 6 a 10 "	5,045	"
De 11 a 15 "	3,982	"
De 16 a 20 "	3,186	"
De 21 a 25 "	2,384	"
De 26 a 30 "	1,859	"
De 31 a 40 "	1,328	"
De 41 a 50 "	1,062	"
De 51 a 60 "	796	"
De 61 a más "	266	"

26,551 Habitantes

* Su promedio familiar es de 5 miembros por familia. Tiene una proyección de población como a continuación se expresa:

<u>1980</u>	<u>1985</u>	<u>1990</u>	<u>2000</u>
26,551	31,015	36,132	50,924

En cuanto a la capacidad económica, los ingresos del municipio son aproximadamente \$ 8'351,872.66 M.N., y los gastos promedio representan alrededor de \$8'271,456.18 M.N., + los cuales se encuentran distribuidos de la siguiente manera:

Comercio ambulante	173,467.35
--------------------	------------

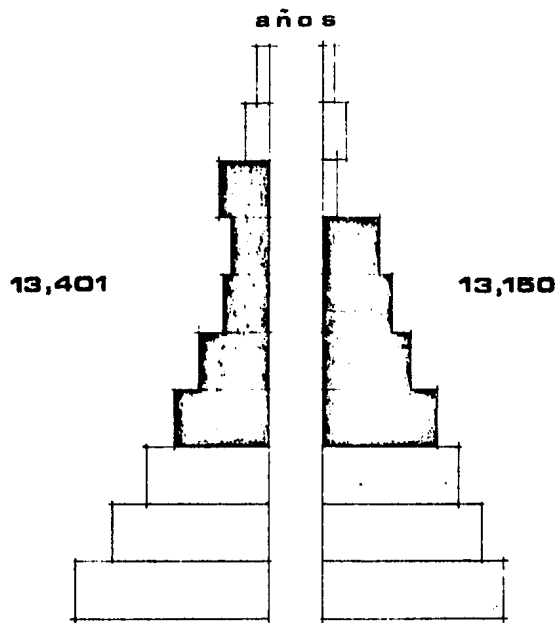

hombres

mujeres

población económica activa

población económica no activa

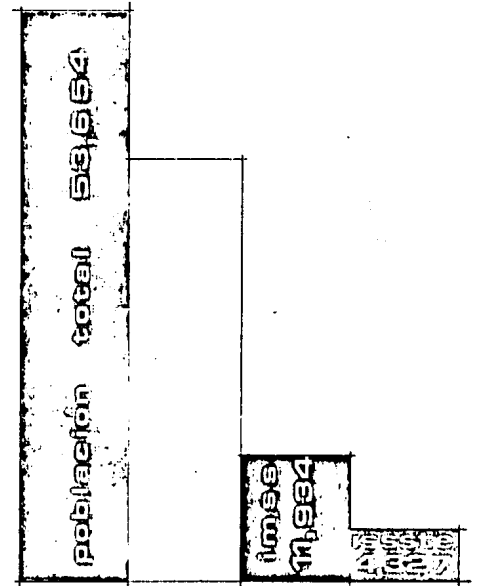

análisis de servicios de salud

análisis de población

Comercio Ambulante	173,467.35
Diversiones y Espectáculos	326,044.20
Matanza de Ganado	381,050.15
Licencias Diversas	210,571.00
Certificación y Legalización	174,566.48
Registro Civil	828,815.00
Compra Venta de Ganado	234,885.50
Transpote Sanitario	27,130.50
Registro Comercial e Industrial	752,852.75
Registro de Fierro	22,940.00

* Datos proporcionados por el Plan de Desarrollo Urbano realizado por SAHOP.

B) INFRAESTRUCTURA.

b.1.) Agua Potable.

Este servicio existe en toda la localidad, cuenta con tres pozos, de los cuales - dos son para uso de la población y uno para la administración pública. Según datos obtenidos en toda la localidad existe este líquido a una profundidad de dos - metros como máximo.

b.2.) Drenaje y Alcantarillado.

En un 70% de la localidad se encuentran estos dos servicios, que es la misma zona de pavimentación y en un 30% sólo cuentan con el servicio de drenaje. El desfogue existe a todo lo largo del Río Apatlaco, creando con esto una gran área de contaminación.

simbología

— rad agua potable

— sentido de la red

▣ pozo

▭ terreno propuesto

a Valle Vazquez

norte

a Pedro Amaro

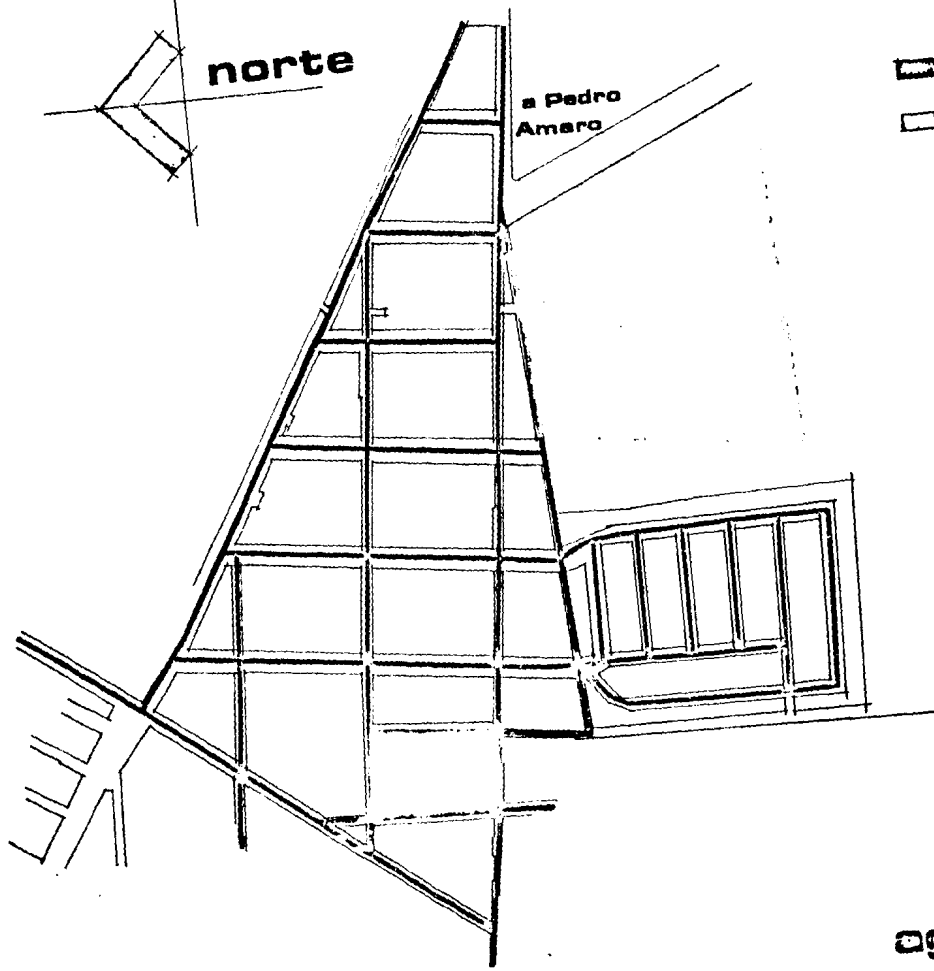

agua potable

simbología

drenaje municipal

sentido de drenaje

▭ terreno propuesto

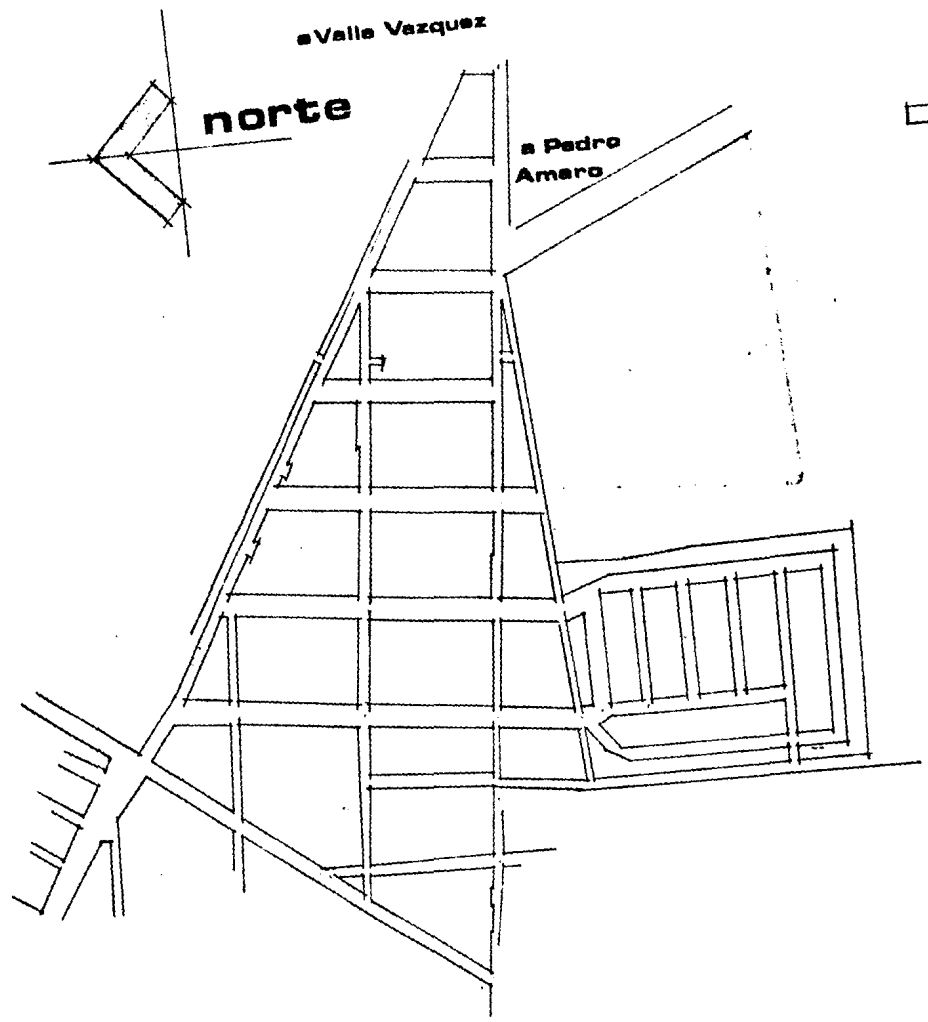

drenaje

b.3.) Energía Eléctrica.

El servicio existe en toda la localidad, así como de alumbrado público, de luz in candescente, con 40,000 Kva.

c) EQUIPAMIENTO URBANO.

c.1.) Vialidad Y Transporte.

Cuenta con señalamiento de circulación y no cuenta con semáforos.



En cuanto a la vialidad peatonal, no cuenta con banquetas la mayor parte de la lo calidad, lo que representa un peligro para los peatones, las únicas calles que -- tienen banquetas son la calle principal y las que desembocan a ellas.

La vialidad es bastante buena con calles contínuas y una circulación bastante - fluida; los puntos conflictivos, por lo general se encuentran en la salida hacia Cuernavaca, Tlaquiltenango, El Higuierón y en la parte central en donde se encuentran las terminales de autobuses.

No cuenta con una Central Camionera, aunque las cuatro líneas de autobuses tengan su terminal cada una.

Tres de ellas dan servicio foráneo. La línea de autobuses Flecha Roja, tiene - - corridas a cada hora rumbo a México, pasando por Cuernavaca, el recorrido más lar go lo tienen a Lázaro Cárdenas, además de los recorridos a las localidades dentro

simbología

-  terreno propuesto
-  terminal de autobuses
-  sentido de circulación

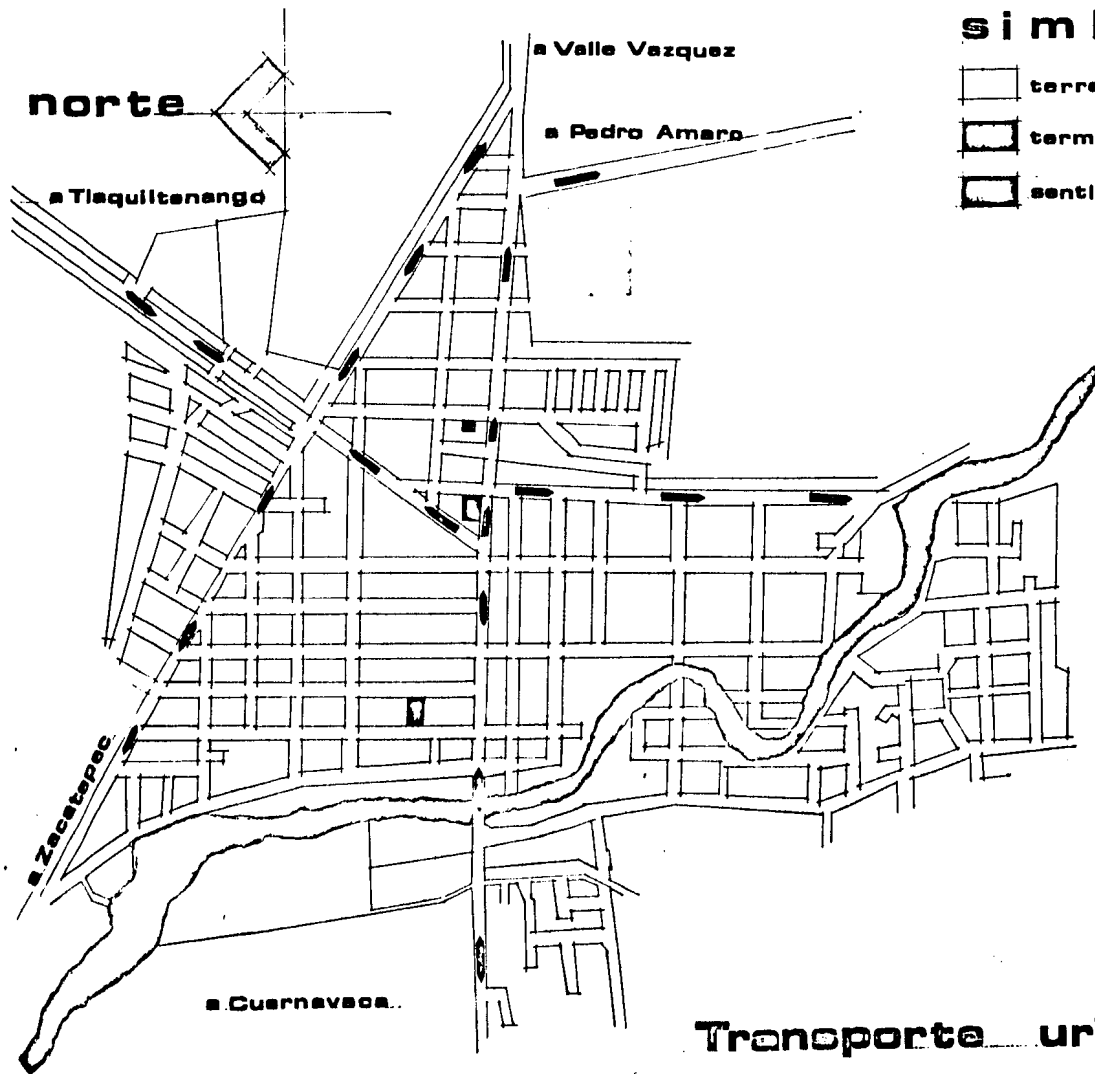

Transporte urbano

del municipio y dentro de la entidad.

La línea México-Zacatepec, hace los recorridos foráneos, interurbanos y su corrida mayor es hacia Lázaro Cárdenas, Mich.

La Línea Omnibus de México, es únicamente suburbanos con recorridos de los más lejanos hacia México.

La cuarta línea, da servicio dentro de la localidad en su salida a los demás puntos de la entidad, su corrida más lejana es hasta Puebla.

c.2.) Sector Salud.





Los Servicios de Salud que tiene la localidad son:

IMSS (Instituto Mexicano del Seguro Social). El IMSS en la localidad cuenta, con una pequeña clínica de tipo rural, que carece del servicio de internación con camas, ya que sólo es servicio de urgencias.

ISSSTE (Instituto de Seguridad y Servicios Sociales de los Trabajadores del Estado). El ISSSTE no cuenta con instalaciones en la localidad, ya que sus servicios son subrogados a consultorios particulares para sus derechohabientes. Teniendo -- problemas por no ser atendidos oportunamente.

SSA (Secretaría de Salubridad y Asistencia). La SSA cuenta con un edificio (casa particular) que fue acondicionada para dar servicio a la población, lógicamente -

simbología

-  servicios médicos
-  vías de acceso a la clínica en proyecto
-  vivienda
-  zona de cultivo
-  comercio

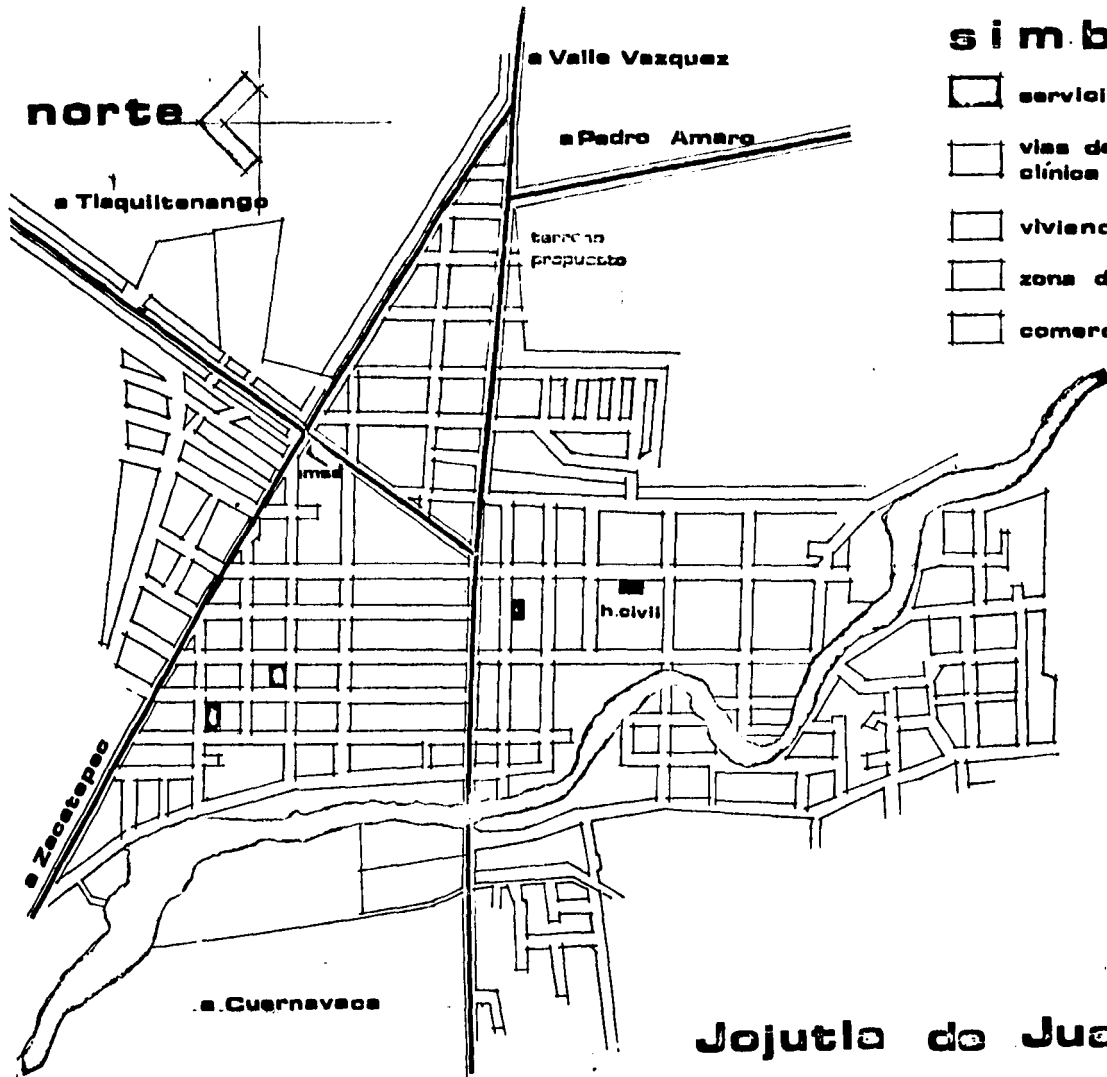

sus servicios son deficientes, debido al mal funcionamiento y a lo inapropiado de la construcción.

Consultorios Particulares.- Los consultorios particulares, dan el servicio, pero como es sabido, el alto costo de este tipo de servicios no permite a una gran parte de la población hacer uso de éstos.

Otras localidades que requieren del uso de este servicio son las siguientes:
Según las normas de la Dirección General de Equipamiento Urbano y Vivienda.

- 1.- Nos indica que por cada 3,410 habitantes se necesita un consultorio.
- 2.- Nos indica que por cada 6,250 habitantes se necesita una cama.
- 3.- Nos indica que por cada 10,000 habitantes se necesitan 6 camas.

Otras localidades que utilizarán este servicio son:

Chisco	Tequesquitengo
El Higuero	Tlatenchi
Jicarero	Vicente Aranda
Nicolás Brayo	Unidad Habitacional José M. Morelos
Pedro Amaro	Col. Constitución del 57
Rio Seco	Tehuixtla

c.3.) Sector Educación.

En la localidad se cuenta con 3 Jardines de niños, 7 Primarias, 2 Secundarias y 1 Preparatoria. Existe además Auditorio y Biblioteca.

c.4.) Correos.

Se cuenta con el servicio en la localidad. Otras localidades que utilizan este -- servicio son:

Unidad Habitacional José M. Morelos	Jicarero
Pedro Amaro	Col. Constitución del 57
El Higuierón	Tlatenchi

c.5.) Teléfonos.

La localidad cuenta con este servicio, ya que cuentan con una Central. Las localidades que acuden a utilizar este servicio son:

Unidad Habitacional José M. Morelos	Col. Constitución del 57
Jicarero	

c.6.) Telégrafos.

Las localidades que acuden a Jojutla (existe una oficina para este servicio) para servirse de este servicio son:

Tlatenchi	Col. Constitución del 57
-----------	--------------------------

Pedro Amaro

Jicarero

Unidad Habitacional José M. Morelos Nicolás Bravo

Las localidades que utilizan el equipamiento urbano de Jojutla son:

El Higuero

Tequesquitengo

Jicarero

Tlatenchi

Nicolás Bravo

Unidad Habitacional José M. Morelos

Pedro Amaro

Col. Constitución del 57

c.7.) Vivienda.

Dada la gran demanda que existe, ha propiciado el surgimiento de nuevas colonias, las cuales presentan características muy desiguales, pues van desde el fraccionamiento con casas para los fines de semana, hasta las colonias de tipo popular, -- gran índice de habitación precaria en un 20% existiendo entre las dos un punto intermedio representado por la habitación de interés social. Aparte de tener una vivienda precaria en un 20%, el porcentaje mayor lo tenemos en una vivienda aceptable de aproximadamente 76% y el restante sólo necesita mejoramiento.

La localidad cuenta con una gran densidad de construcción al grado de no tener alguna zona de lotes baldíos. Con un promedio de lote de 250 m².

La calidad respecto a construcción es buena en mayor parte, en un 65% es de tabi-

que y concreto, el 30% es de adobe, y un 5% de lámina de cartón, madera u otros - materiales.

c.8.) Sector de Recreación.

Cuenta con una Unidad Deportiva de la localidad, no existen parques o jardines -- propiamente dichos, sino que una zona plaza únicamente en el centro de la localidad.

c.9.) Administración Pública.

Cuenta con cuerpo de Policía y Tránsito, con una cárcel en buen estado. La basura es tirada fuera de la localidad en un área designada para ello. La localidad carece de Estación de Bomberos.

c.10.) Sector Comercio.

En la localidad existen dos mercados, uno de ellos surgió a raíz de que los mercados ambulantes (tianguis) formaron un mercado establecido. Aparte de éstos, los domingos existe un tianguis.

Cuentan con tienda del ISSSTE, Conasuper y con Rastro.

Las localidades que usan los servicios del sector comercio en Jojutla son:

Chico
El Higuierón

Tehuixtla
Tequesquitengo

clinica - hospital

ADMINISTRACION Y GOBIERNO

CONSULTA EXTERNA

HOSPITALIZACION CIRUGIA

VESTIBULO PRINCIPAL

RECEPCION - ARCHIVO.

HOSPITALIZACION

CIRUGIA

OFICINAS ADMINISTRATIVAS

SALA DE ESPERA

ADMISION Y TRABAJO SOCIAL

SALA DE OPERACIONES

DIRECCION C / SANITARIO

CONSULTORIO DE MEDICINA GRAL. (6)

CANAS: MEDICOQUIRURGICAS

LAVABOS DE CIRUJANOS

SALA DE JUNTAS

CONSULTORIO DE GINECO-OBSTETR. (2)

GINECO OBSTETRICAS

VESTIDORES

SALA DE ESPERA

CONSULTORIO DE ODONTOLOGIA (1)

PEDIATRICAS

SALA DE RECUPERACION

SANITARIOS PERSONAL

MEDICINA PREVENTIVA (1)

CUNERO DE RECEN N.

CTO. SEPTICO

SANITARIOS PUBLICO

TRABAJO SOCIAL

CUBICULOS AISLADO

CTO ASEO

CTO. DE ASEO

SANITARIO PERSONAL

AISSLADO PEDIATRA.

OBSTETRICIA

FARMACIA ALMACEN

SANITARIO PUBLICO

SALA DE DIA

TRABAJO DE PARTO

GUARDA ENVACES

SANITARIO PUBLICO

ESTACION DE ENFERMERAS

EXPULSION

LECHES

CTO. DE ASEO

PUESTO DE CONTROL

RECUPERACION

RECIBO DE MEDICINAS

AULA DE ENSEÑANZA Y PROYECCION

TRABAJO DE ENFERMERAS

C. E. Y E.

AREA DEL RESPONSABLE

CUBICULO DE CURACIONES

ESTERILIZACION

SALA DE DESCANSO MEDICOS
CTO. RESIDENTE MEDICOS (2)

CUBICULO DE GUANTES

BAND COMPLETO

GUARDA MATERIAL ESTERILIZADO

SANITARIOS PERSONAL

Y NO ESTERILIZADO

SANITARIOS ENFERMOS

ZONA DE PREPARACION Y

ROPERIA

EN SAMBLE

UTILERIA

CTO. SEPTICO

CTO. ASEO.

programa arquitectonico

Jicarero

Tlatenchi

Nicolás Bravo

Vicente Aranda

Pedro Amaro

Unidad Habitacional José Ma. Morelos

Río Seco

Col. Constitución del 57

d) La tenencia de la tierra es:

El 47% de ella es propia

El 53% es rentada

V. DEFINICION Y OBJETIVOS DEL TEMA.

DEFINICION

Dentro del Municipio de Jojutla, la población de Jojutla de Juárez es la más importante, por ser cabecera del municipio y su influencia económica y social abarcan no sólo este municipio, sino otros cercanos.

Cuando una población, como lo es Jojutla, tiene una importancia no sólo a nivel local y regional, sino también a nivel estatal, origina problemas de uso del suelo, vialidad, equipamiento urbano, infraestructura, vivienda, de los cuales detectamos necesidades primarias a satisfacer, como son: salud, recreación, central de autobuses.

La población de Jojutla ha aumentado de 14,438 habitantes, según el Censo de - - 1970 a 56,500 habitantes. Conforme a los datos preliminares del Censo de 1980 de CONAPO los cuales se distribuyen en 32 Km² dentro de los cuales la vivienda ocupa 69%, la industria 4.7%, comercio 22.3% y salud 3.4%.

Por lo antes expuesto se tratará el problema que atañe al sector salud.

Dentro de los Servicios Médicos sabemos de antemano que se cuenta con cuatro tipos de ellos, que son: ISSSTE, IMSS, SSA y Consultorios Particulares.

Los problemas principales a los cuales se tiene que enfrentar el Sector Salud son:

- 1.- El sistema dentro de la burocracia que ha provocado servicios deficientes y - con un alto costo asociado.
- 2.- Falta de eficiencia en la operación de las Unidades, ya que el enfoque que se tiene es el de una medicina curativa, olvidándose de la Medicina Preventiva o se le da la importancia que la Institución cree conveniente.

Estos dos primeros estarían relacionados con las 3 primeras Instituciones.

Por lo que respecta a los Servicios Particulares, la falta de servicio particular, la falta de servicios efectivos han originado una ambición por parte de médicos e Instituciones privadas por lo que tiene un alto costo para los usuarios y sólo pue de ser usado por un núcleo social determinado.

Dentro del municipio, el Sector Salud es uno de los principales problemas que atañen a la región, ya que no satisface las necesidades actuales existentes, debido a que el Hospital Civil se encuentra en una situación precaria y la mal nombrada Clínica-Hospital del IMSS, no tiene el servicio adecuado para una población de esta magnitud.

Este hecho la comunidad nos lo hizo patente por medio de su Presidente Municipal, Sr. Lucino Espín Herrera, enviándonos el documento: ANEXO.

Otro problema al que se enfrentan los Servicios Médicos en esta población es la medicina popular, que siendo tan socorrida en la región ha provocado que los enfermos no sean tratados a tiempo (medicina preventiva) con lo que se tiene que recurrir a la cirugía, todo esto es producto de la falta de servicios adecuados y de la educación a nivel cultural de la zona.

O B J E T I V O S

Para dar la solución a este tipo de problemas tomamos como medida restrictiva la dotación de una Clínica-Hospital de 40 camas (ver anexo 2) dentro de la cual nos hemos propuesto los siguientes objetivos:

- Que la población cuente con servicios médicos calificados y equipo adecuado, todo esto a bajo costo, ya que sus habitantes en su mayoría son de escasos recursos económicos.

- La creación de una Clínica de esta capacidad en esta localidad evitará que sus habitantes la abandonen para recibir la atención médica necesaria.
- Dará servicio a las localidades contiguas, de acuerdo al radio de influencia que se marcó en el Plano de Limitación Zona de Estudio (Plano No. 1).
- Se contemplará una solución técnica constructiva, la cual facilite ampliaciones sin perjuicio de lo ya construido.
- Para la solución de problemas del tipo de servicios y a los originados por la -- educación, se propone que los servicios de Medicina Preventiva y Trabajo Social sean en un 90% extramuros, ya que así podrá tratarse de aminorar estos problemas, con lo que los Servicios no serán de tipo curativo, ya que el Preventivo por medio de brigadas, campañas de salud, higiene, etc., serán de gran auxilio, este - servicio será proporcionado por la S.S.A.

En nuestro país diversos problemas reclaman soluciones arquitectónicas, uno de - - ellos es la construcción de establecimientos para la salud.

Al crecer la población, el esfuerzo realizado por equilibrar demandas y las realizaciones han sido insuficientes, ya que las exigencias superan bastante a la capacidad económica de nuestro país.

En la actualidad existe un déficit de hospitales, debido a la centralización de es

tos servicios en las zonas metropolitanas, lo que ha originado problemas en el desarrollo del Servicio Médico en las pequeñas poblaciones, lo que provoca que se tenga que emigrar a las ciudades importantes.

La creación de éstos permitirá a los habitantes contar con este servicio tan necesario, evitando así la autoadministración de medicamentos.

La facilidad de acceso, tanto para la población de Jojutla, como para la de los Municipios cercanos, será de gran importancia para los enfermos.

El problema salud aprecia cuadro comparativo de análisis de población (plano).

clinica - hospital

ADMINISTRACION Y GOBIERNO

CONSULTA EXTERNA

HOSPITALIZACION CIRUGIA

VESTIBULO PRINCIPAL
OFICINAS ADMINISTRATIVAS
DIRECCION C / SANITARIO
SALA DE JUNTAS
SALA DE ESPERA
SANITARIOS PERSONAL
SANITARIOS PUBLICO
CTO. DE ASEO
FARMACIA ALMACEN
GUARDA ENVACES
LECHES
RECIBO DE MEDICINAS
AREA DEL RESPONSABLE

RECEPCION - ARCHIVO.
SALA DE ESPERA
CONSULTORIO DE MEDICINA GRAL. (6)
CONSULTORIO DE GINECO-OBSTETR. (2)
CONSULTORIO DE ODONTOLOGIA (1)
MEDICINA PREVENTIVA (1)
TRABAJO SOCIAL
SANITARIO PERSONAL
SANITARIO PUBLICO
CTO. DE ASEO
AULA DE ENSEÑANZA Y PROYECCION

HOSPITALIZACION
ADMISION Y TRABAJO SOCIAL
CANAS: MEDICOQUIRURGICAS
GINECO OBSTETRICAS
PEDIATRICAS
CUNERO DE RECIBO N.
CUBICULOS AISLADO
AISLADO PEDIATRA.
SALA DE DIA
ESTACION DE ENFERMERAS
PUESTO DE CONTROL
TRABAJO DE ENFERMERAS
CUBICULO DE CURACIONES
SALA DE DESCANSO MEDICOS
CTO. RESIDENTE MEDICOS (2)
BANO COMPLETO
SANITARIOS PERSONAL
SANTARIA ENFERMOS
ROPERIA
UTILERIA
/ TO. SEPTICO
CTO. ASEO.

CIRUGIA
SALA DE OPERACIONES
LAVABOS DE CIRUJANO
VESTIDORES
SALA DE RECUPERACION
CTO. SEPTICO
CTO. ASEO
OBSTETRICIA
TRABAJO DE PARTO
EXPULSION
RECUPERACION
C. E. Y E.
ESTERILIZACION
CUNICULO DE GUANTES
ALMACEN
GUARDA MATERIAL ESTERIL
Y NO ESTERILIZA
ZONA DE PREPARACION Y
ENSAMBLE

**SERVICIOS
DE
URGENCIAS**

**RADIOLOGIA
Y
LABORATORIO**

**SERVICIOS
GENERALES**

RECEPCION - CONTROL

RADIO DIAGNOSTICO

COCINA Y COMEDOR

ANATOMIA PATOLOGICA

SERVICIOS

SALA DE ESPERA

RECEPCION

DESPENSA

SALA DE AUTOPSIAS

ALMACEN

TRABAJO SOCIAL

SALA DE ESPERA

ALMACEN Y RECIBO

PREPARACION Y ENTREGA

CASA DE MAQUINAS

CUBICULO DE OBSERVACION

VESTIDORES

REFRIGERADORES

SALA DE ESPERA

MANTENIMIENTO: OFICINA

CONSULTORIO

PREPARACION PACIENTES

DESPENSA DE DIARIO

VESTIDOR

TALLER

CUBICULO DE CURACION

SALA RADIOLOGICA

PREPARACION DE ALIMENTOS

ASEO

INCINERADOR

CTO. DE REVELADO

COCCION

RATIO DE MANIOBRAS

SANITARIOS PERSONAL

ARCHIVO E INTERPRETACION

PREPARACION FRIOS

LAVANDERIA

SANITARIOS PUBLICO

CTO. DE ASEO

SERVICIOS DE CARROS

VESTIDORES: MEDICOS

CTO. DE ASEO

LABORATORIO DE ANALISIS CLINICOS

LAVADO

ENFERMERAS

CTO. SEPTICO

SALA DE ESPERA

AUTOSERVICIO (BARRA)

INTENDENCIA

RECEPCION

COMEDOR 24 PERSONAS

VESTIDORES PERSONAL

TOHA DE MUESTRAS

HOMBRES

PEINES Y LABORATORIO

MUJERES

AREA DE LAVADO Y PREPARACION

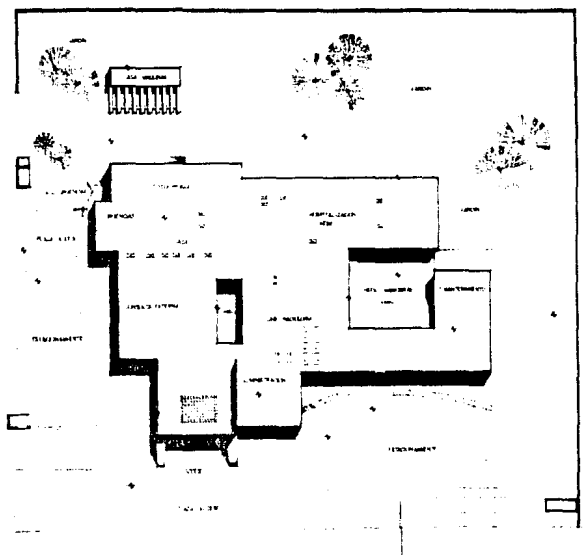
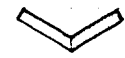

PLANTA DE CONJUNTO

CLINICA - HOSPITAL

JOJUTLA DE JUAREZ EDO DE MORELOS
UNIVERSIDA NACIONAL AUTONOMA DE MEXICO 1985

MACIAS SOTO ERIK
SANCHEZ JIMENEZ JUAN JOSE

TESIS PROFESIONAL

TALLER 6

NORTE

1 2 3 4 5 6 7 8 9 10 12 13 14 15

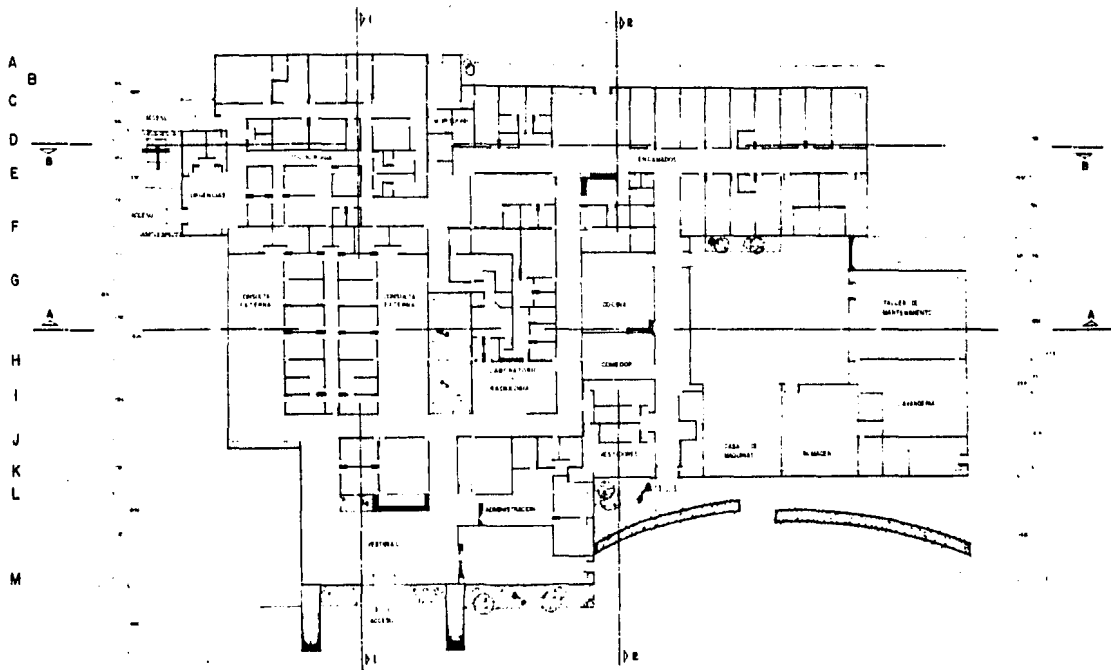

planta arquitectónica

CLINICA-HOSPITAL

JOJUTLA DE JUAREZ EDO DE MORELOS
UNIVERSIDAD NACIONAL AUTONOMA DE MEXICO 1985

MACIAS SOTO ERIK
SANCHEZ JIMENEZ, JUAN JOSE

TESIS

PROFESIONAL

TALLER 6 

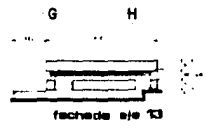
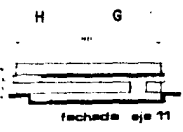
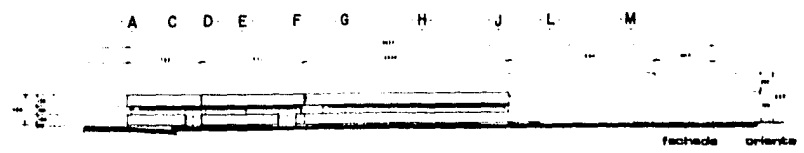
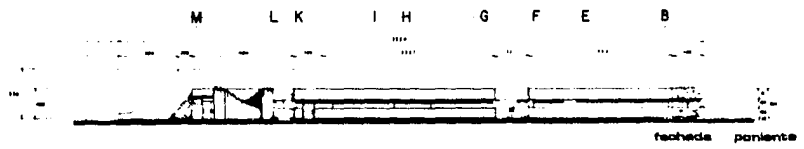
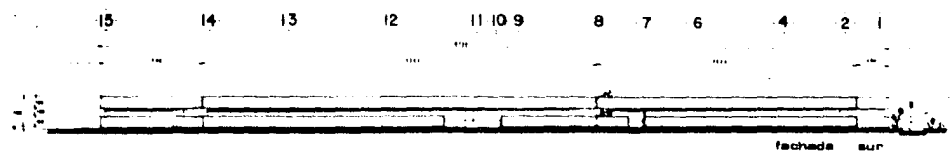
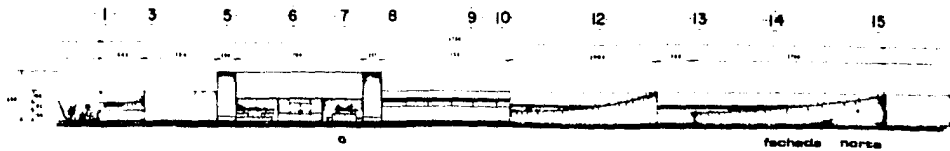

CLINICA-HOSPITAL

JOJUTLA DE JUAREZ EDO DE MORELOS
 UNIVERSIDAD NACIONAL AUTONOMA DE MEXICO 1985

MACIAS SOTO ERIK
 SANCHEZ JIMENEZ JUAN JOSE

TESIS PROFESIONAL

TALLER 6 

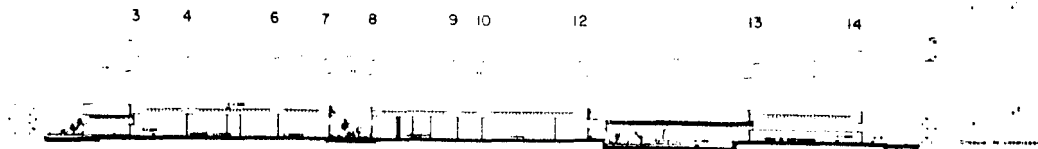

corte longitudinal

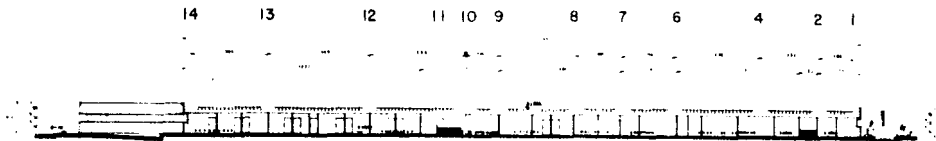

corte longitudinal



corte transversal

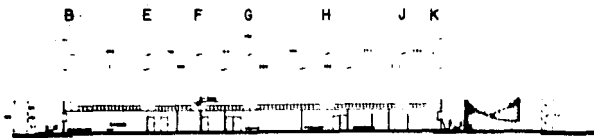

corte transversal

CLINICA-HOSPITAL

JOJUTLA DE JUAREZ EDO DE MORELOS
UNIVERSIDAD NACIONAL AUTONOMA DE MEXICO 1985

MACIAS SOTO ERIK
SANCHEZ JIMENEZ JUAN JOSE

TESIS PROFESIONAL

TALLER 6 

NORTE

5 6 7 8 9 10

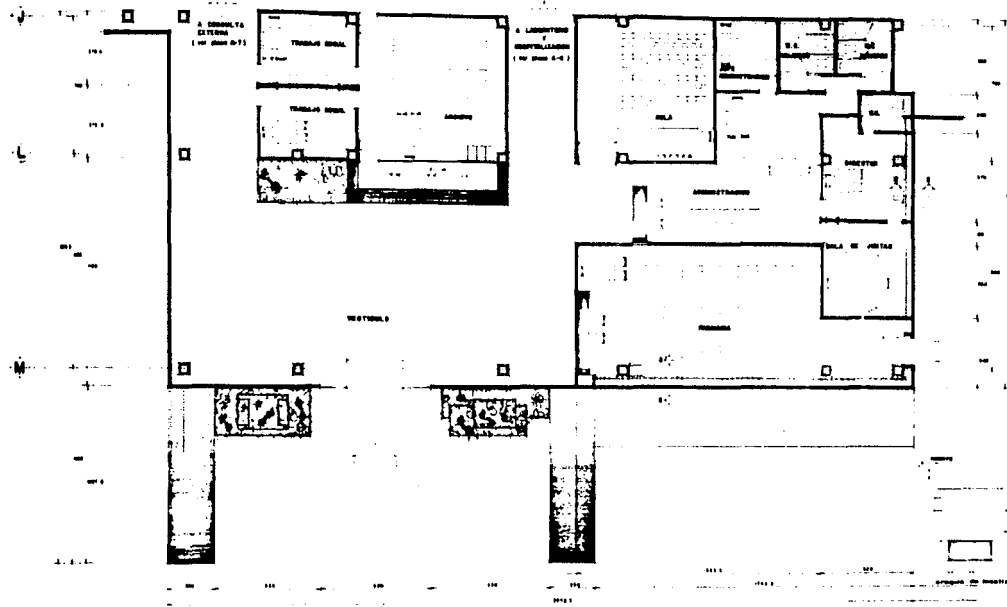

escala, ventilación y administración

CLINICA-HOSPITAL

JOJUTLA DE JUAREZ EDO DE MORELOS
UNIVERSIDAD NACIONAL AUTONOMA DE MEXICO 1985

MACIAS SOTO ERIK
SANCHEZ JIMENEZ JUAN, JOSE

TESIS PROFESIONAL

TALLER 6

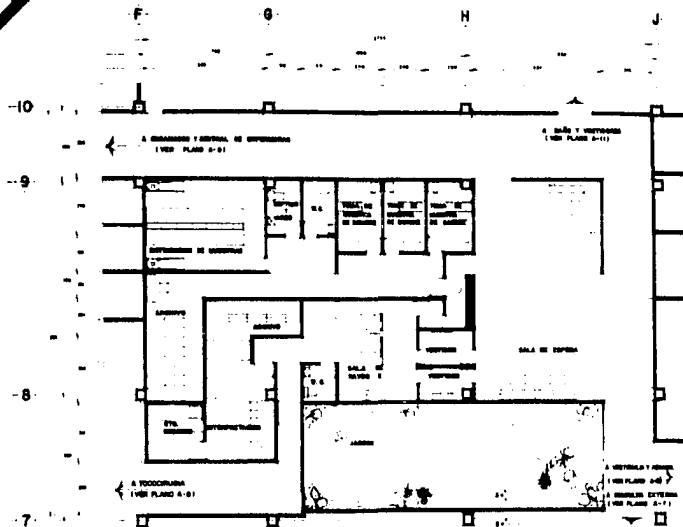

radiología , laboratorio
.....

CLINICA-HOSPITAL

JOJUTLA DE JUAREZ EDO DE MORELOS
UNIVERSIDAD NACIONAL AUTONOMA DE MEXICO 1985

MACIAS SOTO ERIK
SANCHEZ JIMENEZ JUAN JOSE

TESIS

PROFESIONAL

TALLER 6



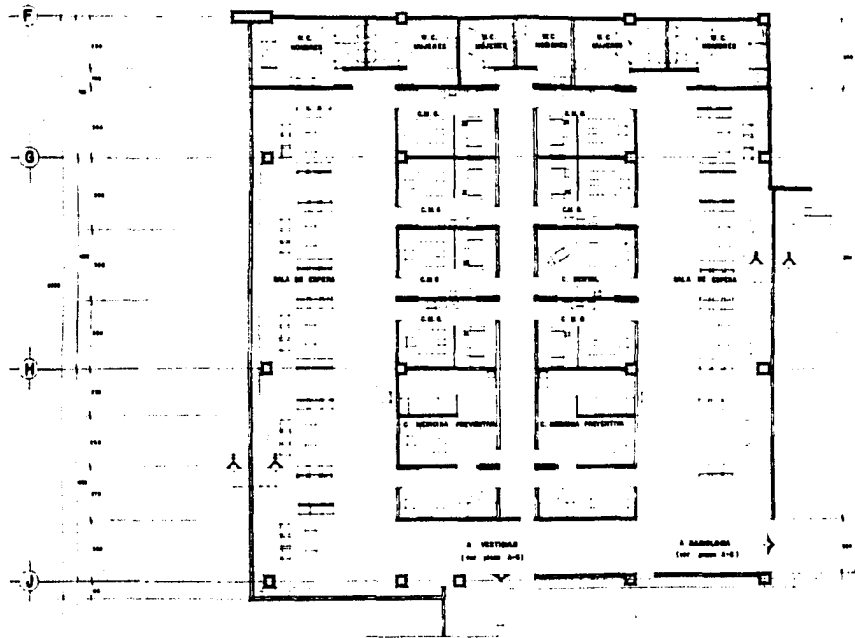

CONSTRUCCION AUTORIZADA

CLINICA-HOSPITAL

JOJUTLA DE JUAREZ EDO DE MORELOS

UNIVERSIDAD NACIONAL AUTONOMA DE MEXICO 1985

MACIAS SOTO ERIK

SANCHEZ JIMENEZ JUAN JOSE

TESIS

PROFESIONAL

TALLER 6



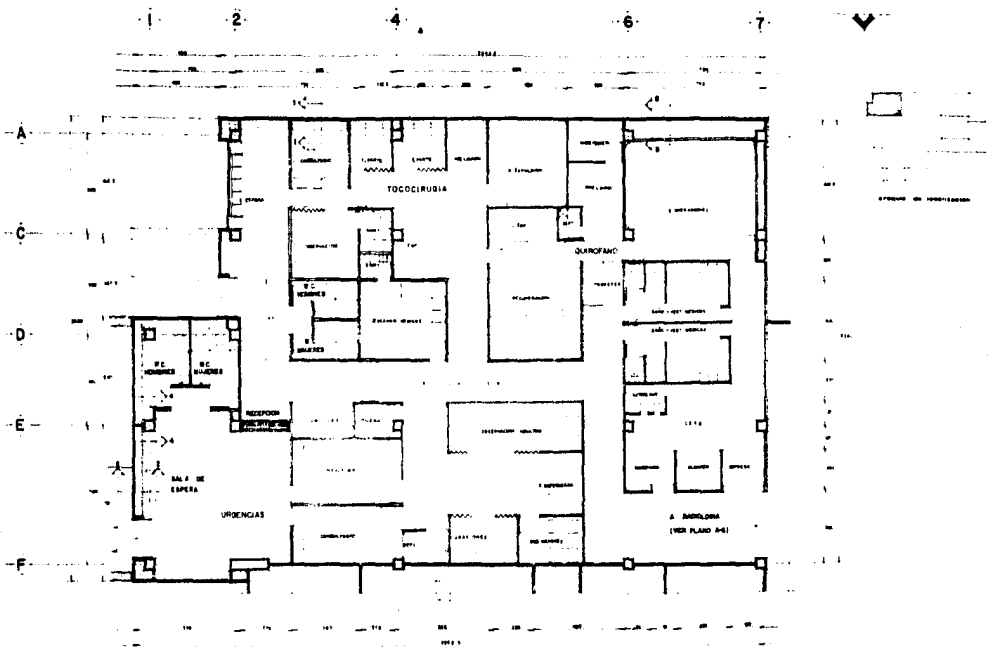

Urgencias : tococrubia
plano : arquitectónico

CLINICA-HOSPITAL

JOJUTLA DE JUAREZ EDO DE MORELOS
UNIVERSIDA NACIONAL AUTONOMA DE MEXICO 1985

MACIAS SOTO ERIK
SANCHEZ JIMENEZ JUAN JOSE

TESIS PROFESIONAL

TALLER 6 

NORTE

7

8

9

10 II

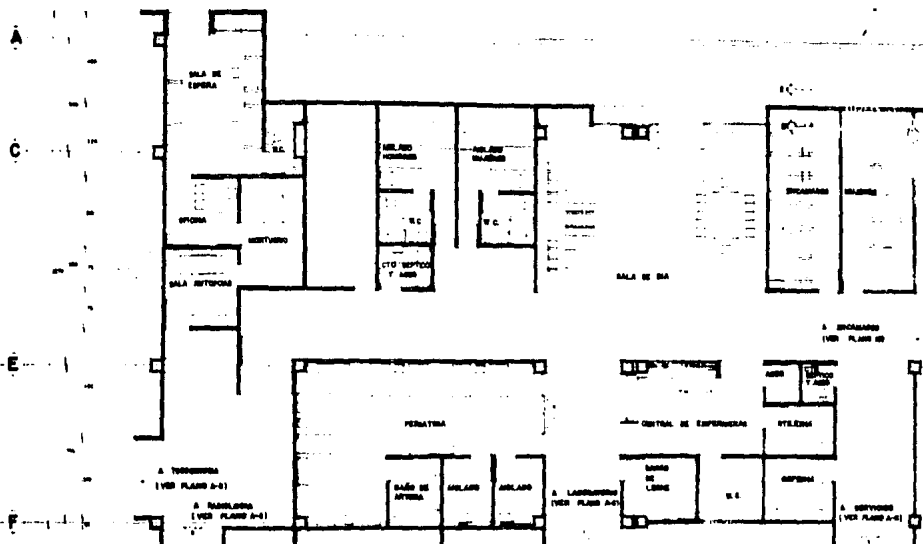

central de enfermeras , pediatria

CLINICA - HOSPITAL

JOJUTLA DE JUAREZ EDO DE MORELOS
UNIVERSIDAD NACIONAL AUTONOMA DE MEXICO 1985

MACIAS SOTO ERIK
SANCHEZ JIMENEZ JUAN JOSE

TESIS PROFESIONAL

TALLER 6 



12

13

14

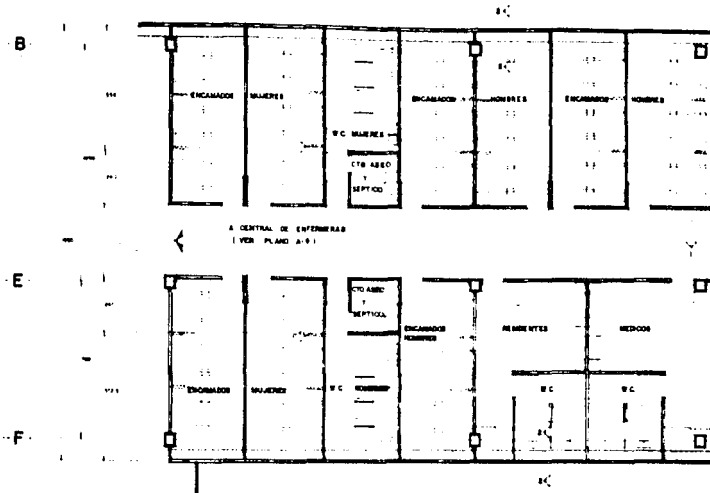

encamados , residencias medicos

CLINICA - HOSPITAL

JOJUTLA DE JUAREZ EDO DE MORELOS
UNIVERSIDAD NACIONAL AUTONOMA DE MEXICO 1985

MACIAS SOTO ERIK
SANCHEZ JIMENEZ JUAN JOSE

TESIS PROFESIONAL

TALLER 6

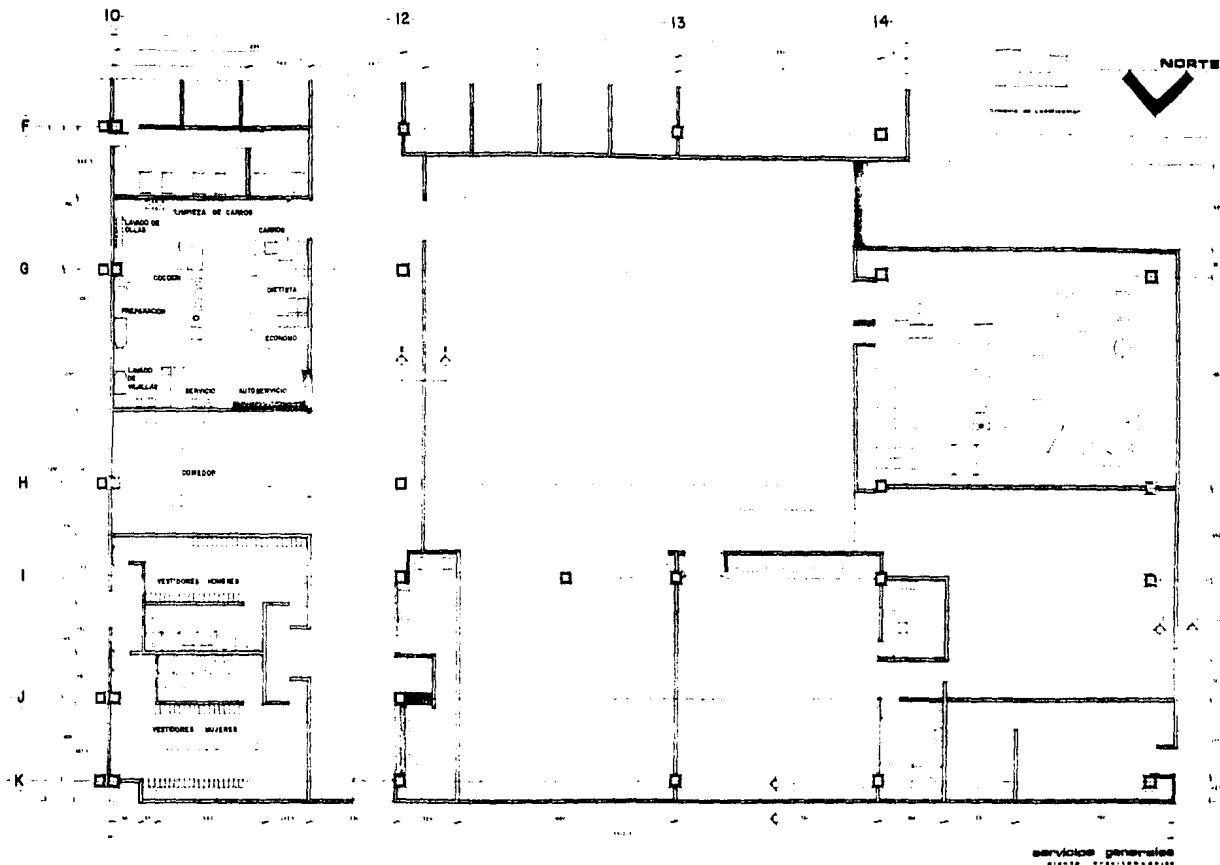

CLINICA-HOSPITAL

JOJUTLA DE JUAREZ EDO DE MORELOS
 UNIVERSIDA NACIONAL AUTONOMA DE MEXICO 1985

MACIAS SOTO ERIK
 SANCHEZ JIMENEZ JUAN JOSE

TESIS

PROFESIONAL

TALLER 6 

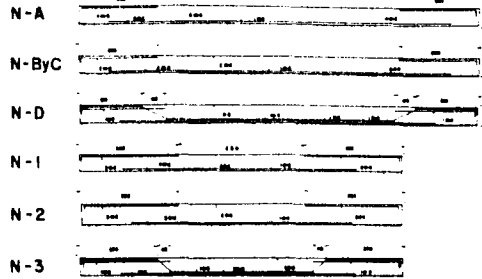
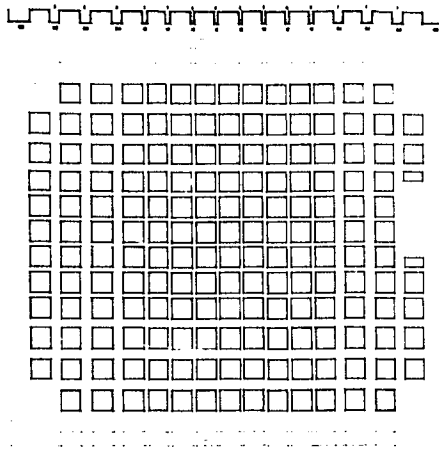
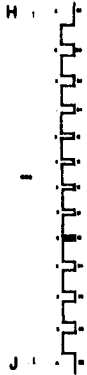

ARMADO DE NERVADURAS

SECCIONES

DISTRIBUCION DE CASETONES

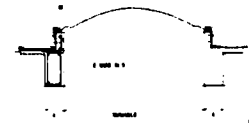
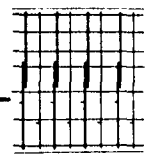

CORTE 1-1

ARMADO DE FALDON

REFUERZO EN DOMOS

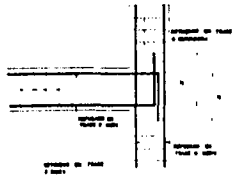

REFUERZO EN UNION DE TRABE O NERVADURAS

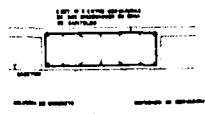

REFUERZO EN CAPITEL

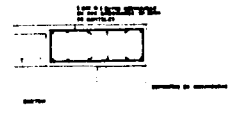

REFUERZO EN ESQUINA

TABLA DE VARRILLAS			
NO.	DIAM.	LONG.	NO. DE VARRILLAS
1	10"	10.00	12
2	10"	10.00	12
3	10"	10.00	12

planta y detalles de losa

CLINICA-HOSPITAL

JOJUTLA DE JUAREZ EDO DE MORELOS
UNIVERSIDAD NACIONAL AUTONOMA DE MEXICO 1985

MACIAS SOTO ERIK
SANCHEZ JIMENEZ JUAN JOSE

TESIS PROFESIONAL

TALLER 6

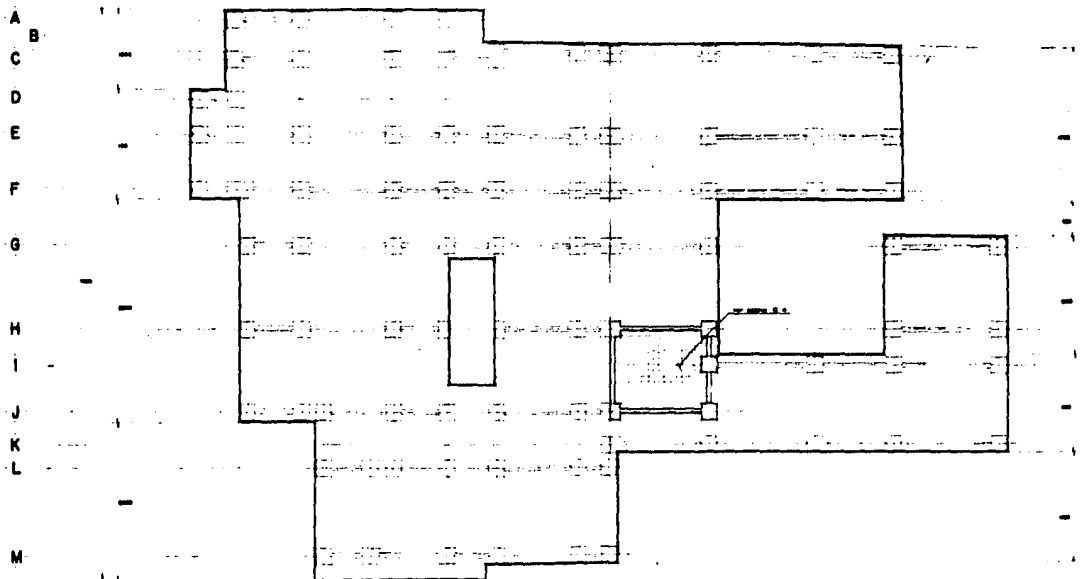

distribución de asientos y trabes

CLINICA-HOSPITAL

JOJUTLA DE JUAREZ EDO DE MORELOS
UNIVERSIDAD NACIONAL AUTONOMA DE MEXICO 1985

MACIAS SOTO ERIK
SANCHEZ JIMENEZ JUAN JOSE

TESIS PROFESIONAL

TALLER 6 



1 2-3 4 5 6 7 8 9 10 11 12 13 14 15

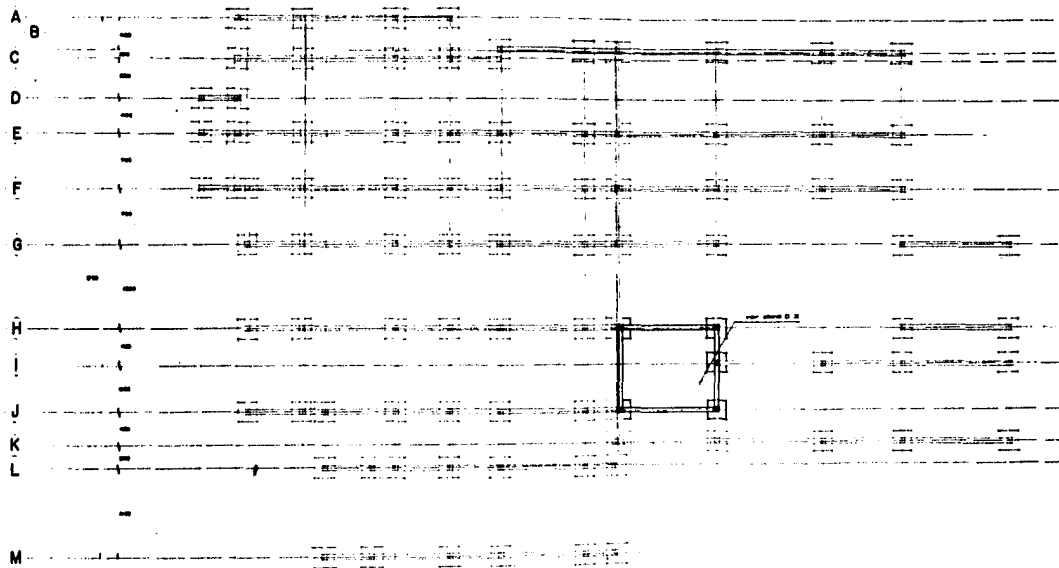

planta de cimentación

CLINICA-HOSPITAL

JOJUTLA DE JUAREZ EDO DE MORELOS
UNIVERSIDAD NACIONAL AUTONOMA DE MEXICO 1985

MACIAS SOTO ERIK
SANCHEZ JIMENEZ JUAN JOSE

TESIS PROFESIONAL

TALLER 6

NORTE

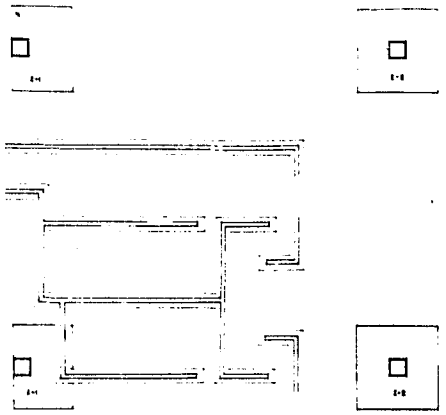

PLANTA DE CIMENTACION

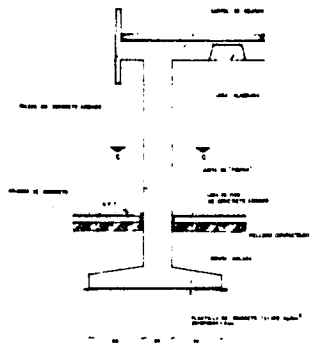

DETALLE DE COLUMNA Y ZAPATA

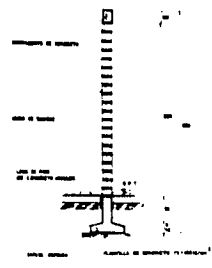

DETALLE DE MURO INTERIOR

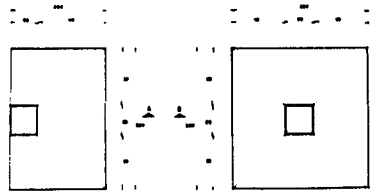

ZAPATA Z-1

ZAPATA Z-2



CORTE B-B

CORTE A-A

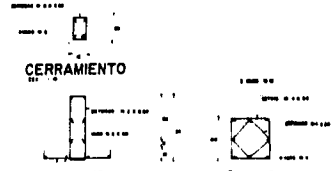

CERRAMIENTO

ZAPATA DE MUROS

CORTE C-C

planta y detalles de cimentación

CLINICA-HOSPITAL

JOJUTLA DE JUAREZ EDO DE MORELOS
UNIVERSIDAD NACIONAL AUTONOMA DE MEXICO 1985

MACIAS SOTO ERIK
SANCHEZ JIMENEZ JUAN JOSE

TESIS PROFESIONAL

TALLER 6

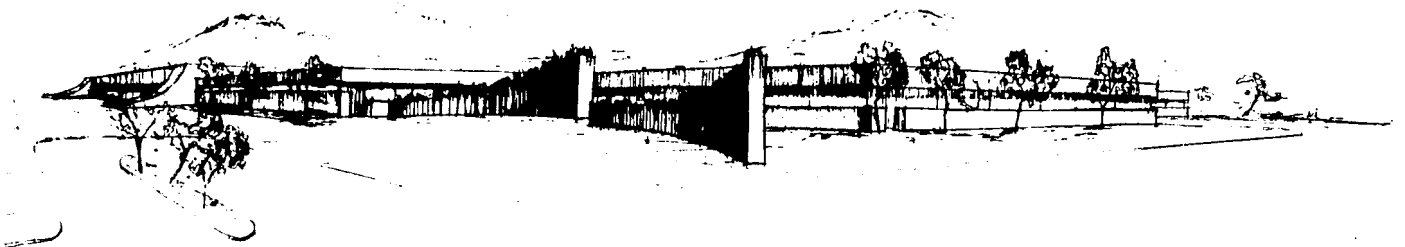

CLINICA - HOSPITAL

JOJUTLA DE JUAREZ EDO DE MORELOS
UNIVERSIDAD NACIONAL AUTONOMA DE MEXICO 1985

TESIS PROFESIONAL

MACIAS SOTO ERIK
SANCHEZ JIMENEZ JUAN JOSE

TALLER 6 

MEMORIA DESCRIPTIVA DEL PROYECTO

A) El diseño arquitectónico se elaboró básicamente en la solución de 7 zonas generales que son:

1. Vestíbulo Principal y Servicios Administrativos.
2. Consulta Externa.
3. Radiología.
4. Tococirugía y Urgencias.
5. Hospitalización.
6. Servicios Generales.
7. Areas Exteriores.

El análisis que se desarrolla a continuación no es en términos de funcionamiento, ya que éste se explicará en el inciso B, sino que es únicamente la cuantificación general de locales y relaciones directas que en algunos casos coinciden con las de funcionamiento.

La primera zona contempla el vestíbulo principal donde se localizan los siguientes servicios:

- Archivo y orientación, trabajo social, farmacia, aula y servicios administrativos.

En los cubículos de Trabajo Social (y el de medicina preventiva que se encuentran en la zona de consulta externa) se tratará de desarrollar uno de los principales - objetivos del tema como son las campañas de salud, higiene, el adecuado uso de los medicamentos, con lo que se podrá aminorar la medicina curativa para darle un impulso mayor a la medicina preventiva; todo esto se desarrollará en un trabajo coordinado dentro del hospital y el aula será de mucha utilidad para este servicio. El resto de esto será extramuros.

La farmacia tiene un papel importante, ya que los servicios en la localidad son deficientes, por lo que no sólo será para uso exclusivo del hospital, sino que tratará de dotar de medicamentos a la población, aminorando un poco este déficit.

Dentro de la zona administrativa se desarrollarán actividades específicas de organización administrativa y servicios médicos.

La segunda zona es la de consulta externa, donde se localizan los consultorios, en una faja central que nos dan servicio a dos alas laterales, con lo que nos da dos salas de espera.

Con respecto a los consultorios se cuenta con un pasillo técnico donde la circulación del personal médico tendría la privacidad necesaria. En la sala de espera se le dió una solución constructiva que nos pueda dotar de aire fresco todo el día sin necesidad de tener que dotar esta zona de un equipo de aire acondicionado, esta solución nos servirá para dar un confort al usuario, ya que estará entre 0 a 1 hora esperando el servicio (en horas pico).

La zona de radiología cuenta con tres áreas bien definidas:

1. Rayos X.
2. Radiología.
3. Sala de espera.

Las dos primeras son en 80% de uso técnico, exclusivamente y la tercera para uso público. Rayos X tiene una disposición con la zona de tococirugía, que es importante, ya que sus servicios (Rayos X) son de extrema necesidad.

El área de radiología cuenta con cubículos de toma de muestras, la sala de espera es para ambos servicios, en esta misma hay un acceso que comunica a la zona de hospitalización con esta zona.

La zona de tococirugfa y urgencias se encuentra dividida en tres grandes áreas:

1. Urgencias.
2. Trabajo de parto y salas de expulsión.
3. Cirugfa.

La primera cuenta con una sala de espera, cubfculos de medicina general, cuartos de observación y curación. La segunda con servicios de sala de expulsión, trabajo de parto y central de enfermeras, la tercera cuenta con el C.E.Y.E., lavabos de ci-
rujanos y sala de operaciones. El área de tococirugfa se encuentra ligada con la zona de hospitalización. Estas tres áreas se encuentran ligadas por pasillos téc-
nicos, con lo cual se logra una unidad en la zona.

La zona de hospitalización cuenta con dos cuartos aislados, cuarto de hospitaliza-
ción general con tres camas cada una, sala pediátrica, cunero (y cubfculos necesa-
rios para dotar de servicios para cuneros y pediatras, como son bancos de leche,
baño de artesa, etc.) cuartos de residentes para médicos; central de enfermeras,
que se encuentra dispuesta en la parte central de la zona y un área de descanso y
visita de nominada como sala de dfa, la cual se le puede ligar con un área de des-
canso exterior, que a su vez nos servirá de liga como un área externa común con -
la futura zona de hospitalización.

En la zona de servicios generales están dispuestos los siguientes locales:

- Cocina y comedor, servicios que están relacionados directamente con la zona de hospitalización.
- Baños vestidores.
- Lavado y planchado.
- Mantenimiento.
- Cuarto de máquinas.

Todos estos servicios cuentan con un patio central de maniobras a desnivel.

En lo que respecta a la zona de áreas exteriores se distinguieron cuatro zonas:

1. Plaza de acceso y estacionamientos principales.
2. Acceso de servicios, área de planta de emergencia de luz y caseta de vigilancia y zona jardinada.
3. Plaza de acceso a urgencias, guarda-ambulancias con patio de maniobras.
4. Area jardinada posterior, que está ligada visual y físicamente con la zona de hospitalización, misma área que nos servirá para la ampliación que se requerirá a futuro.

B) El análisis funcional está resuelto de la siguiente manera:

En la zona 1 (vestíbulo principal y servicios administrativos) el vestíbulo nos comunica con la zona 2 (Consulta externa), la zona 3 (Radiología), la Zona 5 (hos

pitalización) y el área administrativa, todo es solucionado con circulaciones -- bien definidas, por lo que su acceso es fácil.

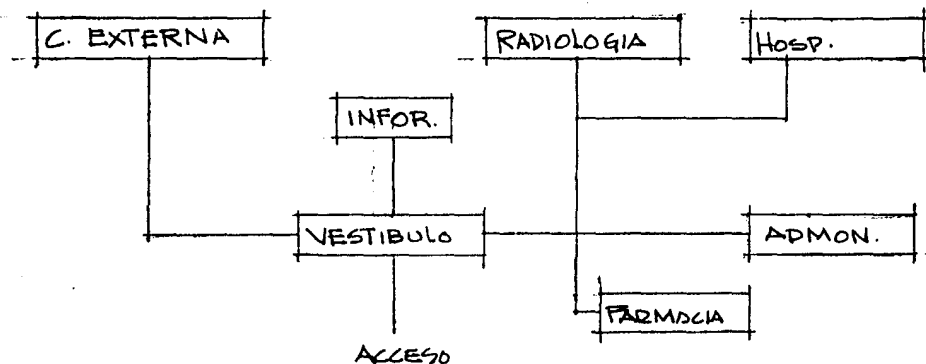

La administración está localizada en forma independiente de lo que es el acceso de personal, técnico y profesional, pero no por ello está desligado de los servicios generales, ya que éstos cuentan con oficinas de supervisores en cada uno de los locales, con lo que no es necesaria una relación física directa.

La zona de consulta externa es como mencioné anteriormente de fácil acceso de la calle. Los consultorios se encuentran en la parte central del área, éstos están comunicados por un pasillo técnico, con lo que no es necesario que los médicos -- tengan que salir a la sala de espera para tener comunicación entre ellos.

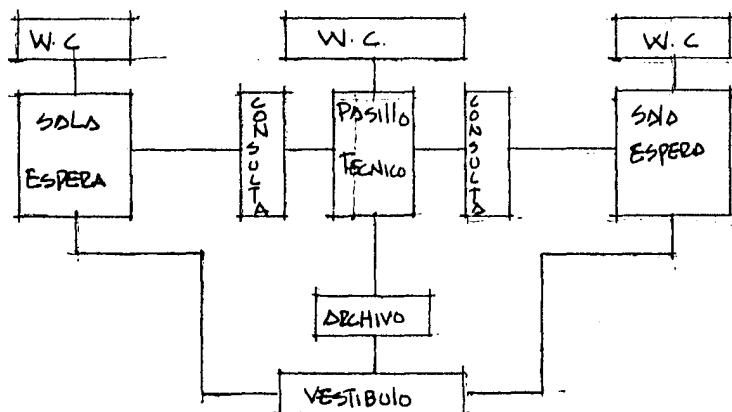

Este pasillo tiene comunicación con el archivo para la obtención de los expedientes requeridos, la sala de espera cuenta con baños que están en una misma franja de servicios, con lo que las instalaciones H y S se desarrollan bajo un solo muro.

La Zona de radiología en el aspecto provisional se encuentra ligada a la Zona 4 - (tococirugía y urgencias), la Zona 5 (hospitalización) y la Zona 1 (vestíbulo -- principal y servicios administrativos).

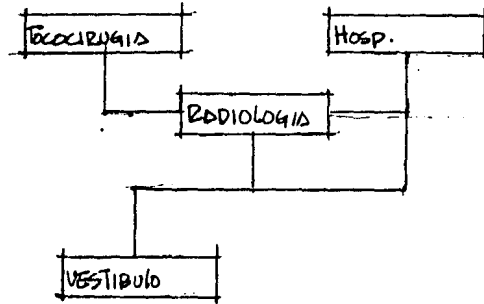

Esta zona tiene dos zonas comunes, como son la sala de espera y la recepción, radiología y laboratorio, aparecen como una unidad, pero sus áreas están en forma independiente, cuentan además con los cubículos necesarios para poder prestar el servicio de esta magnitud, y sus servicios a esta población hasta en 10 años más se requerirá ampliación de sus servicios.

Esta área será cubierta con la jardinera que se encuentra colocada junto a estos servicios.

Zona de tococirugía y urgencias. Esta área está localizada en la parte oriente - del edificio, tiene un acceso directo por la carretera que comunica con Pedro Amaro. Tiene dos accesos; uno es el que está destinado para ambulancias y otro es para pacientes que pueden llegar caminando.

El acceso para ambulancias es controlado por una caseta, es principalmente para - enfermos graves o parturientas, donde después de revisión se encuentran los cubículos de trabajo de parto, expulsión y quirófano, este último está ligado a la -- parte de hospitalización.

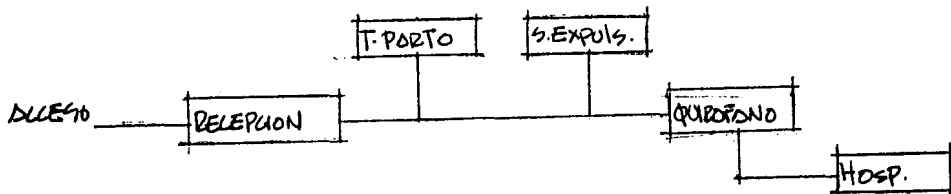

Esta zona cuenta con una central de enfermeras.

El otro acceso nos comunica a un vestíbulo, sala de espera donde hay una recepción, tiene consultorios médicos que tienen comunicación con los cubículos de observación, curaciones y yesos.

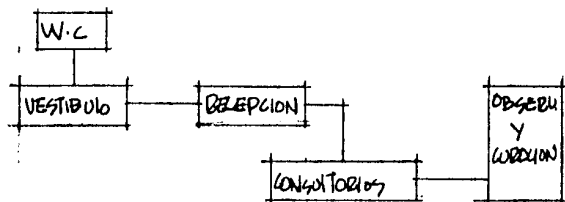

La zona de hospitalización está localizada en la parte posterior del conjunto, y por lo consiguiente, aislada del ruido; cuenta con cuartos de encamados para hombres y mujeres, servicios de sanitarios, la central de enfermeras está dispuesta en la parte central de la zona, ligada directamente con los cueros y encamados - pediátricos. La sala de día tiene comunicación directa con las áreas exteriores - que a su vez nos servirán de liga con el área de hospitalización a futuro.

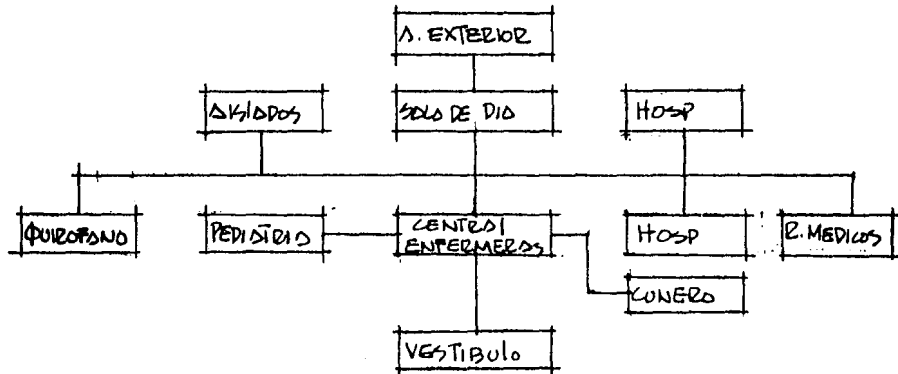

Los servicios generales tienen una entrada de servicios que es controlada por una caseta, los servicios que tienen son:

- Lavado y planchado,
- Almacén,
- Taller de mantenimiento,
- Incinerador,
- Cuarto de máquinas y
- Cocina.

Todos están ligados por un patio de servicios en desnivel, el adecuado para que al abrir las puertas posteriores el camión quede al nivel de piso terminado del -

andén. Estos servicios cuentan cada uno con oficinas con lo que no es necesaria - una comunicación directa con el servicio administrativo. Cada uno de estos servicios tiene el área necesaria en el andén para carga y descarga necesaria, para las maniobras específicas.

DISEÑO DE COLUMNAS

ELEMENTOS MECANICOS.

$$\begin{aligned}
 P &= 69.5 \text{ TON.} \\
 M_{uX} &= 22.3 \text{ T-m.} \\
 M_{uY} &= 21.4 \text{ T-m.} \\
 f_c &= 250 \text{ kg/cm}^2. \\
 f_y &= 4000 \text{ kg/cm}^2.
 \end{aligned}$$

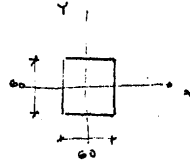
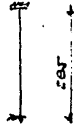

DISEÑO PARA CONDICIÓN ESTÁTICA.

$$\frac{L}{T_x} = 4.75 \quad \frac{b}{T_x} = 0.92$$

$$\frac{L}{T_y} = 4.75 \quad \frac{b}{T_y} = 0.92$$

$$P_u = 1.4(69.5) = 97.3 \text{ TON}$$

$$M_{uX} = 1.4(22.3) = 31.2 \text{ T-m}$$

$$M_{uY} = 1.4(21.4) = 30.0 \text{ T-m}$$

$$L_u = \frac{P_u}{b t f_c} = \frac{97300}{55(55)180} = 0.18$$

$$R_x = \frac{M_{uX}}{b t f_c} = \frac{22.3 \times 10^5}{55(55)180} = 0.11$$

$$\frac{L}{b} = 0.65$$

$$R_y = \frac{M_{uY}}{b t f_c} = \frac{21.4 \times 10^5}{(55)^2(55)180} = 0.07$$

fig 22 o fig 26.

$$\begin{aligned}
 \text{fig 22} \Rightarrow & \quad \rho_1 = 0.2 \\
 & \quad \rho_2 = 0.1
 \end{aligned}$$

$$\begin{aligned}
 \text{fig 26} \Rightarrow & \quad \rho_1 = 0.3 \\
 & \quad \rho_2 = 0.15
 \end{aligned}$$

DETERMINACION DE MOMENTOS DE INERCIA

COLUMNAS.

SECC 60x60

$$I = \frac{(60)^4}{12} = 1080000 \text{ cm}^4.$$

$$h = 283 \text{ cm.} \Rightarrow t = \frac{I}{h} = \frac{1080000}{283} = 3789$$

TRABES.

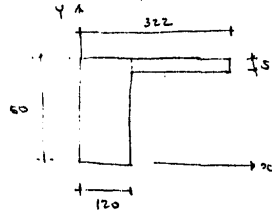

CENTROIDES

$$x_c = \frac{50(120)60 + (322)(5)(21)}{50(120) + 202(5)}$$

$$x_c = 83.8 \text{ cm.}$$

$$y_c = \frac{50(120)(75) + (202)(5)(17.5)}{6000 + 1010} = 25.4 \text{ cm.}$$

$$I_x = \frac{120(50)^3}{12} + 6000(0.4)^2 + \frac{202(5)^3}{12} + 1010(22.1)^2 =$$

$$I_x = 1746358 \text{ cm}^4.$$

$$t = \frac{1746358}{1050} = 1663$$

ELEVACION DE ARCO

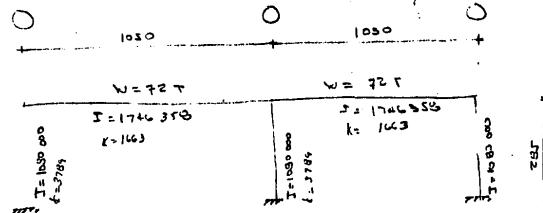

(3)

COLUMNS : 60×60 ; $I = 1080000 \text{ cm}^4$

$E = 3789$

TRABE.

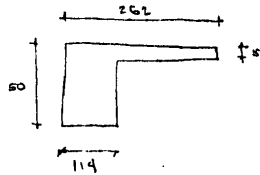

$$\frac{h_e}{h} = \frac{5}{50} = 0.1$$

$$\frac{b_w}{b} = \frac{14}{262} = 0.44$$

$k = 0.106$

$$I = k b_w h^3 = 0.106 (114)(50)^3 = 1510500 \text{ cm}^4$$

$$k_0 = \frac{I}{L} = \frac{1510500}{1288} = 1173$$

DETERMINACION DE LA CARGA

$$\omega = 1.07 \text{ T/m}^2$$

$$\Delta T = 9.35 (12.88) = 67.6 \text{ m}^2$$

$$W = \omega \Delta T = 1.07 (67.6) = 72.35 \text{ T}$$

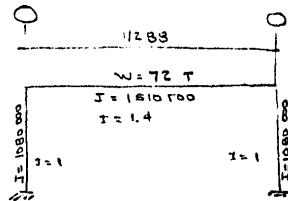

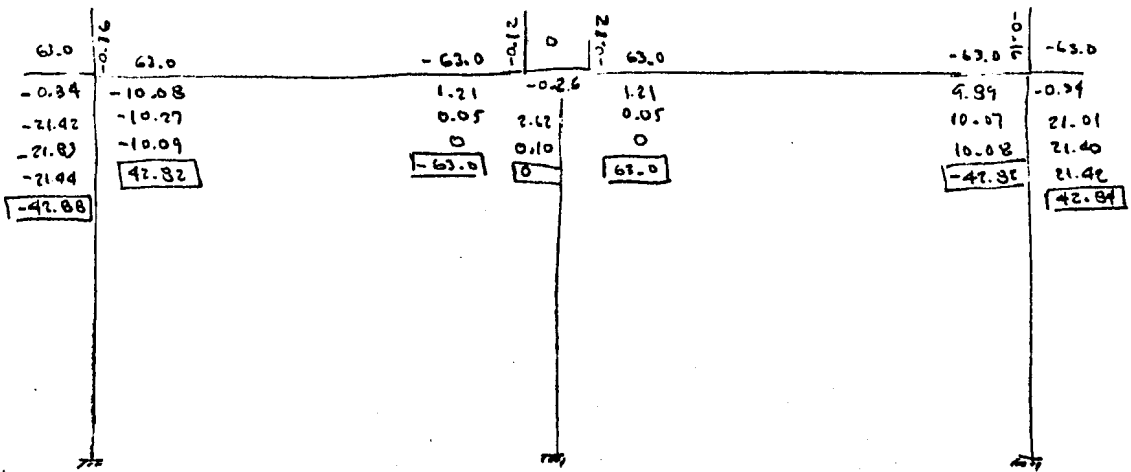

Para los trabeles:

V _{izq}	36.0	-36.0	36.0
V _{hip}	-1.9	1.9	
V _{tot}	34.1	-37.9	

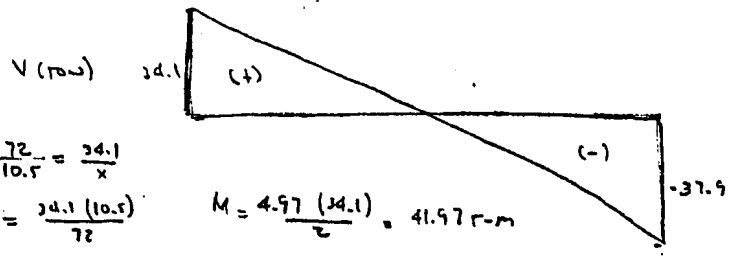

$$\frac{72}{10.5} = \frac{34.1}{x}$$

$$x = \frac{34.1(10.5)}{72}$$

$$x = 4.97 \text{ m.}$$

$$M = \frac{4.97(34.1)}{2} = 41.97 \text{ r-m}$$

77.3	77.3	-77.3	77.3
-0.38	-9.28	10.39	-0.38
-29.37	-10.32	10.54	37.90
-33.32	66.78		33.27
-66.64			

182

V ₁₀₀ :	36.0	-36.0
V ₁₁₁ :	0	0
V ₁₀₀ :	36.0	36.0

$$\mu(\bar{x}) = 49.14$$

$$s = 6.49$$

DISTRIBUCION DE MONEDAS A LA DEMANDA

MOT.	66.8	49.2	66.8
	46.8	29.5	
N 60 : 0.42	19.7	12.4	
N 30 : 0.31	9.8	6.2	
N 30 : 0.21	9.8	6.2	
N 24 : 0.17	8.0	5.0	
	20.0	19.7	
N 12 : 0.31	6.0	6.5	
N 12 : 0.31	"	"	
N 12 : 0.25	"	4	

DISTRIBUCION DE PUNTOS A LOS MEDIOBENS.

MOT.	41.8	42	63	63
TRACCION	30	25.2	44.1	44.1
N ₁ 60:04 12.0		10.1	17.64	
N ₂ 30:02 6.0		1.01	8.82	
N ₃ 30:02 "		"	"	
N ₄ 30:02 "		"	"	
<hr/>				
TRACCION 1 ^a B		16.8	18.9	18.9
N ₁ 12:015 3.2		4.2	4.7	
N ₂ 12:025 "		"	"	
N ₃ 12:015 "		"	"	
N ₄ 12:025 "		"	"	

(2)
 115250 IS COLUMN.

$$f_{irr} = 0.2 + \frac{0.2(0.2)}{0.8} = 0.38$$

$$A_{ST} = \rho \cdot b \cdot t \left(\frac{f_c}{f_s} \right)$$

$$A_{ST} = 0.38 (55) 55 \left(\frac{162}{2100} \right) = 58.19 \text{ cm}^2 \Rightarrow \text{B use } \# 10$$

$$A_s = 67.32 \text{ cm}^2 \therefore \rho = \frac{67.32}{55(55)} = 0.02 \Rightarrow 2.1\% < 3\%$$

∴ O.K.

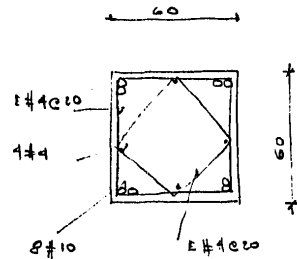

(1)

ANÁLISIS Y DISEÑO
DE ZAPATA Y COLUMNA
PARA LA COLUMNA C₁

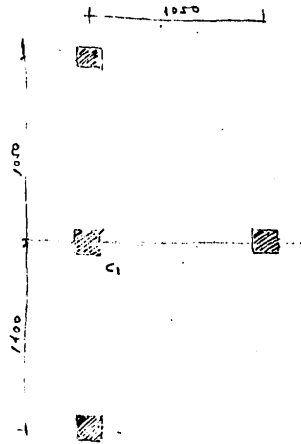

$$w_0 = 1.07 \text{ T/m}^2$$

$$\Delta T = (5.8547) \cdot 5.25 = 64.31 \text{ m}^2$$

$$P = w_0 \Delta = 67.700$$

EJEMPLOS DE DISEÑO PARA ZAPATA.

$$P = 67.700$$

$$M_E = 33.3 \text{ T-m}$$

$$w_T = 1.97 \text{ T/m}^2$$

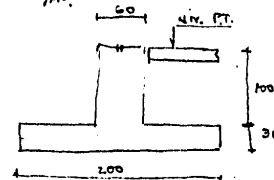

Para ejemplo de zapata: Zapata de eje, 230 cm.

$$P_{zap} = 0.3(6)2(1.4) = 2.98 \text{ T}$$

$$P_{columna sobre zapata} = 4.4(1.0)1.4(1.3) = 3.52 \text{ T}$$

$$P_{sobre total} = 67 + 2.9 + 3.5 = 73.4 \text{ T}$$

Revisión de espesores.

$$f = \frac{P}{A} + \frac{M}{S} \quad ; \quad A = 2 \times 2 = 4 \text{ m}^2 \quad ; \quad S = \frac{b d^2}{6} = \frac{2(2)^2}{6} = 1.33$$

$$f = \frac{73.4}{4} \pm \frac{33.3}{1.33} = 18.35 \pm 25.04 = \begin{cases} 43.4 \text{ T/m}^2 \\ -6.7 \text{ T/m}^2 \end{cases} \quad \text{No pasa}$$

SE REQUIERE SERVICIO

2.8 x 2.8 ; h = 30 cm.

Peso propio de zapata: $(2.8)^2 (0.8) 2.4 = 5.6 \text{ ton.}$

Peso de columna: $(2.2)^2 (1.0) 1.8 = 8.7 \text{ T.}$

$P_{TOT} = 6.7 + 5.6 + 8.7 = 21.0 \text{ ton.}$

$$A = 2.8 (2.8) = 7.84 \text{ m}^2 ; S = \frac{b d^2}{6} = \frac{(2.8)^3}{6} = 3.66$$

$$f = \frac{21.3}{7.84} \pm \frac{33.3}{3.66} = 10.9 \pm 9.1 \begin{cases} 19.5 \text{ T/m} \\ 1.9 \text{ T/m}^2 \end{cases}$$

* Revisión por penetración *

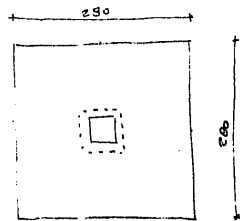

$$L = (60 + 25) 4 = 340 \text{ cm.}$$

$$P_{pen} = L d 0.5 \sqrt{f_c}$$

$$P_{pen} = 340 (25) 0.5 \sqrt{270} = 67.2 \text{ ton.}$$

∴ SE REQUIERE AUMENTAR PENETR.

$$H = 35 \text{ cm} \Rightarrow d = 30 \text{ cm.}$$

$$L = (60 + 30) 4 = 360 \text{ cm} \Rightarrow P_{pen} = 360 (30) 0.5 \sqrt{270} = 85.4 \text{ ton} > 21.0 \text{ ton.}$$

* Revisión por corte *

$$V_{ac} = w L = 19.5 (1) 0.8 = 15.6 \text{ ton.}$$

$$V_c = 0.25 \sqrt{270} b d = 0.25 \sqrt{270} (100) 30 = 11.858 \text{ ton} < 15.6 \text{ ton}$$

$$\therefore h = 40 \Rightarrow d = 35 \text{ cm.}$$

$$V_c = 0.25 \sqrt{270} (100) 35 = 13.8 \text{ ton} \Rightarrow V_{ac} = 19.5 (1) 0.78 = 14.6$$

$$\therefore h = 45 \quad d = 38 \text{ cm} \Rightarrow V_c = 0.25 \sqrt{270} (100) 38 = 15.0 \text{ ton} > 14.6 \therefore \text{O.K.}$$

(d)

* Acero por flexión *

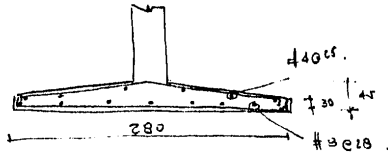

$$M = \frac{wL^2}{2}$$

$$M = \frac{19.3(1.1)^2}{2} = 11.8 \text{ ton-m.}$$

$$A_s = \frac{11.8(10)^3}{2000(0.87) 28} = 17.84 \text{ cm}^2$$

Ver #3 @ 28.

$$A_s r = 0.002(100) 28 = 5.6 \text{ cm}^2 \quad \# 4 @ 25.$$

C O N C L U S I O N E S

La solución de los objetivos planteados al inicio de este trabajo, son resueltos lo mejor posible en lo que se refiere a la solución arquitectónica, sorteando los problemas que se tuvieron que enfrentar, como fué la imposición del terreno, que no es la óptima dentro de la localidad, pero aún así se proponen vialidades y cambio de sentido de las mismas para lograr un acceso rápido y fácil.

En la solución funcional se cumple con el objetivo de realizar los movimientos requeridos tanto de usuario como empleado en la forma más simple, con lo que se evitará la señalización excesiva que predomina en muchos hospitales.

No está dentro de nuestras posibilidades las acciones extramuros que se proponen en los objetivos, pero suponemos que si se desarrollan éstos se podrá dar una solución óptima al problema del sector salud en esta localidad, con lo que cumpliremos nuestro objetivo.

B I B L I O G R A F I A

1. MOBILIARIO Y EQUIPO. JEFATURA COORDINADORA DE OBRAS Y CONSERVACION IMSS.
1980.
2. NORMAS DE INGENIERIA LOCALES ESPECIALES, IMSS, 1980.
DE DISEÑO.
3. NORMAS GENERALES DE JEFATURA DE PROYECTO, IMSS,
PROYECTO.
4. NORMAS DE DISEÑO. SECRETARIA DE SALUBRIDAD Y ASISTENCIA
5. MEDICINA DEL TRABAJO JUAN KAPLAN, ED. ATENEO, 1979.
6. MEXICO EN LA CULTURA DR. IGNACIO CHAVEZ, ED. COLEGIO NACIONAL, 1947
MEDICA
7. LA SALUD PUBLICA REVISTA ARQUITECTURA HOY.
8. PLAN DE DESARROLLO TALLER 6. AUTOGOBIERNO. FACULTAD DE ARQUITECTURA
URBANO UNAM. 1981.
9. REGLAMENTO DE CONS- DDF., 1978.
TRUCCIONES

10. INSTALACIONES EN LOS
EDIFICIOS

GAY FAWCETT, ED. GUSTAVO GILI

11. DISEÑO ESTRUCTURAL

FACULTAD DE ARQUITECTURA, UNAM.

12. COSTOS Y MATERIALES

RAUL GONZALEZ MELENDEZ, 1979