

S
2ej

UNIVERSIDAD NACIONAL AUTONOMA DE MEXICO

ESCUELA NACIONAL DE ENFERMERIA Y OBSTETRICIA



INFORME FINAL DEL SERVICIO SOCIAL

PARA OBTENER EL TITULO DE
Licenciado en Enfermería y Obstetricia

P R E S E N T A

CORTES PEREZ MIGUEL

MEXICO, D. F.

1991

FALLA DE ORIGEN



Universidad Nacional
Autónoma de México



UNAM – Dirección General de Bibliotecas Tesis Digitales Restricciones de uso

DERECHOS RESERVADOS © PROHIBIDA SU REPRODUCCIÓN TOTAL O PARCIAL

Todo el material contenido en esta tesis está protegido por la Ley Federal del Derecho de Autor (LFDA) de los Estados Unidos Mexicanos (México).

El uso de imágenes, fragmentos de videos, y demás material que sea objeto de protección de los derechos de autor, será exclusivamente para fines educativos e informativos y deberá citar la fuente donde la obtuvo mencionando el autor o autores. Cualquier uso distinto como el lucro, reproducción, edición o modificación, será perseguido y sancionado por el respectivo titular de los Derechos de Autor.

TESIS CON FALLA DE ORIGEN

I N D I C E

| | PAGS. |
|---|-------|
| INTRODUCCION | 1 |
| JUSTIFICACION | 3 |
| OBJETIVOS | 4 |
| 1. DESCRIPCION DE LA ORGANIZACION Y FUNCIONAMIENTO DEL LA UNIDAD CLINICA # 43 , I.M.S.S. | 5 |
| 1.1. DATOS GENERALES | 5 |
| 1.2. ANTECEDENTES HISTORICOS | 8 |
| 1.3. ORGANIZACION Y FUNCIONAMIENTO | 9 |
| 1.3.1 Organigrama de la Institución | 11 |
| 1.4. SITUACION DE LA SALUD DE LA POBLACION ATENDIDA | 12 |
| 1.5. RECURSOS FISICOS | 12 |
| 1.6 DEPARTAMENTO DE ENFERMERIA | 20 |
| 1.6.1. Organigrama del Departamento. | 21 |
| 2.- DESCRIPCION DEL PROGRAMA DE SERVICIO SOCIAL ASIGNAN- DO AL PASANTE DE ENFERMERIA. | 26 |
| 2.1. OBJETIVOS | 26 |
| 2.2. ORGANIZACION Y LIMITES | 27 |
| 2.3. CONTENIDO PROGRAMATICO | 28 |

| | PAGS. |
|--|-------|
| 3.- ESTUDIO DE COMUNIDAD. | 31 |
| 4.- ACCIONES REALIZADAS DURANTE EL SERVICIO SOCIAL | 193 |
| 5.- CONCLUSIONES | 206 |
| 6.- BIBLIOGRAFIA | 207 |

INTRODUCCION.-

El Servicio Social del pasante de Enfermería, es una etapa académica y de asistencia médica social en beneficio de la comunidad para responder a una necesidad de salud de la población, tiene una duración de seis meses, los cuales el prestador del servicio aplica los conocimientos, habilidades y destrezas previamente adquiridos en la escuela.

El contenido de este informe es principalmente, dar a conocer el Departamento de Servicio Social, algunos aspectos históricos de la Clínica No. 43, del Instituto Mexicano del Seguro Social, ubicada en Calz. de Ermita-Iztapalapa y Rojo Gómez, y al mismo tiempo describir el aspecto arquitectónico, organizativo y de funcionamiento, lo mismo que el material y equipo con el que se cuenta para la Atención de la población de derechohabientes que asiste a la Institución.

El Instituto Mexicano del Seguro Social dirige sus servicios a la comunidad, por lo tanto si se toma en cuenta que todo ser humano tiene derecho a disfrutar de una salud integral y que ella es un objetivo de la seguridad social, establece como base la organización de sus estructuras institucionales y realiza el programa de Fomento a la Salud, para hacerle llegar algunos de sus beneficios.

Las actividades que se realizan en una unidad de primer nivel de Atención, son de suma importancia, ya que se pueden prevenir ciertas enfermedades que pueden pasar al segundo nivel de atención, así mismo la detección de Diabetes, hipertensión arterial,

Es por esto que se realiza el presente estudio de Comunidad de la Colonia El Manto, ubicada dentro de la Jurisdicción de la Unidad de - Medicina Familiar No. 43, como un instrumento para detectar necesidades de dicha población e implementar acciones encaminadas a la satisfacción de las mismas.

JUSTIFICACION

La elaboración del presente informe final del Servicio Social, - persigue cumplir con lo establecido por la Ley General de Profesiones - en su Artículo No. 55, que a la letra dice:

... "Los planes de preparación profesional, según la naturaleza de la profesión y de las necesidades sociales que se traten de satisfacer - exigirán a los estudiantes de las profesiones a que se refiere ésta Ley como requisito previo para otorgarle el título, que presten Servicio Social durante un tiempo no menor de seis meses ni mayor de dos años."

OBJETIVOS:

Al comunicar por escrito las acciones realizadas en el Instituto - el pasante de Enfermería:

- Establecerá un medio de comunicación eficaz tanto con la Institución patrocinadora del Servicio Social, como con la Escuela Nacional de Enfermería y Obstetricia.
- Contará con un medio de coordinación para aumentar la actividad del Servicio Social y
- Dará a conocer a las autoridades las acciones de Enfermería realizada en las áreas:
 - Técnica
 - Administrativa
 - Docente
 - De investigación.

DATOS GENERALES DE LA UNIDAD:

1. NOMBRE: Unidad de Medicina Familiar No. 43
2. UBICACION: Al suroeste del Distrito Federal en la Calz. Ermita-Iztapalapa, Colonia El Manto, Delegación Iztapalapa, C.P. - 9830.
3. VIAS DE COMUNICACION:
Calz. Ermita Iztapalapa, Camino Real de San Lorenzo casi esquina - con av. ROJO GÓMEZ.
4. La Unidad de Medicina Familiar No. 43, es de primer Nivel de Atención, en donde se proporciona atención médica, preventiva a derecho habientes que corresponden a la Jurisdicción de la Unidad.
5. AREA DE LA INFLUENCIA:
A partir del mes de mayo de 1987, el área de influencia de la Unidad sufre una modificación en sus límites, debido a la apertura de la - Unidad de Medicina Familiar No. 43, quedando de la siguiente forma:
a) Al Norte:

Se inicia en la esquina formada por la acera Poniente de Pacchicalco y la acera Sur del Circuito Sur de frutas y legumbres - de la Central de Abastos; se continúa por la acera Sur del Circuito Sur de frutas y legumbres hasta la esquina de la acera Poniente de Canal de Corrales; de este punto se traza una línea -- imaginaria hacia el Oriente, hasta llegar a la acera Poniente de la Calzada del Moral; se continúa hasta la esquina formada por - esta calzada y la ...

y acera Sur de Calzada de Gavilán hasta la esquina formada y la -- acera formada por la acera Poniente de San Rafael Atlixco, se continúa al Sur de San Rafael Atlixco hasta la esquina formada por la acera Poniente de la misma San Rafael Atlixco y la acera Poniente de Avenida San Felipe de Jesús se continúa por esta acera hacia el Norte hasta la esquina formada por la acera Sur de Avenida Torres se continúa por la acera Sur de Avenida Torres y termina con la Avenida formada por acera Sur de Avenida Torres y la acera Poniente de Eva Sámano de López Mateos (Colonia Vicentina y Purísima).

b) Límite del Sur:

Corresponde a la Diagonal formada la acera Noroeste de la Torres y la acera noroeste del Borde del Canal de Chalco (Colonia José López Portillo).

c) Oriente:

Se inicia en la esquina formada por la acera Sur Avenida de las Torres y la acera Poniente de Eva Sámano de López Mateos; se continúa por la acera Poniente de Eva Sámano de López Mateos; hasta la acera Sur de Miguel Alemán, hasta la acera Poniente de Alvaro Obregón; se continúa por esta acera hasta la acera del Sur de la Calle Emilio Portes Gil se contornea en la segunda cerrada de Emilio Portes Gil hasta la acera Sur Poniente hasta la tercera cerrada del carril la Lomita hasta la esquina formada por esta y la acera Noroeste de la Calz. Ermita-Iztapalapa, se dirige por esta hasta la acera Poniente de la Calzada San Lorenzo a la esquina formada -- por ésta y la acera Sur de Calzada México-Tulyehualco, se dirige -

hacia el Sur por la acera Poniente de Canal de Garay hasta las esquinas formadas por esta acera de Canal de Garay cerrada de Bugambilia M. Aguilón, de ésta línea se traza una línea imaginaria contorneando los límites de San Lorenzo Tezonco hasta la esquina formada por la acera Poniente de José Clemente Orozco y a la acera Sur de Miguel Lerdo de Tejada; - de ésta esquina se dirige hasta el Sur, termina el Límite Oriente en la esquina formada por al Avenida de las Torres y Canal de Chalco.

ANTECEDENTES HISTORICOS.-

El cuerpo de gobierno de la Unidad de Medicina Familiar No. 43, se integra en noviembre iniciando su funcionamiento en diciembre de 1985 y puesto en servicio el 6 de marzo de 1986 participando en la planeación de los programas médicos preventivos, relacionados con las características de la construcción de el edificio, así como las modificaciones arquitectónicas y funcionales para una unidad de primer nivel.

Fue inaugurada el 24 de marzo de 1986, con una capacidad para atender a 48 mil derechohabientes en apoyo a la gran demanda de la unidad de medicina Familiar No. 43, es decir, el 16% de la población que estaba adscrita a dicha unidad.

CLASIFICACION DE LA UNIDAD.

Por su arquitectura es un nivel vertical, por su cobertura, es semicerrada, ya que proporciona atención médica a derechohabientes y preventiva a derecho y no derechohabientes, en casos de urgencias atiende a pacientes no asegurados.

PEREZ CHAN, Emma. Estudio de Campo Clínico Unidad de Medicina Familiar
43.

ORGANIZACION Y FUNCIONAMIENTO.-

1.- Filosofía:

Proporcionar a la población derechohabiente atención médica eficaz y con trato adecuado.

2.- Objetivos:

Proporcionar atención médica integral de calidad y oportunidad a la población amparada, mediante el óptimo aprovechamiento de los recursos humanos, físicos y financieros, dentro de las normas establecidas por el Instituto Mexicano del Seguro Social, buscando la satisfacción y el desarrollo en el trabajo del personal médico y paramédico.

- Efectuar acciones para proporcionar atención integral de primer nivel a los derecho-habientes.
- Realizar actividades de enseñanza e investigación a través de programas.
- Obtener y mantener coberturas epidemiológicas útiles en grupos prioritarios con los inmunógenos básicos.

3.- Políticas:

Optimizar los recursos institucionales tanto humanos como físicos y económicos para lograr la máxima eficacia y eficiencia en el otorgamiento de prestaciones.

- Cuidado y recursos materiales que utilizan el estudiante.
- Relaciones de respeto a las autoridades, personal docente y compañeros.

4.- Plazas autorizadas: 36

5.- Personal :

a) Profesional: 36%

b) No profesional: 64%

6.- Distribución del personal de Enfermería de la Unidad de Medicina Familiar No. 43, por categorías y turno.

| C A T E G O R I A | T U R N O S | | T O T A L |
|--------------------------|-------------|------------|-----------|
| | MATUTINO | VESPERTINO | |
| Jefe de Enfermeras | 1 | 0 | 1 |
| Enf. en Salud Pública. | 1 | 1 | 2 |
| Enfermera General | 6 | 4 | 10 |
| Auxiliar de Enf. General | 10 | 8 | 18 |
| Auxiliar de Enf. S. Púb. | <u>4</u> | <u>1</u> | <u>5</u> |
| TOTAL | 22 | 14 | 36 |

7.- Sistema de trabajo:

En todos los servicios por funciones y en ocasiones por equipo la C.E.Y.E. y Esterilización, así como el servicio de tránsito de pacientes.

Que mejoran la calidad de la atención médica otorgada.

INSTITUTO MEXICANO DEL SEGURO SOCIAL
DELEGACION N.º 4
ORGANIGRAMA UNIDAD DE MEDICINA FAMILIAR N.º 43

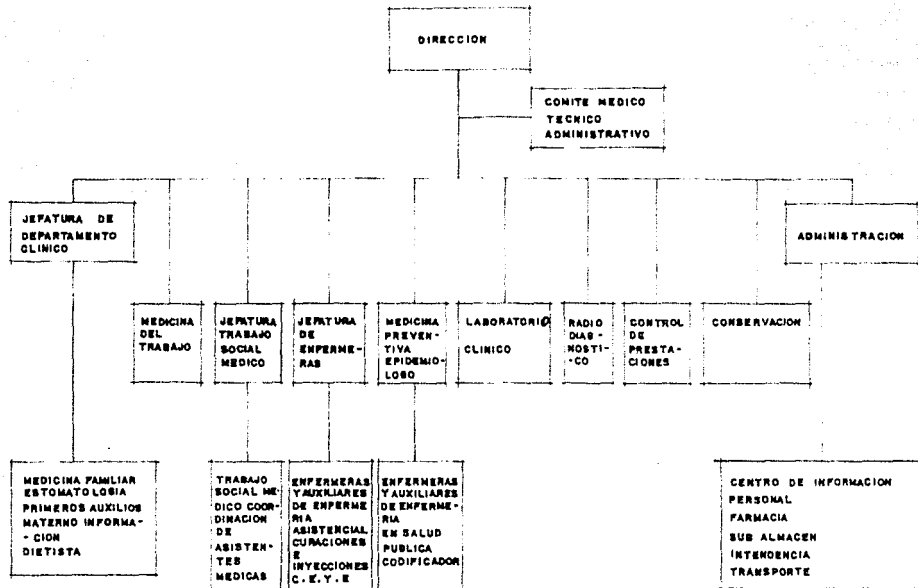

PERSONAL DIRECTIVO:

| | |
|----------------------------------|---------------------------------|
| Director de la Unidad | Dr. José Ochoa Quintana |
| Jefe de Departamento Clínico | Dr. Rogelio Rocha Alcaraz |
| Jefe de Departamento Clínico | Dr. Jesús Martínez y Toledo |
| Sub-Director Administrativo | Ing. Arnulfo Carrera Campis. |
| C. Jefe de Trabajo Social Médico | T.S. Anaceli Escalante Cuevas |
| C. Coord. de Asistentes | M.A.M. Sonia Chávez Maldonado |
| C. Jefe de Enfermeras | ENF. E. Emma Pérez Chan |
| C. Responsable de Med. de Trab. | Dra. Ma. Eugenia Lozada Montoya |
| C. Epidemiólogo | Dr. Pedro Eduardo Ortiz Morales |
| C. Jefe de Control de Prestación | Sr. Luis Ademir Valencia |
| C. Jefe de Laboratorio | Dra. Julia Barria Tuñón |
| C. Jefe de Rayos X | T.R. Graciela Pichardo Blanco |
| C. Dietista | Diet. Adela Rojas Rojas |
| C. Contador | C.P. David Zavaia Morales |
| C. Responsable de Personal | Sr. Guillermo Hinojosa P./ |
| C. Jefe de Intendencia | A. Int. Alfonsina Corona Glez. |
| C. Responsable de Farmacia | Ofc. F. Ernesto Perdomo Cicardo |
| C. Orientación e Información | T.O.I. Martha Elba García |
| C. Jefe de Conservación y Mant. | Ing. Mario Ramírez García |
| C. Almacenista | Sr. Eduardo Sánchez Cedillo. |

TIPOS DE SERVICIOS QUE PRESTA: Atención Médica Clínica y --

Preventiva de primer nivel, capacidad de Atención para prevenir las enfermedades, restaurar la salud, capacitación promoviendo el -- auto-cuidado de la población derecho-habiente que lo requiera.

Atención de Primeros Auxilios, curaciones de pacientes derivados de Consulta Externa, procedente de la comunidad de segundo y tercer nivel

Distribución de los Servicios:

Se trata de una construcción moderna de los niveles con la siguiente distribución de los servicios:

PLANTA BAJA:

- Servicio de Farmacia,
- Oficina del C. C. del DEpto. Clínico.
- Consultorio Dentista.
- Consultorio de Medicina Familiar del Num. 1 al 10.
- Servicio de Medicina Preventiva,
- Consultorio Médico Materno Infantil
- Central de Equipos y Esterilización
- Consultorios de Primeros Auxilios.
- Servicio de curaciones e inyecciones.
- Areas de conservación y mantenimiento
- Sub-Almacén.
- Ropería,
- Oficinas de Delegados Sindicales
- Patios de manicobios.

PLANTA ALTA:

- Oficina de Contabilidad y Archivo fijo
- Laboratorio Clínico
- Servicios de Rayos X

- Servicios de Control de Prestaciones
- Jefaturas de Enfermeras
- Consultorios de Estomatología
- Consultorio de Medicina de Trabajo.
- Aula
- Taller
- Oficina de Coordinadora de Asistencias médicas
- Departamento de Trabajo Social
- Oficina de Gobierno Administrativo
- Oficina de personal
- Checadores
- Comedor
- Vestidores del personal

Número de camas no cencables: dos camillas

8.- Estadísticas de la Unidad:

Morbilidad de acuerdo al diagnóstico de salud de los diez padecimientos según la demanda fueron:

- 8. 1.- Enfermedades agudas respiratorias.
- 8. 2.- Enfermedades de la cavidad bucal de las glándulas salivales y maxilares.
- 8.3.- Control de embarazo.
- 8.4 Enfermedades infecciosas intestinales
- 8.5. Control de niño sano
- 8.6.- Diabetes Mellitus.
- 8.7.- Conjuntivitis
- 8.8.0 Amibiasis Intestinal

8.9 Trastorno de ojos y sus anexos.

8.10 Enfermedad hipertensiva

8.11 Ahora bien la incidencia de las 10 principales enfermedades

transmisibles son:

8.11.1 Infecciones respiratorias agudas

8.11.2 Infecciones intestinales

8.11.3 Parasitosis intestinal

8.11.4 Amibiasis intestinal

8.11.5 Tiña

8.11.6 Otras

8.11.7 Ascariidiasis

8.11.8 Varicela

8.11.9 Sarna

8.11.10 Rubeola

Prevalencia de las 5 principales enfermedades crónico-degenera-

tivas:

- Diabetes Mellitus

- Enfermedades hipertensivas

- Trastornos del dorso

- Osteoartritis

9.- MORTALIDAD GENERAL HOSPITALARIA

9.1 Prematurez

9.2 Diabetes Mellitus

9.3 Enfermedades del aparato digestivo

9.4 Tumor maligno

9.5 Enfermedad hipertensiva

9.6 Tumor maligno de otros órganos

9.7 Neumonía

9.8 Nefritis síndrome nefrótico

99 Tumor maligno de órganos genito-urinario

8.10 Enfermedad cerebro vascular.

10. MORTALIDAD POR GRUPOS ESPECÍFICOS DE EDAD.

10.1 Infantil 19.4%

10.2 Pre-escolar 0.9%

10.3 Materna 5.0%

10.4 Perinatal 19.6%

11.- ORGANIZACIÓN DEL DEPARTAMENTO DE ENFERMERÍA

1.- Filosofía:

Siendo parte importante de la filosofía del I.M.S.S., la de "Seguridad y Solidaridad" para todos", el Departamento de Enfermería acorde con ella, debe proporcionar servicios eficientes y oportunos a la población derecho-habiente, con proyección a la comunidad dentro de un marco de cortesía y humanismo.

2.- Objetivos:

Proporcionar al paciente una atención de enfermería integral y humana, apoyada a la alta tecnología existente en la Unidad.

- Proporcionar el desarrollo profesional del personal de enfermería, a través de los cursos de actualización intra y extra-muros.

- Administración eficiente de los recursos humanos, materiales y técnicos.

3.- Políticas:

- Proporcionar atención de Enfermería de primer nivel a pacientes atendidos.
- El personal de enfermería permanecerá en los servicios asignados y solamente abandonará éste en situaciones estrictamente necesarias.
- El Jefe del Departamento clínico, será el responsable del buen funcionamiento de los aspectos operativos del mismo y la Jefatura de Enfermeras en los aspectos normativos y la administración personal y de servicios.
- La Jefe de Enfermeras debe entrevistarse con el o los jefes -- del DEpartamento Clínico correspondiente en forma periódica -- para coordinar acciones encaminadas al buen funcionamiento del servicio.
- Los descansos del personal serán fijos y se asignarán de acuerdo al programa elaborado por la jefatura de enfermeras, acorde con lo normado por el Contrato Colectivo de Trabajo.
- Las vacaciones se asignarán de acuerdo al programa elaborado -- por la Jefatura de Enfermeras acorde con lo normado por el -- Contrato Colectivo del Trabajo.
- El personal del servicio absorberá la carga de trabajo que que genere la ausencia de sus compañeras, sólo en caso de excepción se le reforzará con personal de otras áreas.
- La Jefe de Enfermeras será la responsable de la buena adminis-

- ción de los servicios a su cargo para la cual elaborará anualmente un diagnóstico situacional y una programa de trabajo entregando cuatrimestralmente el grado de avance de éste.
- El personal tiene la obligación de asistir y participar en las acciones y programas académicos o de investigación de su y/o de la Jefatura de Enfermeras.
 - Los sistemas de control establecidos para la buena utilización de los recursos humanos, materiales y técnicos deberán ser cumplidos íntegramente por el personal del nivel correspondiente.
 - Es obligatorio la asistencia de la enfermera especialista, enfermera general, y auxiliar de enfermería a la evaluación de Atención de Enfermería, sesiones académicas, juntas administrativas y programas de educación continua.
 - El personal de Enfermería en sus diferentes niveles debe conocer las incidencias en que se encuentre su servicio y colaborar a su corrección de acuerdo con las indicaciones dadas y las normas establecidas.

IV.- DIRECCION Y CONTROL.

1.- Instrumento de Supervisión:

a) Supervisión Directa:

Se lleva a cabo por medio de la observación.

b) Supervisión indirecta:

Se lleva a cabo por medio de reportes de supervisión y de puntualidad.

2.- Sistemas e instrumentos de control y evaluación de los recursos humanos:

- . Evaluación de notas de enfermería a través del expediente -- clínico.
- . Cédulas de reproductividad de enfermería.
- . Evaluación personal a través de anecdotario, curriculum e inventario de habilidades.

3.- Incentivos al personal:

- . Niveles de plazas superior
- . Interinatos
- . Notas de mérito
- . Diploma por excelencia
- . Diploma anual a la enfermera que destaca por su labor profesional.

4.- Recomendaciones específicas de la Institución para la estudiante

- Disciplina
- Respeto y cortesía al derecho-habiente

INSTITUTO MEXICANO DEL SEGURO SOCIAL

20.

UNIDAD DE MEDICINA FAMILIAR N.º 43

ORGANIGRAMA DEL DEP. DE ENFERMERIA

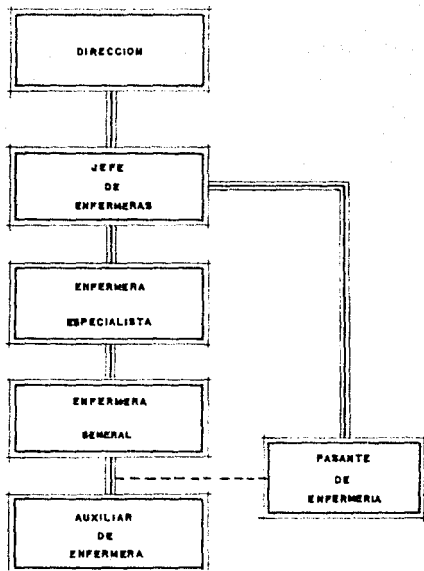

UNIDAD DE MEDICINA FAMILIAR N.º 43

RELACIONES INTERDEPARTAMENTALES

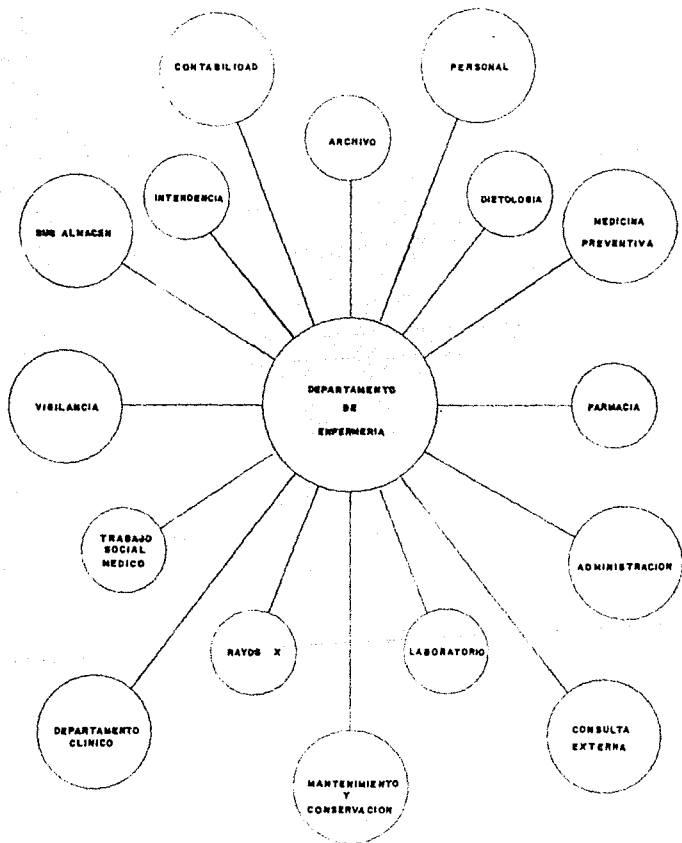

10.- INDICE ENFERMERA-PACIENTE:

En Unidades de Medicina Familiar de 48,000 derecho-habientes (la Unidad cuenta actualmente, Enero de 1989 con 55,000 derecho-habientes adscritos).

| CENTRO DE COSTO | CATEGORIAS | TURNO | PLAZAS NUMERO | DERECHO-HABIENTES |
|-----------------|---|----------------------------|---|--|
| 025 | Jefe de Enfermeras | Mat. | 1 x cada 48,000 | Derechohab. |
| 025 | Enfermera General (Apoyo a programas Prioritarios E.M.I.) | Mat. y Vesp. | 1 x cada 24, 000 | " " |
| | | | 1 en población mayor por cada 11,000 Derechohabientes. | |
| 07 | Auxiliar de Enfermería General Para curaciones e - yecciones. Auxiliar de Enfermería General | Mat. y Vesp. Mat. | 1 x cada 48,000 | Derecho-hab. Consultorios de Médicos familiares. |
| 38 | Auxiliar de Enferm. Gneral | Mat. Vesp. | 1 x cada | Consultorio en Servicio |
| 49 | Enfermera General | Mat. y Vesp. | 1 x cada 48,000 | Derecho-hab. |
| | Aux. de Enf. Gral. | Mat. y Vesp. | 1 x cada 24,000 | Derecho-hab. |

| CENTRO DE COSTO | CATEGORIAS | TURNOS | PLAZAS NUMERO | DERECHO-HABIENTES |
|-----------------|--------------------------------------|------------|---|-------------------|
| 35 | ENFERMERA GENERAL | Mat. | 1 x cada 6 a 10 camas de Tránsito | |
| | | y Vesp. | | |
| | Auxiliar de Enfermería General | Mat. | 1 x cada 19,000 a 48,000 derecho-habientes | |
| | | Vesp. | | |
| 2 | Enfermera Especialista en Salud Púb. | Mat. | 1 x cada 44,000 a 66,000 derecho-habientes. | |
| | | y Vesp. | | |
| | Auxiliar de Enferm. en Salud Pública | Mat. | 1 x cada 8,000 derecho-abientes. | |
| | | y Vesp. | | |

FUENTE: Emma Pérez Chan. Estudio de Campo Clínico de Unidad de Medicina Familiar No. 43.

11.- JORNADA DE TRABAJO:

| | |
|------------------|------------------------|
| Turno Matutino: | De 7:00 a 15 00 horas. |
| Turno Vespertino | De 13.30 a 21:00 hrs. |

12.- PROGRAMA DE TRABAJOS EXISTENTES.

- a) Programa anual de trabajo
- b) Sub-Programa de atención Materno Infantil
- c) Sub-Programa de Planificación familiar
- d) Programa de fomento a la salud.
- e) Programa de Medicina Preventiva
- f) Programa de uso racional
- g) Programa Madre familiar participante.
- h) Programa de derivados del "Diagnóstico de Salud

Orientación al paciente diabético:

- Trabajos existentes
 - Recursos Humanos
 - Actualización de:
- Plantilla de personal
- Roles de personal
- Plantilla de descansos
- Programa de vacaciones
- Anecdotarios
- Plan de actividades del personal

13.- PROGRAMAS DE EVALUACION CONTINUA:

- Sub-Programa de capacitación

- Curso de capacitación Modulares.
- Asistencia de cursos monográficos programados en la DElegación para 1989.
- Guiones para Pláticas educativas.

14.- MANUALES DE DEPARTAMENTO:

- Manual de C.E.Y.E.
- Manual de Procedimientos Especificos para cada servicio.
- Manual de Procedimientos, Formas e Instructivos.
- Manual de Bienvenida
- Estudio de Campo Clínico

15.- REGLAMENTOS:

- Internos, propios de la unidad.
- Ley Federal del Trabajo
- Contrato Colectivo del Trabajo.
- Instructivos:
 - a) Manejo de sierra de Stra y Ker.
 - b) De operaciones para los servicios de Enfermería en Medicina Familiar.
 - c) Del equipo multidisciplinario de la atención Materno Infantil

OBJETIVOS GENERALES DE LA INSTITUCION.

- Conocer la estructura orgánica de la Unidad de Medicina Familiar No. 43 brindando una atención íntegra y adecuada de la población derecho-habiente, tanto humana como física, de mejor calidad.

OBJETIVOS ESPECIFICOS.-

- Proporcionar al pasante de Enfermería las bases conceptuales de la Seguridad Social, sus metas y objetivos.
- Facilita al pasante integración al campo de salud, mediante técnicas didácticas de participación grupal.
- Analizar los temas y actividades específicas que se realizarán los pasantes ,según su disciplina.

OBJEJTIVO GENERAL DEL PASANTE.

- Analizar el programa del Servicio Social a la carrera respectiva que se desarrollará su estancia.

OBJETIVOS ESPECIFICOS:

- Participar satisfactoriamente con el equipo de salud de la Unidad, de acuerdo al Programa de Atención correspondiente.
- Realizar afectivamente las actividades descritas en el programa del Servicio Social, de acuerdo con los programas que se encuentran en la Institución

METAS:

- Culminar el Servicio Social con un período máximo de 6 meses.
- Dar charlas de promoción a la salud con respecto a los problemas que -

más se presentan en la comunidad.

- Elaboración de un programa para uso, tanto de la Institución como para la comunidad.

LIMITES:

Tiempo: Realización del Servicio Social en el periodo del 5 de Octubre de 1989, al 4 de Abril de 1990, con un horario de 8:00 a 12:00 p.m.

Espacio: Unidad de Medicina Familiar No. 43, en el área de Medicina - Preventiva, con el Programa de Fomento a la Salud, y algunos servicios más seleccionados para la realización del Servicio Social de pasantes de Enfermería.

Universo: Unidad de Medicina Familiar con una capacidad para atender - 48,000 derecho-habientes, de la comunidad seleccionada de la Colonia El Manto.

Muestra: Aplicación de 5 encuestas por manzana, dando un promedio de 500 encuestas familiares.

RECURSOS:

a) Humanos: Pasantes de Enfermería que son:

2 Pasantes de Nivel Licenciatura

6 de Nivel Técnico

3 Enfermeras de la Institución

1 Sanitarista

b) Material:

- Cartulinas

- Lápices
- hojas blancas
- Colores
- Plumones
- Folleto de fomento a la Salud
- Sillas y una mesa.

Actividades de Enfermería:

a) Administrativas:

Manejar las hojas de encuestas de evaluación diagnóstica

b) Docentes:

Colaborar en los recursos de capacitación continua del personal, evaluar manuales de procedimientos para el Departamento de Enfermería.

c) Asistenciales:

- Aplicación de inmunizaciones
- Detección de Cáncer Cérvico Uterino
- Control de embarazo
- Control de niño sano

PROGRAMA DE ACTIVIDADES:

- Del 5 al 13 de octubre: orientación por las autoridades al puesto de la Unidad de Medicina Familiar No. 43
- Del 16 al 19 de Octubre: Campaña de revacunación anti-sarampión, en las Colonias El Manto y José López Portillo.
- El 20 de octubre: Se llevó a cabo un programa sobre el Fomento a la Salud de parte de la Delegación Iztapalapa No. 4

- Del 23 de octubre al 17 de noviembre: realización del estudio de comunidad, en la Colonia El Manto, por medio de encuestas familiares y levantamiento de mapas de cada una de las manzanas.
- Del 21 al 24 de noviembre: tabulación de Datos de las encuestas aplicadas en la Colonia El Manto.
- 22 de noviembre: tianguis de bienestar social en la Colonia Citlali, - Delegación Iztapalapa
- Del 14 de noviembre al 13 de diciembre, charlas informativas de Planificación Familiar en cada uno de los consultorios.
- Del 13 de noviembre al 13 de diciembre, detección de casos de diabetes e hipertensión arterial de los derecho-habientes que acuden a la consulta.
- El primero de diciembre, charla informativa sobre el S.I.D.A., en cada consultorio.
- Realización de estudio de comunidad mecanografiado.
- Realización de un periódico mural sobre diabetes.
- Realización de un caso clínico
- Del 21 de noviembre al 30 de marzo de 1990, asistencia en los consultorios con los médicos familiares con un horario de 8:00 a 9:00 de la mañana; y de 11:00 a 12:00 hrs.

OBJETIVOS:

- I. Detectar los problemas más sobresalientes que afectan a la población de la Colonia el MANTO.
- II. Brindar una atención integral, humana y de calidad para la solución de problemas de salud.
- III. Fomentar hábitos higiénico-dietéticos en la comunidad para prevenir enfermedades.
- IV. Ofrecer una buena orientación eficiente y oportuna a la población para establecer una adecuada comunicación social.

METODOLOGIA.-

Para la investigación social de la Colonia el Manto, Iztapalapa se utilizaron los siguientes métodos:

- Documental:

Fuentes estadísticas y bibliográficas de la DElegación Política de Iztapalapa.

- De campo:

Recorrido de la colonia, aplicación de encuestas, levantamiento de croquis de manzana, detección de líderes de jefes de manzana.

Observación directa:

Dicha Investigación se realizó del 23 de octubre al 17 de noviembre - de 1989.

- Recursos:

Con la participación de Pasantes de Enfermería y personal de la Unidad de Medicina Familiar No. 43.

- Ocho pasantes de enfermería de la Escuela Nacional de Enfermería y -- Obstetricia de la U.N.A.M.

- Dos pasantes de Enfermería del Instituto Mexicano del Seguro Social.

- Una pasante de Enfermería de la Escuela Nacional de Estudios Profesionales, Plantel Zaragoza de la U.N.A.M.

- Una enfermera especialista en Salud Pública

- Un enfermero general

- Dos auxiliares de enfermería.

DELEGACION IXTAPALAPA.-

ANTECEDENTES HISTORICOS:

La fundación de Iztapalapa, fue en 1430, al vencer los mexicanos a Maxtla, señor de los Tepanecas, Culhuacán queda sometido a Tenochtitlán e Izcóatl, señor de los mexicanos, funda el señorío de Iztapalapa que fue semi-independiente. Su primer gobernante fue Cuitláhuac "El Viejo", el hijo de Izcóatl.

Tenía amplios palacios y templos, así como numerosos canales, seguidos por compuertas y divisiones; era una ciudad lacustre, que se hallaba al pie del cerro de la Estrella (huixachtítépetl o Cerro de huizaches). Poseía un jardín botánico mandado a contruir por Moctezuma II, - en el que con gran variedad de peces y aves, habían innumerables semen-

terras y jardines flotantes.

Gobernaba entonces esa ciudad, el principe Cuiclahuatzin, hermano del Rey Moctezuma y su inmediato sucesor a la corona. En este lugar observaron los españoles, que en vez de quejas y murmuraciones que habían oído en otros lugares, solo se oían elogios del gobierno, porque la cercanía a la corte los hacía más cautos en el hablar.

Durante la época colonial, Iztapalapa estaba ligada con la Ciudad de México. En un principio es dada en encomienda al Cabildo de la Ciudad pero a fines del Siglo XVI, pasa a pertenecer a la corona directamente para asuntos religiosos, hasta la segunda mitad del Siglo XVIII dependía de la Ciudad de México y más o menos para esa época pasa a ser parroquia de titularidades, pero la dependencia funcional era de tipo económico; - Iztapalapa vendía parte de sus productos en México y compraba allí lo que producía directamente.

La localidad era básicamente agrícola, pero también se dedicaba a la exportación de sal, de otros productos lacustres y de la manufactura de artefactos de piedra, hule, o madera.

El 23 de junio de 1814, se firma una Ley que ordena la existencia de un jefe político para la ciudad y un territorio específico para la misma pero no es, sino hasta 11 años específicos para la Ciudad de México, -- siendo la residencia del gobierno y de los poderes federales y forma parte de un distrito (Distrito Federal).

A mediados del Siglo XIX, el Distrito Federal se compone de la Ciu-

dad de México y once municipalidades con sus respectivos pueblos dependientes. Una de las municipalidades corresponde a Iztapalapa. Para fines del mismo siglo (1889) Iztapalapa, formaba parte de la prefectura de -- Tlalpan, que a su vez dependía del Distrito Federal.

La historia de Iztapalapa estaba profundamente ligada a Culhuacán, una de las poblaciones más antiguas e importantes del Valle de México. Abundan los restos arqueológicos que actualmente son explorados científicamente.

Un grupo de Toltecas se refugia allí después de caer el reino de Tula, más tarde se estableció una confederación con poblaciones similares, al parecer la institución tolteca, de mantenerse unidos los cuatro pueblos y posteriormente tres a manera de Alianza.

La primera es entre Tula, Ocumca, Atzacapotzalco y Culhuacán y al terminar, ésta selló la Unidad de Atzacapotzalco-Coatlinchán. En 1142, hizo la guerra a Xochimilco y Chalco y se apoderó de tierras de éstos dos pueblos. En 1240 aliada a esta Ciudad de Atzacapotzalco y Chalco, -- atacó a los fundadores de Tenochtitlán y los hostilizó cuanto pudo.

La importancia cultural de esta población se debió a que de ella reverbera por todo el Valle la cultura Nahuatl, que fue renovada y hecha evolucionar por la Ciudad de Tenochtitlán la cual vivió siempre con especial honor el parentesco con Culhuacán.

A la llegada de los españoles, gobernaba Iztapalapa Cuitláhuac II, hermano sucesor de Moctezuma. En 1520, estaba unida por tierra México-Tenochtitlán, por la calzada de Iztapalapa (hoy Tlalpan que partía de

Mexicaltzingo. Tuvo un papel decisivo durante el sitio impuesto a la -- metrópoli por los españoles, ya que los habitantes de Iztapalapa, opusieron fuerte resistencia, pero fueron vencidos y su ciudad tomada y semi-destruida.

Después de la caída de Tenochtitlán y de la edificación de la nueva Ciudad de México, Iztapalapa estuvo gobernada por Alonso Ixhuactocatzin, hijo de Cuitláhuac II y de una nieta de Netzahualcōyotl, de su casamiento con una nieta de Netzahualpillin nació Doña Magdalena, que -- fue la última gobernadora indígena del lugar. Durante la Colonia, Iztapalapa dejó de tener la importancia que alcanzó en la época prehispánica.

Vestigios de la administración prehispánica y colonial es la división de Iztapalapa en pueblos y barrios, los cuales subsisten en la época actual y ha influido grandemente en el proceso de urbanización que -- tomó base de una incipiente planeación dificultando además la funcionalidad de un plano regulador.

Religión:

Parroquia de Iztapalapa, está dedicada a San Lucas y fue levantada en 1664.

Su puerta de madera impresiona por su técnica indígena y porque no se sabe si deliberadamente o bajo el peso de una tradición está llena -- de simbolismo azteca.

Por su inadecuado estado de conservación, no ha sido posible confirmar ciertas sospechas sobre su verdadero contenido como la de que en

sus hojas, descontando el dintel, esta representado en cada lado dos -- crisantemos con 18 pétalos número de meses del año náhuatl, en tanto que cuatro discos pueden evocar los "cuatro soles".

Hay también indicios de que las flores del dintel, contaron 52 pétalos de cada lado, o sea, el número de años del siglo. Lo que es indudable es que los indios gustaban para representar las intrincaciones de una serpiente.

Cuenta con un pólipo, que es un magnífico ejemplar de un guerrero y junto al cual no desmerece un bello lienzo de la Inmaculada Concepción coronada por la Trinidad.

SEMANA SANTA DE IZTAPALAPA.-

Los habitantes tuvieron la idea de realizar una ceremonia que representase la Pasión del Señor en la Semana, Santa, lo cual se cumple - todos los años. No es como algunos pretenden, una parodia grotesca, sino una imitación sencilla y conmovedora de los episodios de la Pasión - de Cristo.

LOCALIZACION;-

Límites de la Delegación de Iztapalapa: Se localiza al Oriente del Distrito Federal, cuenta con una superficie de 119,5 kms. cuadrados.

Colindancia:

- Al Norte y Noroeste con la Delegación de Iztacalco.
- Al norte y Este con el Estado de México
- Al Sureste con la Delegación de Tláhuac y Xochimilco.

- Al Noroeste con una pequeña porción de la DElegación Benito Juárez.
- Al Suroeste con una pequeña porción de la misma Delegación.
- Al Suroeste con la Delegación Coyoacán.

VISIBILIDAD:

En el punto de contaminación, se puede afirmar que Iztapalapa presenta un alto grado de invisibilidad, provocado por las zonas industriales y las avenidas que son transitadas por un alto número de vehículos - que desechan sustancias tóxicas.

PRECIPITACION:

Fluvial:

Es difícil determinar la precipitación fluvial debido a que los ríos que se encuentran dentro de su perímetro, están entubados.

Pluvial:

Se puede determinar como regular, siendo el período de lluvias el comprendido entre los meses de Mayo y Agosto.

Humedad:

Según estudios del subsuelo y tomando en cuenta sus antecedentes históricos, se puede afirmar que éste es húmedo localizándose un alto grado de humedad lo que provoca que se encuentre en su mayor parte abundante - salitración.

Demografía:

A mediados del Siglo XVIII, el pueblo de Iztapalapa contaba con menos de un millar de habitantes y la Ciudad de México tenía alrededor de

100,000 habitantes, un siglo después en 1853, el D.F. ha duplicado su población e Iztapalapa la ha multiplicado cuatro veces. Para fines del Siglo XIX se ha triplicado la población del D.F. e Iztapalapa la ha aumentado diez veces.

El incremento en la población se debe principalmente a la disminución de la mortalidad y que a partir de 1940, se empezó a recibir en la región de Iztapalapa influencia de obreros y campesinos emigrados del campo, que buscaban en la ciudad, terrenos comparativamente baratos para vivir, próximos a vías de comunicación y con transporte popular masivo.

En un principio se establecieron en terrenos de cultivos que negociantes urbanos adquirieron y notificaron para su venta como zona de habitación.

De acuerdo al censo de 1980, en cuanto al origen de la población: - 262,354 son nativos de Iztapalapa y 249,429 de otros estados; en total - 511,783. La población de Iztapalapa rebasa hoy en día los 2.5 millones - aproximadamente, tal crecimiento es del orden del 6.7% anual, y 65 el registro más alto del país.

COMERCIO:

El comercio cubre satisfactoriamente los requerimientos de la población. La más alta densidad comercial se encuentra en la zona poniente de la Delegación, tomando como eje una línea de norte a sur que pasa por el centro de la cabecera de Iztapalapa.

COLONIA "EL MANTO".-**ASPECTOS GEOGRAFICOS:-**

Esta colonia se localiza al oriente de la Delegación Iztapalapa, se fundó en el año de 1961, contando con una población de 12,000 habitantes. Está formada por 39 manzanas y 100 lotes, tiene límites: al Norte con Barrio San Miguel, al Sur Panteón Civil, al Poniente con la Colonia el Molinito y al Oriente con la Colonia "Los Angeles".

VÍAS DE ACCESO:

Las únicas vías de acceso son la Calzada Ermita-Iztapalapa y el Camino Real de San Lorenzo.

URBANIZACION:

Esta comunidad se encuentra establecida a las faldas del Cerro de la Estrella, por lo que el acceso es problemático y sus calles son terracerías; algunas están bien trazadas y otras son irregulares, además, carece de banquetas y cuenta únicamente con agua intradomiciliaria y drenaje, excepto la Cerrada Roble, que carece de éste último servicio.

CUADROS Y GRAFICAS CON SUS RESPECTIVOS ANALISIS

CUADRO No. 1

Total de la población encuestada de la Colonia "El Manto", clasificada por sexo y edad. Noviembre de 1989.

| EDAD | SEXO MASCULINO | SEXO FEMENINO | TOTAL | % |
|--------------|----------------|---------------|-------------|---------------|
| 0 - 4 | 97 | 100 | 197 | 7.94 |
| 5 - 9 | 114 | 106 | 230 | 9.23 |
| 10-14 | 156 | 122 | 278 | 11.16 |
| 15-19 | 202 | 190 | 392 | 15.73 |
| 20-24 | 105 | 135 | 300 | 12.04 |
| 25-29 | 106 | 102 | 208 | 8.35 |
| 30-34 | 93 | 78 | 171 | 6.86 |
| 35-39 | 65 | 69 | 134 | 5.37 |
| 40-44 | 67 | 77 | 144 | 5.78 |
| 45-49 | 74 | 63 | 137 | 5.49 |
| 50-54 | 47 | 46 | 93 | 3.73 |
| 55-59 | 44 | 38 | 82 | 3.29 |
| 60-64 | 38 | 30 | 68 | 2.72 |
| 65-69 | 11 | 23 | 34 | 1.36 |
| 70-74 | 5 | 5 | 10 | .43 |
| 75-79 | 3 | 4 | 7 | .28 |
| 80 años | 3 | 3 | 6 | .24 |
| TOTAL | 1300 | 1191 | 2491 | 100.00 |

FUENTE: Directa, Cédula Censal y Fomento a la Salud", I.M.S.S. Delegación 4, Unidad Médico familiar No. 43.

PIRAMIDE NACIONAL

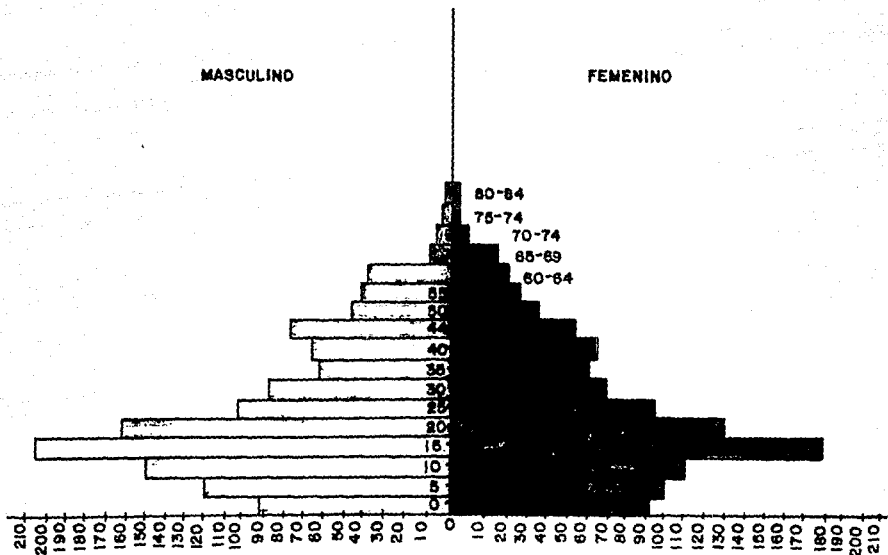

GRAFICA No. 1

En la Colonia El Manto, predomina más el sexo masculino entre las edades de 35 años en adelante y el sexo femenino entre las edades de 35 años en adelante, en el mes de Noviembre de 1989.

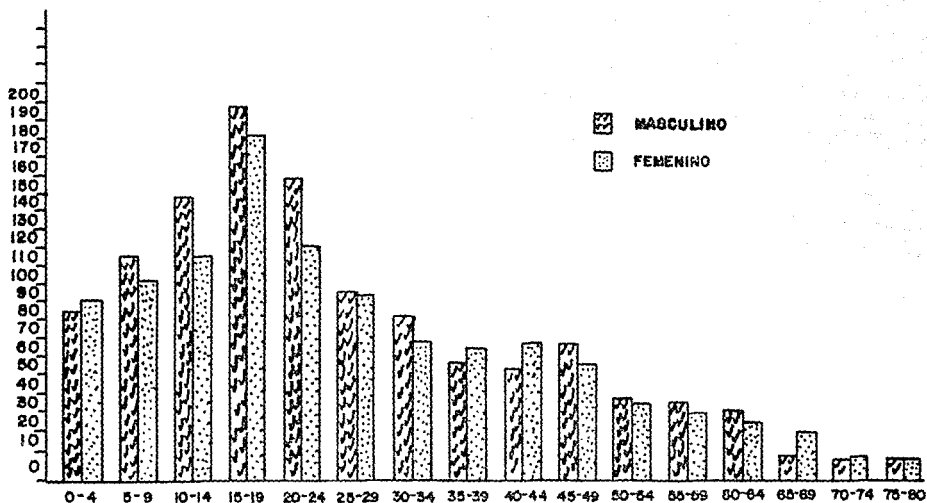

ANALISIS DEL CUADRO No. 1

Del total de la población de la Colonia el Manto, predomina - el sexo masculino con más del 50% de la población (1,300 personas).

Se trata de una comunidad de población joven y económicamente activa.

CUADRO No. 2

Estado civil, según edad registrada en la población de la Colonia El Man
to. Noviembre de 1989.

| ESTADO CIVIL EDAD | SOL- TERO | CASA- DO | VIU- DO | DIVOR CIADO | UNION LIBRE | MADRE S. | TOTAL | % |
|----------------------|--------------|-------------|------------|----------------|----------------|-------------|-------|--------|
| 15 - 20 | 427 | 19 | - | - | 5 | 3 | 454 | 26.20 |
| 21 - 25 | 19 | 70 | - | - | 11 | 1 | 280 | 16.18 |
| 26 - 30 | 65 | 121 | - | 1 | 10 | - | 197 | 11.37 |
| 31 - 35 | 25 | 101 | - | 2 | 3 | 1 | 134 | 7.73 |
| 36 - 40 | 22 | 114 | - | - | 5 | 2 | 141 | 8.14 |
| 41 - 45 | 1 | 114 | 4 | 1 | 4 | 2 | 126 | 7.27 |
| 46 - 50 | 2 | 126 | 6 | 1 | 13 | 2 | 150 | 8.66 |
| 51 - más | 13 | 194 | 25 | 3 | 8 | - | 251 | 14.48 |
| TOTAL | 753 | 859 | 31 | 8 | 67 | 11 | 1733 | 100.00 |

FUENTE: Directa; Cédula Censal y "Fomento a la Salud", I.M.S.S., Delega-
ción No. 4, U.M.F. No. 43.

ANALISIS DEL CUADRO No. 2

Se observa que la población de la Colonia el Manto, registra que hay más personas con estado civil de casados, entre las edades de 51 años en adelante y los solteros entre los 20 - años de edad.

GRAFICA No. 2

Estado civil y edad registrada en la población de la Colonia El Manto, Iztapalapa, en el mes de Noviembre de 1989.

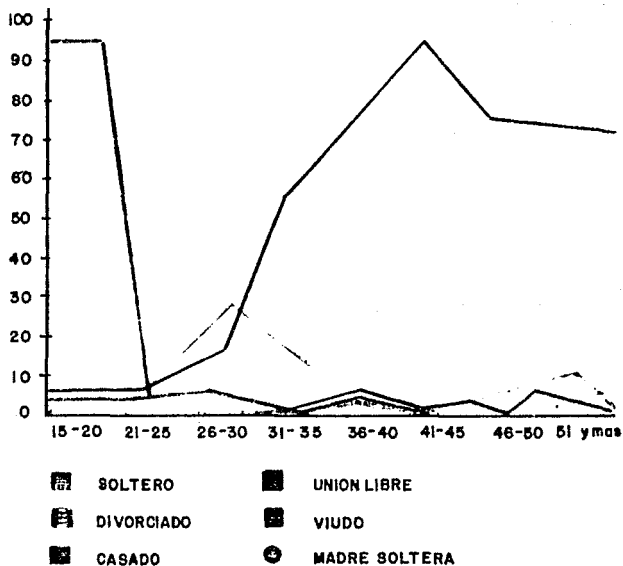

CUADRO No. 3

Número de Personas de la colonia El Manto, según escolaridad clasificadas por sexo Noviembre de 1989.

| SEXO ESCOLARIDAD | SEXO | | TOTAL | % |
|-------------------------|-------------|-------------|-------------|---------------|
| | FEMENINO | MASCULINO | | |
| ANALFABETAS | 80 | 67 | 147 | 6.32 |
| SABE LEER Y ESCRIBIR | 15 | 12 | 27 | 1.16 |
| PRIMARIA INCOMPLETA | 240 | 254 | 494 | 21.26 |
| PRIMARIA COMPLETA | 245 | 251 | 496 | 21.35 |
| SECUNDARIA INCOMPLETA | 94 | 162 | 256 | 11.02 |
| SECUNDARIA COMPLETA | 123 | 165 | 288 | 12.40 |
| CARRERA TECNICA | 104 | 61 | 165 | 7.10 |
| BACHILLERATO COMPLETO | 62 | 71 | 133 | 5.72 |
| BACHILLERATO INCOMPLETO | 40 | 72 | 112 | 4.82 |
| PROFESIONAL INCOMPLETO | 35 | 39 | 74 | 3.18 |
| PROFESIONAL COMPLETO | 50 | 70 | 120 | 5.51 |
| MAESTRIA Y DOCTOR | 3 | - | 3 | 0.12 |
| TOTAL | 1099 | 1224 | 2323 | 100.00 |

NOTA: No se tomaron en cuenta niños menores de 5 años.

FUENTE Directa. Cédula Censal y "Fomento a la Salud". I.M.S.S. Delegación No. 4, U.M.F. No. 43

ANÁLISIS DEL CUADRO No. 3

Las 2,323 personas de la Colonia el Manto un 21.35% de la población tiene primaria incompleta y el 21.26% tiene primaria completa. además, se hace énfasis en que el problema del analfabetismo, aunque no en gran número, se presenta en la población y en contraste, existen muy pocas personas con estudios superiores

GRAFICA No. 3

Número de Personas de la Colonia El Manto, que se clasifican por escolaridad y sexo. Noviembre de 1989.

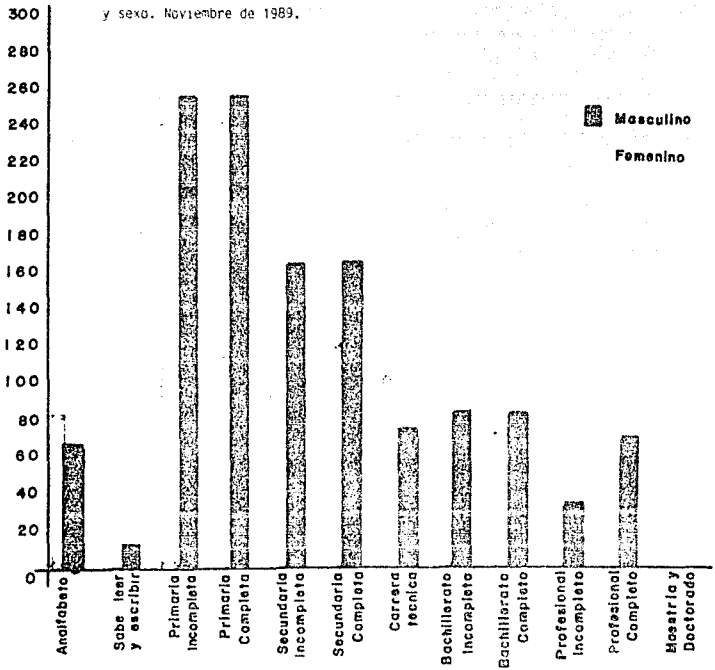

CUADRO No. 4

Número de personas que cuenta con diferentes salarios, de acuerdo con su ocupación, de la población de la Colonia El Manto. Noviembre de 1989.

| INGRESOS OCUPACION | < MIN | = MIN | Más MIN | TOTAL | % |
|-----------------------|-------------|-------------|-------------|---------------|---|
| OBRERO | 35 | 125 | 45 | 209 | - |
| EMPLEADO | 7 | 85 | 116 | 209 | - |
| PROFESIONISTA | 0 | 13 | 71 | 84 | - |
| COMERCIANTE | 3 | 39 | 72 | 114 | - |
| OTROS | 88 | 107 | 89 | 284 | - |
| TOTAL | 100 11.4 | 374 42.6 | 405 46.9 | 877 100.00 | - |

FUENTE: Directiva, Cédula Censal - "Fomento a la Salud". I.M.S.S., Delegación 4, U.M.F. No. 43

ANALISIS DEL CUADRO No. 4

Del total de la población de la Colonia el Manto, la mayor parte se dedica a ocupaciones de diversa índole y los ingresos son en general, superiores a un salario mínimo con un porcentaje de 45.9%.

GRAFICA No. 4

Número de personas que cuentan con diferentes salarios de acuerdo a su ocupación, de la población de la Colonia El Manto, en el mes de Noviembre de 1989.

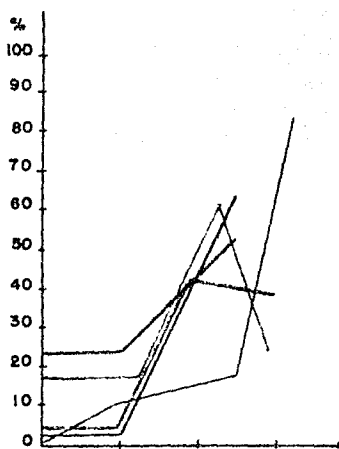

- OBRERO
- EMPLEADO
- PROFESIONISTA
- COMERCIO
- OTROS

CUADRO No. 5

Número de personas que tienen su esquema completo de vacunación, incompleto y que no han sido vacunados, de la Colonia El Manto, Noviembre de 1989.

| TIPO ESQUEMA VACUNAS | COMPLETO | INCOMPLETO | NO VACUNADOS | TOTAL | % |
|----------------------|-------------|------------|--------------|-------------|---------------|
| B.C.B | 278 | 57 | 9 | 344 | 11.20 |
| POLIO | 260 | 80 | 4 | 344 | 11.20 |
| D.P.T | 242 | 92 | 10 | 344 | 11.20 |
| SARANPION | 272 | 63 | 9 | 344 | 11.20 |
| TOXOIDE TETANICO | 434 | 334 | 864 | 1632 | 53.15 |
| TOXOIDE EMBARAZADAS | 57 | 6 | 0 | 63 | 2.05 |
| TOTAL | 1545 | 632 | 868 | 3071 | 100.00 |

FUENTE: Directa, Cédula Censal y "Fomento a la Salud", I.M.S.S., Delegación No. 4, , U.M.F. No. 43.

ANALISIS DEL CUADRO No. 5

Con relación a la población encuestada (2491) dentro de los - grupos etáreos menores de 10 años, se encontró que la mayor parte de éstos, tienen sus esquemas de vacunación completos y dentro de los mayores de 10 años (1632 personas) solamente 434 tienen su esquema completo del Toxoide tetánico, lo que supone en riesgo al resto de la población.

GRAFICA No. 5

Esquemas de vacunación que existe en los habitantes de la Colonia El Manto, en el mes de Noviembre de 1989.

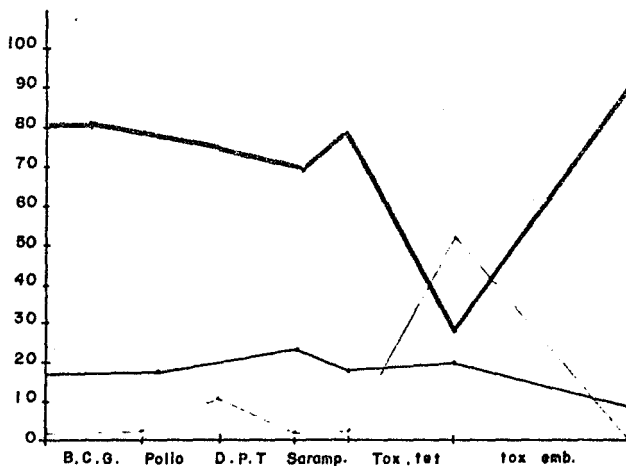

■ ESQUEMA COMPLETO

■ ESQUEMA INCOMPLETO

■ NO VACUNADOS

CUADRO No. 6

Métodos de Planificación Familiar más utilizados por la población de la Colonia El Manto. Noviembre de 1989.

| METODO DE PLANIFICACION FAMILIAR | Nº DE CASOS | TOTAL | % |
|----------------------------------|-------------|------------|---------------|
| D.I.U | 86 | 86 | 22.05 |
| HORMONAL ORAL | 28 | 28 | 7.18 |
| HORMONAL INYECTABLE | 7 | 7 | 1.79 |
| QUIRURGICO | 157 | 157 | 40.28 |
| OTROS | 112 | 112 | 28.72 |
| TOTAL | 390 | 390 | 100.00 |

FUENTE: DIRECTA: Cédula Censal y "Fomento a la Salud", I.M.S.S., Delegación No. 4, U.M.F. No. 43.

ANALISIS DEL CUADRO No. 6

El cuadro No. 6, muestra que el método de Planificación Familiar más utilizados por los habitantes de la Colonia El Manto, es el quirúrgico con un total de 157 personas y el método menos utilizado es el hormonal inyectable, aunque hay un número importante de personas que utilizan otro método y entre estos se encuentran el condón y los métodos naturales.

GRAFICA No. 6

Métodos de Planificación Familiar más utilizados por la población en la Colonia El Manto Iztapalapa, Noviembre de 1989.

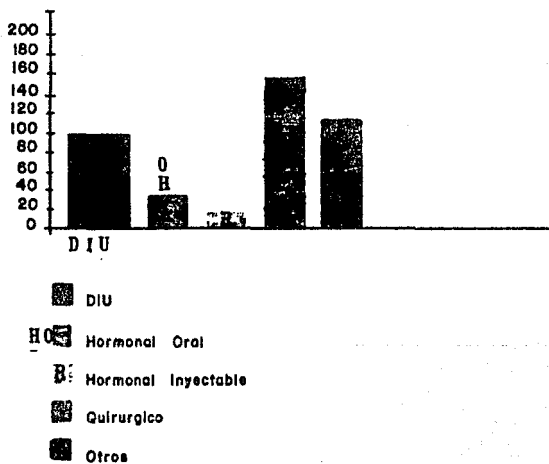

CUADRO No. 7

Hábitos más frecuentes de los habitantes de la Colonia El Manto, clasificados por sexo. Noviembre de 1989.

| SEXO HABITO | MASCULINO | FEMENINO | TOTAL | % |
|----------------|-------------|----------|-------|--------|
| | ALCOHOLISMO | 133 | 8 | 141 |
| TABAQUISMO | 211 | 66 | 277 | 65.95 |
| DROGADICCION | 2 | - | 2 | 0.48 |
| TOTAL | 346 | 74 | 420 | 100.00 |

FUENTE: Directa, Cédula Censal y "Fomento a la Salud", I.M.S.S., Delegación No. 4, U.M.F. No. 43.

ANALISIS DEL CUADRO No. 7

El hábito que ocupa el primer lugar con un total de 277 personas, es el tabaquismo, predominando en el sexo masculino; - el segundo lugar lo ocupa el alcoholismo con un total de 141 personas; y el tercer lugar lo ocupa la drogadicción con únicamente dos personas.

GRAFICA No. 7

Hábitos más frecuentes en la población de la Colonia El Manto Iz-
tapalapa, en el mes de Noviembre de 1989.

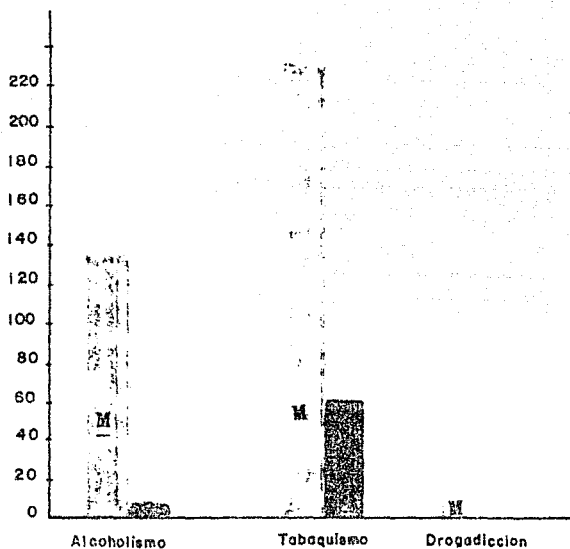

M Masculino

■ Femenino

CUADRO No. 8

Tipo familiar que predomina entre las familias de la Colonia El Manto
 Noviembre de 1989.

| TIPO FAMILIAR | Nº DE FAMILIA | TOTAL | % |
|----------------|---------------|-------|--------|
| INTEGRADA | 425 | 425 | 85.34 |
| SEMI INTEGRADA | 63 | 63 | 12.65 |
| DESINTEGRADA | 10 | 10 | 2.01 |
| TOTAL | 498 | 498 | 100.00 |

FUENTE: Directa, Cédula Censal y "Fomento a la Salud", I.M.S.S., Delegación No. 4, U.M.F. No. 43.

ANALISIS DEL CUADRO No. 8

Las 498 familias encuestadas, 425 familias tienen sus núcleos familiares integrados, ubicándose en primer lugar: 63 familias se encuentran semi-integradas y 10 familias tienen su núcleo familiar desintegrado.

GRAFICA No. 8

Tipo familiar que predomina entre las familias de la Colonia El Manto, en Noviembre de 19898

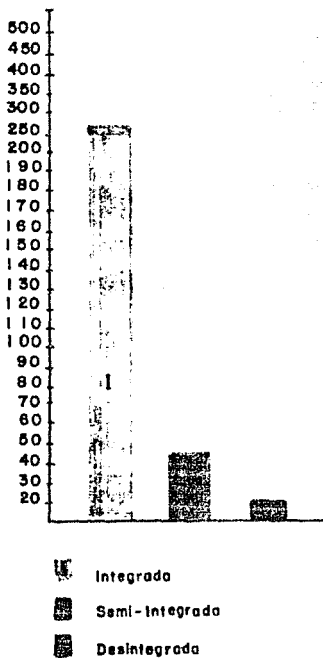

CUADRO No. 9

Descripción de algunas funciones familiares que son realizadas por los habitantes de la Colonia El Manto. Noviembre de 1989.

| FUNCIÓNES DE LA FAMILIA | N DE FAMILIAS | TOTAL | % |
|-------------------------|---------------|-------|--------|
| SOICIAL | 637 | 637 | 30.72 |
| AFECTO | 639 | 639 | 30.92 |
| CUIDADO | 647 | 647 | 32.21 |
| REPRODUCCION | 150 | 150 | 7.23 |
| TOTAL | 2073 | 2073 | 100.00 |

FUENTE: Directa, Cédula Censal y "Fomento a la Salud", I.M.S.S., Delegación No. 4, U.M.F. No. 43.

ANALISIS DEL CUADRO No. 9

Las funciones de la familia que son: aspecto, cuidado, social se encuentran en porcentajes muy similares y puede ser un indicativo de que las personas dedican más tiempo a convivir con su familia, aunque el porcentaje disminuye en el aspecto de reproducción.

GRAFICA No. 9

Funciones de las familias : realizadas por los habitantes de la
Colonia el Manto, en el mes de Noviembre de 1989.

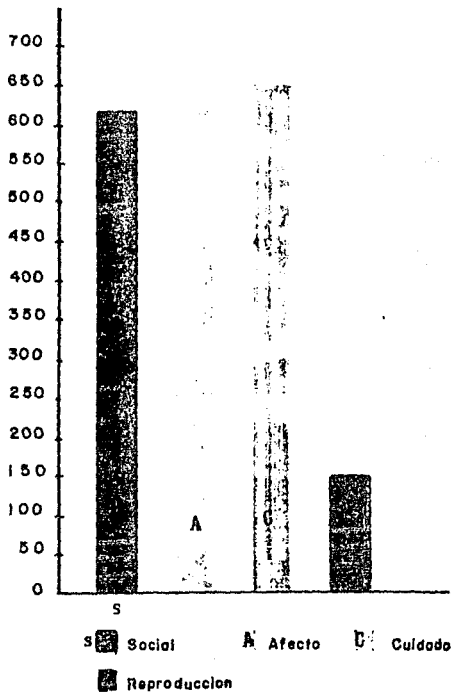

CUADRO No. 10

Tiempo de residencia en la Colonia de los habitantes del Manto, clasificados en derecho y no derecho-habientes. Noviembre de 1989.

| TIEMPO EN LA COLONIA | D.H. | N.º D.H. | TOTAL | % |
|----------------------|------------|------------|------------|---------------|
| - 1 | 11 | 13 | 24 | 4.81 |
| 1- 5 | 53 | 41 | 94 | 18.87 |
| 6-10 | 52 | 48 | 100 | 20.08 |
| 11-15 | 52 | 64 | 126 | 25.30 |
| 16-20 | 46 | 32 | 78 | 15.88 |
| 20 y mas | 46 | 30 | 76 | 15.26 |
| TOTAL | 270 | 228 | 498 | 100.00 |

FUENTE: Directa, Cédula Censal y "Fomento a la Salud", I.M.S.S., Delegación No. 4, U.M.F. No. 43.

ANALISIS DEL CUADRO No. 10

Los habitantes de la colonia, son de reciente residencia, el tiempo de estancia con mayor porcentaje es de 11 a 15 años, - con 25.30% y el de menor índice es el de menos de un año con - 4.81% y la mayoría de la población encuestada es derechohabiente al Instituto Mexicano del Seguro Social.

GRAFICA No. 10

Tiempo en la Colonia El Manto de los habitantes, en el mes de
 Noviembre de 1989.

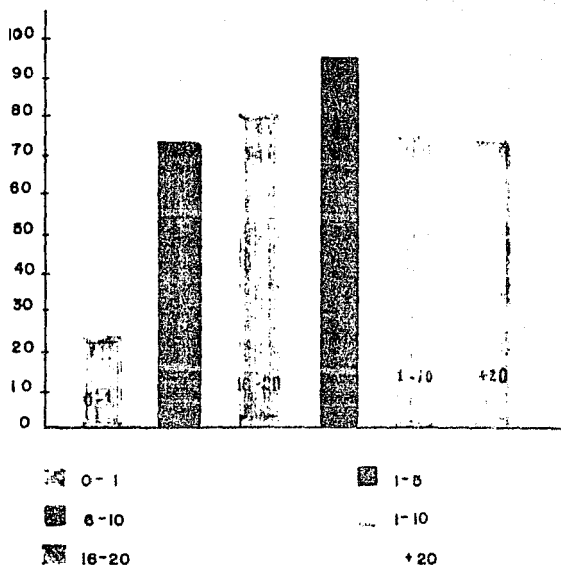

FUENTE: Cuadro No. 10

CUADRO No. 11

Tenencia de vivienda con que cuenta la población de la Colonia El Manto
 Noviembre de 1989.

| TENENCIA | Nº DE CASOS | TOTAL | % |
|----------|-------------|-------|--------|
| PROPIA | 400 | 400 | 80.32 |
| RENTADA | 50 | 50 | 10.04 |
| PRESTADA | 48 | 48 | 9.28 |
| OTROS | 2 | 2 | .40 |
| TOTAL | 498 | 498 | 100.00 |

FUENTE: Directa, Cédula Censal y "Fomento a la Salud", I.M.S.S., Dele-
 gación No. 4, U.M.F. No. 43.

ANALISIS DEL CUADRO No. 11

De la muestra encuestada, dió como resultado que un 80.32% de la población cuenta con casa propia y solamente un .40% cuenta con otro tipo de vivienda.

GRAFICA No. 11

Tenencia con que cuenta la Comunidad, según los datos recopilados en el mes de Noviembre de 1989, en la Colonia El Mato.

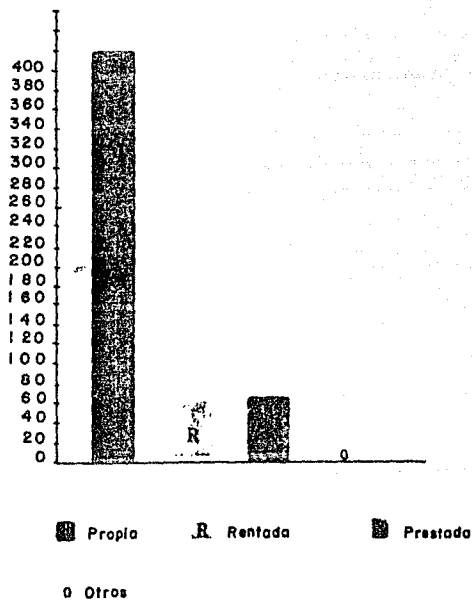

CUADRO No. 12

Tipo de paredes de la vivienda, con que cuentan las familias de la Colonia El Manto. Noviembre de 1989.

| TIPOS DE PAREDES | No DE CASOS | TOTAL | % |
|------------------|-------------|-------|--------|
| LADRILLO | 498 | 498 | 100.00 |
| ADOBE | - | - | - |
| MADERA | - | - | - |
| OTROS | - | - | - |
| TOTAL | 498 | 498 | 100.00 |

FUENTE: Directa, Cédula Censal y "Fomento a la Salud", I.M.S.S., Delegación No. 4, U.M.F. No. 43

ANALISIS DEL CUADRO No. 12

Del total de la muestra encuestada, el 100% de la población -
cuenta con vivienda de paredes de ladrillo, demostrando así
que cuentan con un nivel de vida media.

GRAFICA No. 12

Tipo de paredes con que cuentan las casas de la población de la Colonia El Manto, según los datos recopilados en Noviembre de 1989.

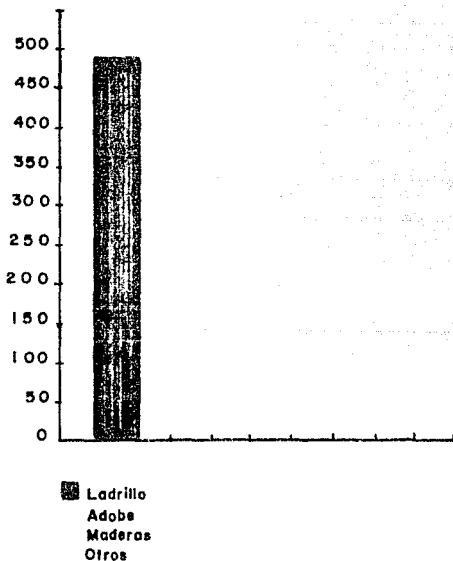

CUADRO No. 13

Tipo de pisos de la vivienda con que cuentan las familias de la Colonia El Manto. Noviembre de 1969

| TIPOS DE PISOS | No DE CASOS | TOTAL | % |
|----------------|-------------|------------|---------------|
| TIERRA | 13 | 13 | 2.54 |
| CEMENTO | 436 | 436 | 85.49 |
| MOSAICO | 69 | 60 | 11.76 |
| OTROS | 1 | 1 | .21 |
| TOTAL | 510 | 510 | 100.00 |

FUENTE: Directa, Cédula Censal y "Fomento a la Salud", I.M.S.S., Delegación No. 4, U.M.F. No. 43

ANALISIS DEL CUADRO No. 13

Fue el 85.4% el que cuenta con pisos de cemento, el 11.76% --
cuenta con pisos de mosaico, 2.54% pisos de tierra y el.21% -
con otro tipo de piso.

GRAFICA No. 13

Tipo de pisos con que cuenta la población según los datos recopilados en la Colonia El Manto, en Noviembre de 1989.

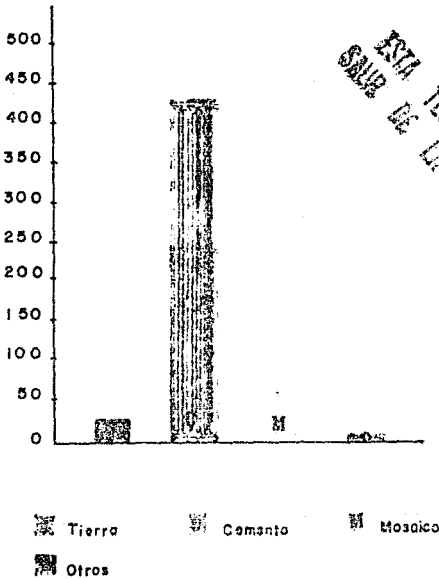

FUENTE: Cuadro No. 13.

CUADRO No. 14

Diferentes tipos de techos de las viviendas con que cuentan las familias de la Colonia El Manto. Noviembre de 1989.

| TIPO DE TECHO | Nº DE CASOS | TOTAL | % |
|---------------|-------------|------------|---------------|
| CONCRETO | 403 | 403 | 79.96 |
| TEJA | 11 | 11 | 2.19 |
| MADERA | - | - | - |
| OTROS | 90 | 90 | 17.85 |
| TOTAL | 504 | 504 | 100.00 |

FUENTE: Directa, Cédula Censal y "Fomento a la Salud", I.M.S.S., Delegación No. 4, U.M.F. No. 43

ANÁLISIS DEL CUADRO No. 14

Fue el 79.96% de la población encuestada, cuenta con techo de concreto; un 17.85% cuenta con otro tipo de techo y sólo 2.18% con techo de teja.

GRAFICA No. 14

Diferentes tipos de techos con los que cuentan las casas de la población, de la Colonia El Manto, según los datos recopilados en el mes de Noviembre de 1989.

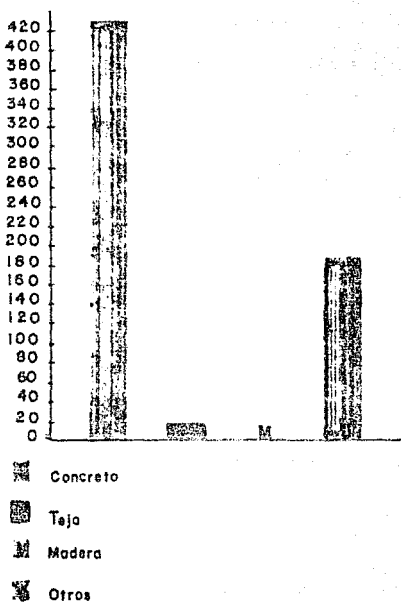

FUENTE: Cuadro No. 14.

CUADRO No. 15

Número de cuartos de la vivienda con que cuenta la población de la Colonia El Manto. Noviembre de 1989.

| No DE CUARTOS | No DE CASOS | TOTAL | % |
|-----------------------------------|-------------|-------|--------|
| 1 RECAMARA, 1 BAÑO 1 COCINA | 153 | 153 | 36.74 |
| 2 RECAMARAS, 1 BAÑO 1 COCINA | 234 | 234 | 46.88 |
| 2 RECAMARAS, 2 BAÑOS 1 COCINA | 91 | 91 | 18.27 |
| 2 RECAMARAS, 2 BAÑOS 2 COCINAS | 20 | 20 | 4.01 |
| TOTAL | 498 | 498 | 100.00 |

FUENTE: Directa, Cédula Censal y "Fomento a la Salud", I.M.S.S., Delegación No. 4, U.M.F. No. 43.

ANALISIS DEL CUADRO No. 15

El 46.98% cuenta con dos recámaras, un baño y una cocina; el - 30.74%, una recámara, un baño y una cocina; el 18.27%, dos recámaras, 2 baños y una cocina y el 4.01% con dos recámaras, dos baños y dos cocinas.

GRAFICA No. 15

Número de cuartos con los que cuenta la población, según los datos recopilados, en el Mes de noviembre en la Colonia El Manto.

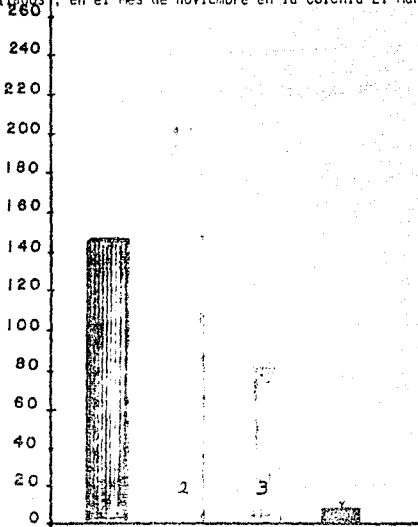

1 1 Recámara, 1 Baño, 1 Cocina

2 2 Recámaras, 1 Baño, 1 Cocina

3 2 Recámaras, 2 Baños, 1 Cocina

4 2 Recámaras, 2 Baños, 2 Cocinas

FUENTE: Cuadro No. 15;

CUADRO No. 16

Disposición de agua potable en la zona estudiada de la Colonia El Man-
to. Noviembre de 1989.

| AGUA POTABLE | No DE CASOS | % |
|-----------------------|-------------|--------|
| DENTRO DE LA VIVIENDA | 479 | 95.67 |
| FUERA DE LA VIVIENDA | 21 | 4.11 |
| POZO O NORIA | - | - |
| HIDRATANTE PUBLICO | 1 | 0.22 |
| PIPA | - | - |
| TOTAL | 501 | 100.00 |

FUENTE: Directa, Cédula Censal y "Fomento a la Salud", I.M.S.S.,
Delegación No. 4, U.M.F. No. 43.

ANALISIS DEL CUADRO No. 16

El 95.67% de la población cuentan con agua potable dentro de la vivienda; un 4.11%, la tienen fuera de la vivienda y sólo un 0.22%, cuenta con hidrante público.

GRAFICA No. 16

Disposición de agua potable en la Colonia El Manto,
Noviembre de 1989.

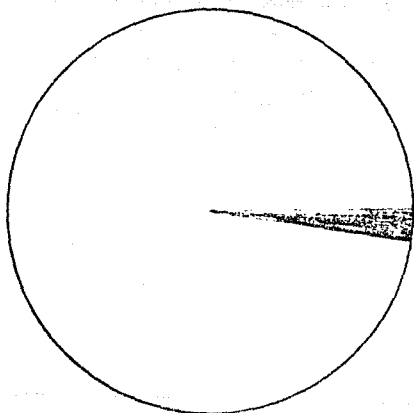

· Dentro de la vivienda

▨ Fuera de la vivienda

■ Hidrante publico

FUENTE: Cuadro No. 16

NOTA: No se incluyeron pozo, noria o pipa por no presentar número

CUADRO NO. 17

Servicios Públicos con los que cuenta la zona estudiada de la Colonia El Manto. Noviembre de 1989.

| SERVICIOS PUBLICOS | Nº DE CASOS | % |
|--------------------|-------------|--------|
| DRENAJE | 468 | 28.42 |
| LUZ | 498 | 30.34 |
| TELEFONO | 189 | 11.42 |
| GAS | 491 | 29.82 |
| TOTAL | 1890 | 100.00 |

FUENTE: Directa, Cédula Censal y "Fomento a la Salud", I.M.S.S., Delegación No. 4, U.M.F. Wo. 43.

ANÁLISIS DEL CUADRO No. 17

El 30.34% de las viviendas de la zona encuestada, cuentan con la mayoría de los servicios públicos.

GRAFICA No. 17
SERVICIOS PUBLICOS

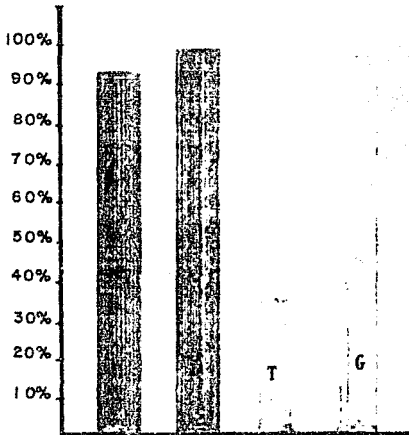

 Drenaje

 Luz

 Telefono

 Gas

CUADRO No. 18

Modo por el cual los habitantes de la zona estudiada de la Colonia El Manto, eliminan sus excretas. Noviembre de 1989.

| ELIMINACION DE ESCRETAS | No DE CASOS | % |
|-------------------------|-------------|---------------|
| CON DRENAJE | 458 | 91.77 |
| LETRINA | 5 | 1.00 |
| FOSA SEPTICA | 33 | 6.66 |
| RAS DEL SUELO | 3 | 0.57 |
| TOTAL | 498 | 100.00 |

FUENTE: Directa, Cédula Censal y "Fomento a la Salud", I.M.S.S., Delegación No. 4, U.M.F. No. 43.

ANALISIS DEL CUADRO No. 18

El 91.77% de los W.C., cuentan con conexión al drenaje; en uno 1 %, son con letrina; un 6.66% son fosa séptica y sólo un 0.6% es al ras del suelo.

GRAFICA No. 18

Eliminación de excretas de los habitantes de la Colonia El Manto
Noviembre de 1989.

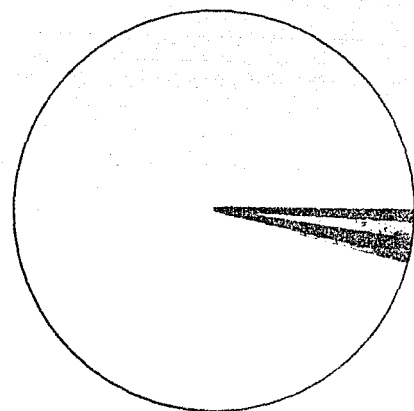

■ Con drenaje

■ Letrina

■ Fosa séptica

■ Ras del suelo

FUENTE: Cuadro No. 18.

CUADRO No. 19

Modo por el cual los habitantes de la Colonia El Manto, eliminan y depositan su basura. Noviembre de 1989.

| DISPOSICION DE LA BASURA | No DE CASOS | % |
|--------------------------|-------------|--------|
| RECIPIENTE CON TAPA | 275 | 41.89 |
| RECIPIENTE SIN TAPA | 53 | 8.00 |
| LA QUEMAM | 10 | 1.78 |
| LA ENTIBRRAM | 3 | 0.44 |
| CAMION RECOLECTOR | 314 | 47.89 |
| TOTAL | 655 | 100.00 |

FUENTE: Directa, Cédula Censal y "Fomento a la Salud", I.M.S.S., Delegación No.4, U.M.F. No. 43

ANALISIS DEL CUADRO No. 19

El 41.89% de los habitantes de la Colonia, depositan su basura en recipientes con tapa; un 8.0% en recipientes sin tapa; y un 1.78% la queman; 0.44% la entierran y en un 47.89% la depositan en el camión recolector.

GRAFICA No. 19
DISPOSICION DE BASURA

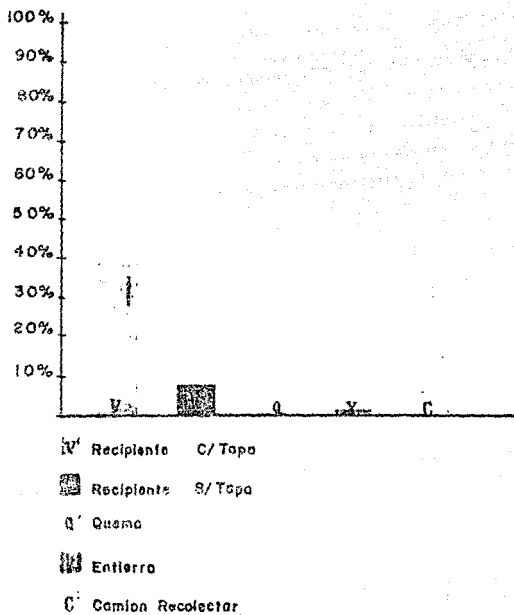

CUADRO No. 20

Equipo doméstico con que cuentan los habitantes de la Colonia El Manto,
 Noviembre de 1989.

| EQUIPO DOMESTICO | No DE CASOS | % |
|---|-------------|--------|
| RADIO Y T.V. | - | - |
| RADIO T.V. Y ESTUFA | 93 | 18.66 |
| RADIO T.V, ESTUFA Y REFRIGERADOR | 97 | 19.44 |
| RADIO T.V, ESTUFA REFRIGERADOR Y LAVADO- RA | 287 | 57.48 |
| NINGUNO | 22 | 4.44 |
| TOTAL | 498 | 100.00 |

FUENTE: Directa, Cédula Censal y "Fomento a la Salud", I.M.S.S., Delegación No. 4, U.M.F. No. 43.

ANALISIS DEL CUADRO No. 20

Los habitantes de la Colonia El Manto, cuentan con el equipo doméstico indispensable, ya que se registran en un 57.46% y sólo un 4.44% no cuentan con ninguno de éstos equipos.

GRAFICA No. 20
EQUIPO DOMICILIARIO

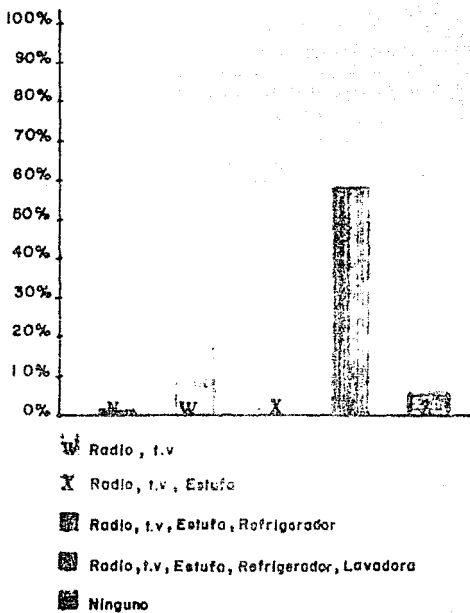

CUADRO No. 21

Animales domésticos que habitan en la Colonia El Manto, que fueron -
localizados por medio de las encuestas aplicadas. Noviembre de 1989.

| ANIMALES DOMESTICOS | 1 | 2 | 3 | 4 | 5 | mas 5 | TOTAL | % |
|---------------------|-----|-----|----|----|----|-------|-------|-------|
| PERROS | 173 | 72 | 20 | 6 | 3 | 2 | 276 | 45.45 |
| GATOS | 72 | 16 | 11 | 3 | 2 | 1 | 105 | 17.22 |
| AVES | 34 | 27 | 18 | 14 | 9 | 52 | 164 | 21.11 |
| OTROS | 39 | 5 | 4 | 3 | 2 | 10 | 63 | 10.22 |
| TOTAL | 317 | 130 | 53 | 26 | 16 | 65 | 607 | 100.0 |

FUENTE: Directo, Cédula Censal y "Fomento a la Salud", I.M.S.S., Delegación No. 4, U.M.F. No. 43.

ANALISIS DEL CUADRO No. 21

Haciendo un análisis de animales domésticos y familias encuestadas, correspondería a un animal doméstico por familia.

Como se muestra en el cuadro, los animales que predominan son los perros, ya que se registran en un 45.45%, continuando con las aves, en un 27.11%

GRAFICA No. 21

Animales domésticos que tiene la población de la Colonia El Manto.
en Noviembre de 1989.

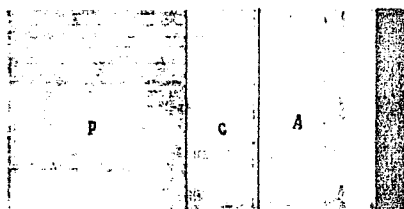

■ Perros

■ Gatos

■ Aves

■ Otros

FUENTE: Cuadro No. 21

CUADRO No.22

Fauna nociva detectada en la zona estudiada de la Colonia el Manto.
 Noviembre de 1989.

| FAUNA NOCIVA | No DE CASOS | TOTAL | % |
|--------------|-------------|------------|---------------|
| MOSCAS | 267 | 267 | 53.6 |
| PULGAS | 9 | 9 | 1.80 |
| CUCARACHAS | 28 | 28 | 6.6 |
| CHINCHES | 5 | 5 | 1.1 |
| MOSCOS | 77 | 77 | 15.4 |
| OTROS | 68 | 68 | 13.6 |
| NINGUNO | 44 | 44 | 8.8 |
| TOTAL | 498 | 498 | 100.00 |

FUENTE: Directa, Cédula Censal y "Fomento a la Salud",
 I.M.S.S., Delegación No. 4, U.M.F. No. 43.

ANALISIS DEL CUADRO No. 22

El tipo de fauna nociva que predomina son las moscas, registrándose así en un 53.6% fomentando así las enfermedades de vías respiratorias.

GRAFICA No. 22

Fauna nociva que existe en la Colonia El Manto, en el mes de
 Noviembre de 1989.

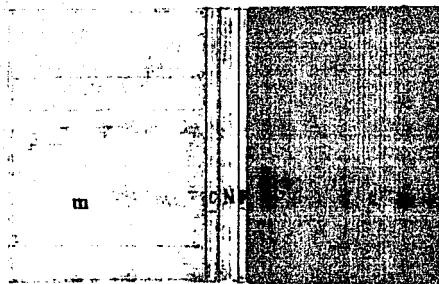

m Moscas

CH Chinches

N Ninguno

P Pulgas

M Moscos

C Cucarechas

O Otros

FUENTE: Cuadro No. 22

CUADRO No. 23

Producción de alimentos para consumo de las familias de la Colonia El Manto. Noviembre de 1989.

| PRODUCCION DE ALIMENTOS PARA PRODUCCION | No DE CASOS | % |
|--|-------------|---------------|
| HUERTA | 32 | 6.46 |
| GRANJA | 30 | 4.03 |
| NINGUNO | 446 | 89.51 |
| TOTAL | 498 | 100.00 |

FUENTE: Directa, Cédula Censal y "Fomento a la Salud". I.M.S.S., Delegación No. 4, U.M.F. No. 43.

ANALISIS DEL CUADRO No. 23

La mayor parte de la población encuestada consume alimentos - que no han sido producidos por la propia familia, es decir, - procesado o que son expendidos en los mercados y sólo 32 y 20 familias tienen huerta y granja familiar respectivamente.

Comentario:

Aquí es muy importante conocer el manejo que se les da a los - alimentos, con relación a los abonos utilizados (excretas de - animales) ya que pueden ser un foco de infección.

GRAFICA No. 23

Producción de alimentos para consumo de la población de la Colonia El Manto, en Noviembre de 1989.



 Huerto

 Granja

 Ninguno

FUENTE: Cuadro No. 23

CUADRO No.24

Alimentos consumidos y número de veces por semana, ingeridos por los habitantes de la Colonia El Manto. Noviembre de 1989.

| No DE VESES ALIMENTOS | 0 | 1 | 2 | 3 | 4 | 5 | 6 | 7 | TOTAL | % |
|--------------------------|-----|-----|-----|-----|-----|-----|-----|------|-------|--------|
| CARNE | 31 | 56 | 114 | 107 | 31 | 15 | 15 | 69 | 498 | 16.87 |
| LECHE | 16 | 12 | 45 | 65 | 13 | 15 | 13 | 349 | 998 | 16.67 |
| HUEVO | 15 | 29 | 57 | 87 | 19 | 15 | 26 | 250 | 498 | 16.67 |
| VERDURAS | 21 | 20 | 57 | 60 | 31 | 14 | 23 | 252 | 498 | 16.67 |
| PASTA | 21 | 31 | 35 | 65 | 26 | 15 | 34 | 249 | 498 | 16.88 |
| FRUTAS | 12 | 18 | 38 | 63 | 31 | 22 | 12 | 302 | 498 | 16.88 |
| TOTAL | 116 | 186 | 346 | 545 | 151 | 100 | 123 | 1441 | 2988 | 100.00 |

FUENTE: Directa, Cédula Censal y "Fomento a la Salud", I.M.S.S., Delegación No. 4, U.M.F. No. 43

ANALISIS DEL CUADRO No. 24

El balance de alimentos que incluyen los habitantes de la Colonia El Manto, en su dieta diaria, es regular ya que ingieren carne, leche, huevo, frutas y verduras, complemento adecuado para una dieta balanceada.

GRAFICA No. 24

Alimentos consumidos entre semana y número de veces en las familias de la Colonia El Manto, en el mes de Noviembre de 1989.

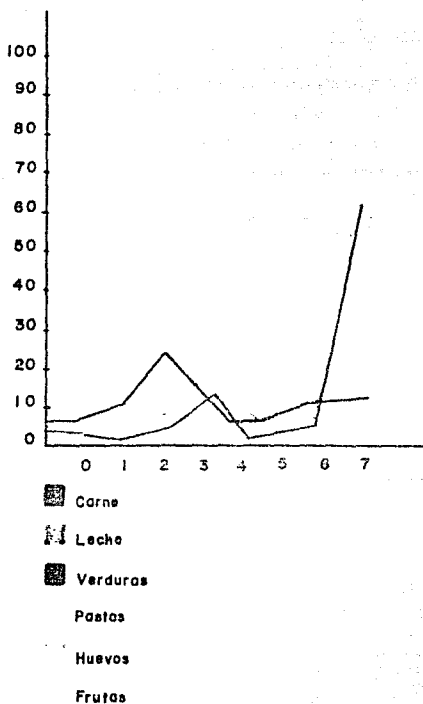

FUENTE: Cuadro No. 24

CUADRO No. 25

Ingesta de alimentos entre comidas que acostumbarn ingerir los habitantes de la Colonia El Manto. Noviembre de 1989.

| INGESTA DE ALIMENTOS ENTRE COMIDA | No DE CASOS | % |
|-----------------------------------|-------------|--------|
| GOLOSIMAS | 123 | 24.62 |
| FRUTAS | 34 | 6.83 |
| PAN | 21 | 4.24 |
| ANTOJITOS | 13 | 2.62 |
| NINGUNO | 307 | 61.64 |
| TOTAL | 498 | 100.00 |

FUENTE: Directa, Cédula Censal y "Fomento a la Salud", I.M.S.S.-
Delegación No. 4, U.M.F. No. 43.

ANALISIS DEL CUADRO No. 25

La ingesta de alimentos entre comidas, es notable, mostrándonos que los habitantes de la Colonia El Manto, tienen malos hábitos alimenticios, ya que en un 24.62% se ingieren golosinas, lo que contradice lo encontrado en el cuadro No. 24.

GRAFICA No. 25

Ingesta de alimentos entre comidas de la población de la Colonia el Manto, en el mes de noviembre de 1989.

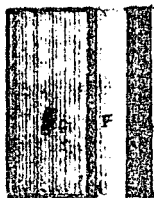

 Golosinas

 Fruta

 Pan

 Antojitos

 Ninguno

FUENTE: Cuadro No. 25

Cuadro No. 26

Problemas sentidos en la Colonia, por las familias encuestadas de la Colonia El Manto. Noviembre de 1989.

| PROBLEMAS EN LA COLONIA | No DE CASOS | % |
|-----------------------------------|-------------|---------------|
| DROGADICCION | 153 | 28.24 |
| ALCOHOLISMO | 67 | 12.36 |
| PANDILLERISMO | 98 | 18.08 |
| BANDALISMO | 33 | 4.24 |
| COMUNICACION ENTRE LOS VECINOS | 18 | 3.32 |
| OTROS | 149 | 27.49 |
| NINGUNO | 34 | 6.27 |
| TOTAL | 542 | 100.00 |

FUENTE: Directa, Cénstal y "Fomento a la Salud", I.M.S.S., Delegación No. 4, U.M.F. No. 43

ANALISIS DEL CUADRO No. 26

El problema más frecuente, expresado por las familias encuestadas, es la drogadicción, encontrándose con un 28.24% seguido de un 27.49% de otros problemas, que aunque no se especifican resultan ser de una importancia significativa.

GRAFICA No. 26

Problemas sentidos en la Colonia por las familias encuestadas de
la Colonia El Manto en Noviembre de 1989

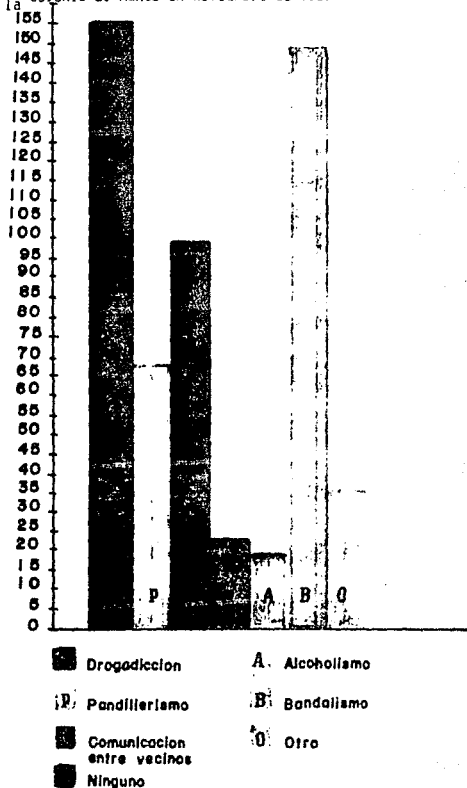

FUENTE: Cuadro No. 26

CUADRO No. 27

Medios de transporte utilizados por la población de la Colonia El Manto, así como el tiempo de recorrido al trabajo
 Noviembre de 1989.

| TIEMPO RECORRIDO DE TRANSPORTE | 0-30 | 30-60 | 60-90 | 120 | TOTAL | % |
|---|------------|------------|-----------|-----------|------------|---------------|
| | | | | MAS | | |
| AUTOBUS | 104 | 101 | 49 | 27 | 281 | 42.38 |
| COLECTIVO | 78 | 89 | 24 | 23 | 214 | 32.48 |
| PARTICULAR | 63 | 33 | 9 | 4 | 109 | 16.45 |
| TAXI | 2 | 2 | 0 | 0 | 4 | 0.60 |
| METRO | 14 | 6 | 6 | 6 | 32 | 4.82 |
| TROLEBUS | 8 | 4 | 3 | 0 | 15 | 2.26 |
| NINGUNO | 8 | 2' | 0 | 0 | 8 | 1.21 |
| TOTAL | 275 | 237 | 81 | 60 | 663 | 100.00 |

NOTA: Tiempo de recorrido en minutos.

FUENTE: Directa, Cédula Cénstal y "Fomento a la Salud", -

I.M.S.S., Delegación No. 4, U.M.F. No 43.

ANALISIS DEL CUADRO No. 27

La población de la Colonia El Manto, utiliza el autobús como medio de transporte, ya que es la más económica, registrándose así que un 42.38% de la población encuestada lo utiliza.

GRAFICA No. 27

Medios de transporte utilizados por la población de la Colonia El Manto, así como el tiempo recorrido a su trabajo.

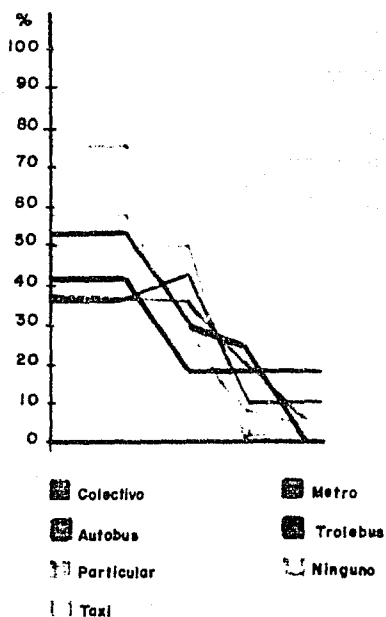

FUENTE: Cuadro No. 27

CUADRO No. 28

Actividades realizadas en el tiempo libre que tienen las familias encuestadas de la Colonia El Manto. Noviembre de 1989.

| TIEMPO LIBRE PARA SUS - ACTIVIDADES | No DE CASOS | % |
|--|-------------|---------------|
| VER TELEVISION | 91 | 16.86 |
| TEJER | 113 | 20.92 |
| LABORES DOMESTICAS | 107 | 19.82 |
| DEPORTES | 34 | 6.20 |
| PASEO | 31 | 5.74 |
| ESTUDIOS | 49 | 9.08 |
| JUEGOS | 44 | 8.24 |
| NO TIENE TIEMPO | 71 | 13.14 |
| TOTAL | 340 | 100.00 |

FUENTE: Directa, Cédula Censal y "Fomento ala Salud", I.M.S.S., Delegación No. 4, U.M.F. No. 43.

ANALISIS DEL CUADRO No. 28

Del total de 540 casos, el 20.92%, dedican su tiempo libre a actividades manuales (tejer) seguido del 19.81% que se dedican a las labores domésticas y en contraste, sólo un 5.74% y un -- 6.29% realizan labores recreativas.

GRAFICA No. 28

Actividades realizadas en el tiempo libre de las familias encuestadas en la Colonia El Manto en Noviembre de 1989.

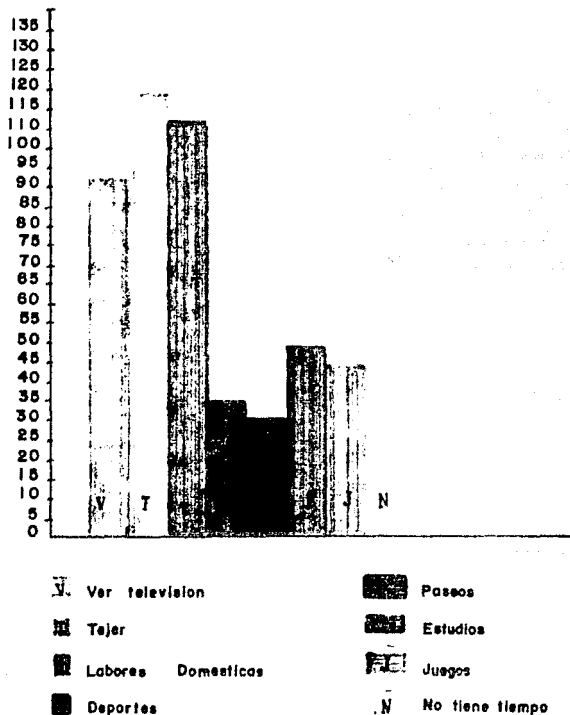

FUENTE: Cuadro No. 28

CUADRO No. 29

Problemas sentidos en la vivienda por las familias de la Colonia
El Manto. Noviembre de 1989.

| PROBLEMAS EN LA VIVIENDA | No DE CASOS | % |
|-----------------------------|-------------|---------------|
| AGUA | 14 | 11.52 |
| BASURA | 39 | 13.22 |
| LUZ | 14 | 4.24 |
| DRENAJE | 6 | 2.03 |
| PAVIMENTO | 9 | 3.05 |
| OTROS | 7 | 2.37 |
| NINGUNO | 183 | 63.07 |
| TOTAL | 295 | 100.00 |

FUENTE: Directa, Cédula Censal y "Fomento a la Salud", I.M.S.S.,
Delegación No. 4, U.M.F. No. 43.

ANALISIS DEL CUADRO No. 29

Del total de 295 casos, 186 familias manifestaron no tener - problemas en su vivienda, lo que equivale a más del 50% de - los casos detectados y dentro de los problemas que más se -- presentan, destaca el problema de la basura con 39 casos.

Problemas sentidos en la vivienda por las familias encuestadas en la Colonia El Manto, Noviembre de 1989.

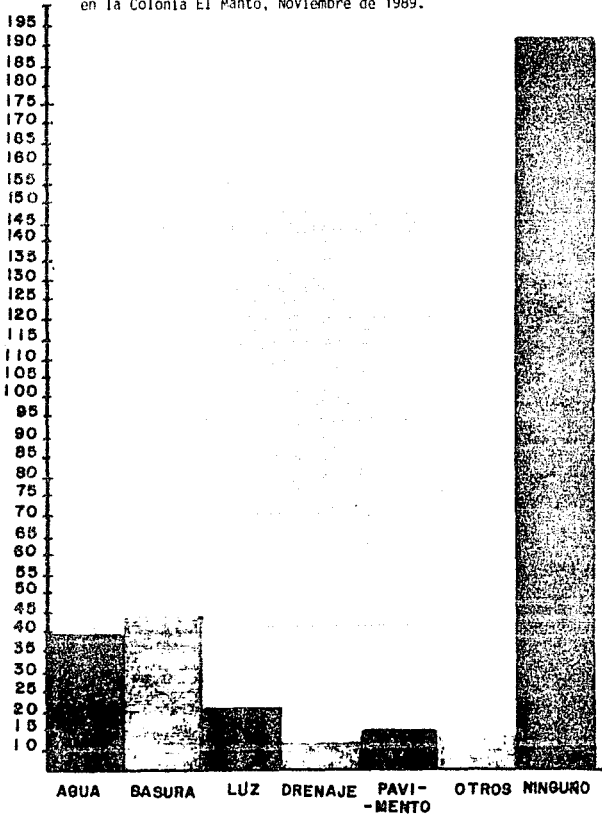

FUENTE: Cuadro No. 29

CUADRO No. 30

Enfermedades presentadas en los últimos 6 meses por los habitantes de la Colonia El Manto. Noviembre de 1989.

| ENFERMEDADES | N° DE CASOS | TOTAL | % |
|-----------------------|-------------|------------|---------------|
| VÍAS RESPIRATORIAS | 257 | 257 | 56.48 |
| VÍAS DIGESTIVAS | 52 | 52 | 11.42 |
| VÍAS URINARIAS | 15 | 15 | 2.66 |
| CARDIOPATÍAS | 3 | 3 | 0.68 |
| DIABETES | 32 | 32 | 7.04 |
| HIPERTENSION ARTERIAL | 27 | 27 | 5.94 |
| NINGUNA | 23 | 23 | 5.06 |
| OTRAS | 48 | 48 | 10.67 |
| TOTAL | 455 | 455 | 100.00 |

ANALISIS DEL CUADRO No. 30

Las enfermedades detectadas en la zona estudiada, se registran un 56.48%, de la población padece de enfermedades de las vías respiratorias.

GRAFICA No. 30

Enfermedades presentadas en los últimos seis meses en las familias de la Colonia El Manto en el mes de Noviembre de 1989.

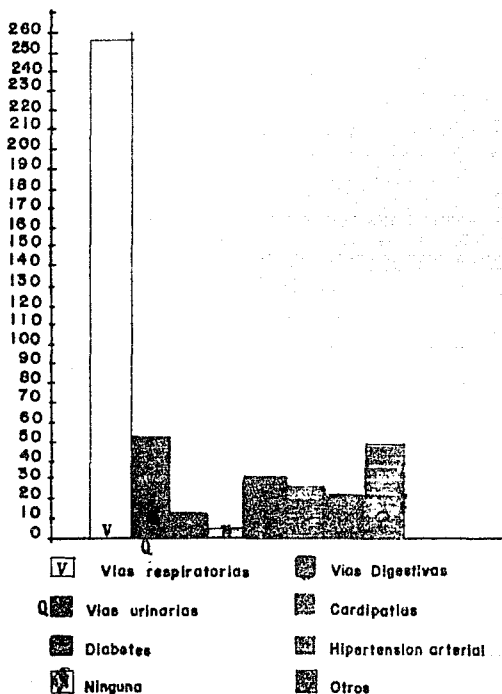

FUENTE: Cuadro No. 30

CAL. ERMITA IZTAPALAPA

COL. 8a DE SAN MIGUEL

COL. PLAN DE
IGUALA

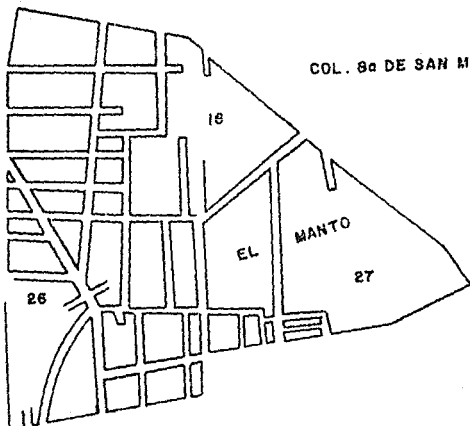

PANTEON CIVIL

CANTERA

P
R
O
L.
F
U
N
D
I
C
I
O
NR
O
B
L
E

C. REAL DE SAN LORENZO

ALGARROBO

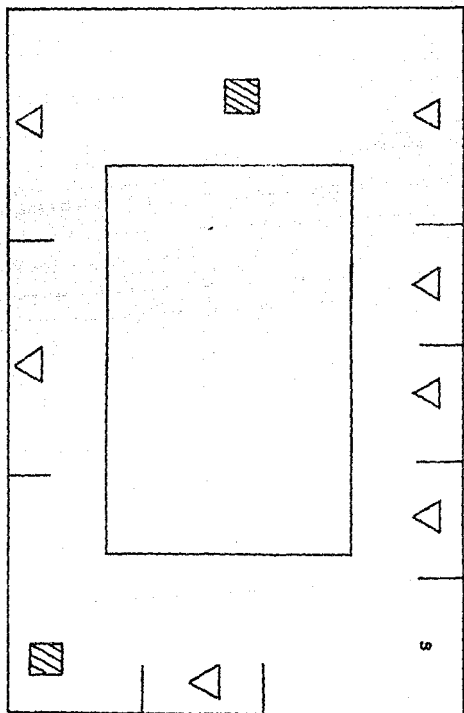
A
L
H
E
L
I

ALTEA

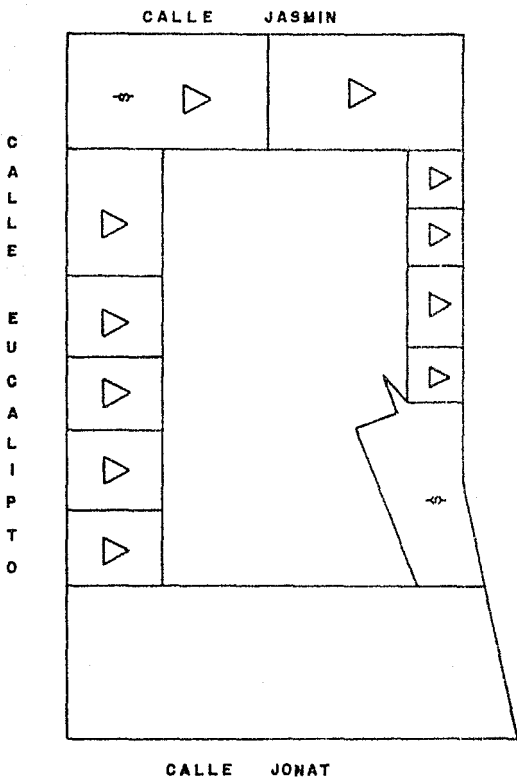

JONOTE

| | | | |
|----------------|---|--|---|
| | △ | | △ |
| | △ | | △ |
| CALLE PIRUL | △ | | △ |
| | | | △ |
| | △ | | △ |
| | △ | | △ |
| | △ | | △ |
| | △ | | △ |
| | △ | | △ |
| | △ | | △ |

ARBOLITO

CALLE MAFABA

CALLE

LA

LOMA

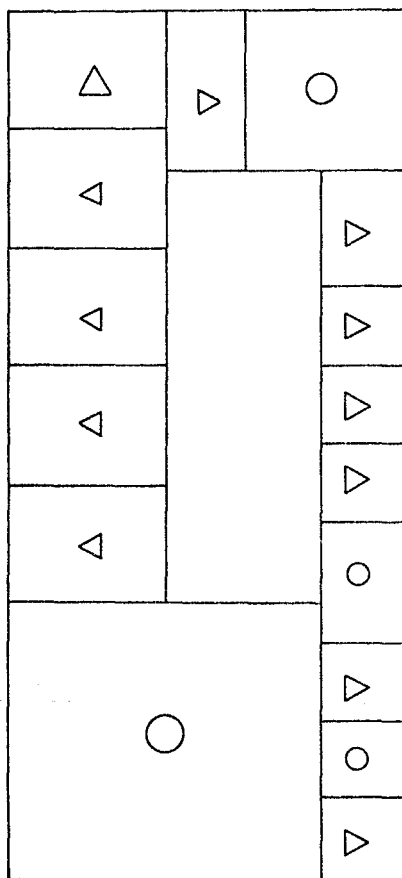

CALLE

COBALTO

ANDADOR

JONOTE

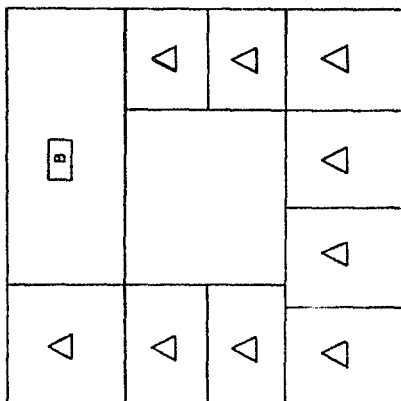

COCLEARIA

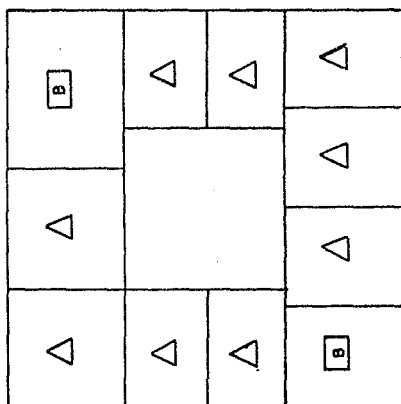

MAFAFA

CAÑAFISTULA

MIRABEL

B
A
R
R
A
N
C
A

D
E
L

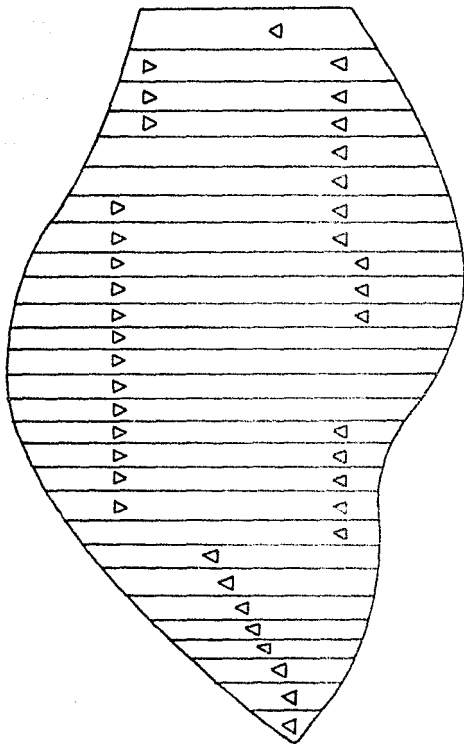
Z
A
P
O
T
EB
A
R
R
A
N
C
A

D
E
L

Z
A
P
O
T
E

CALLE TABACHINES

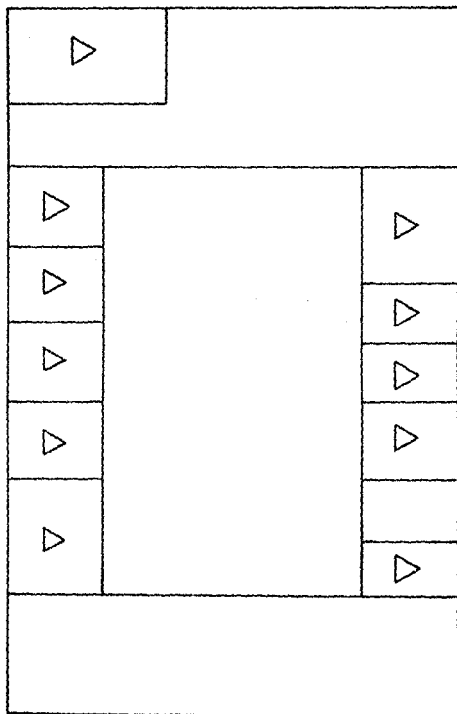
CALLE
PROLONGACION
FUNDICIONCALLE
EUCALIPTO

CALLE CIRCONIO

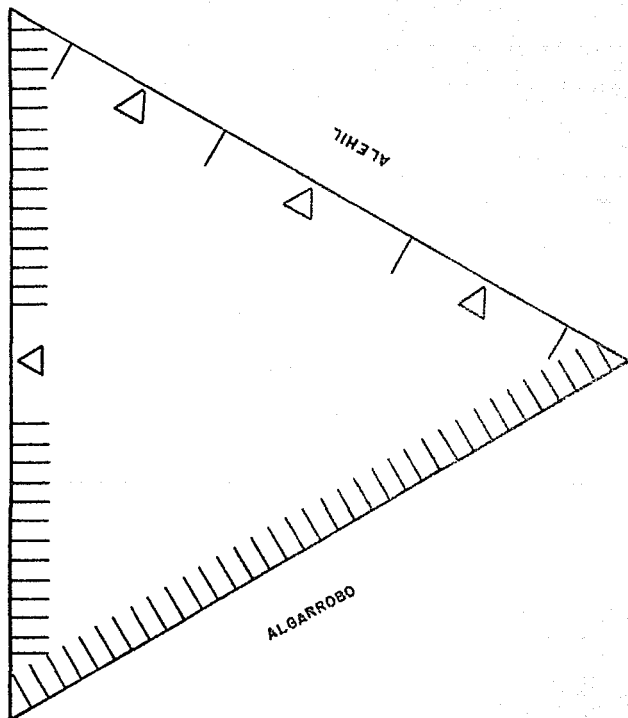

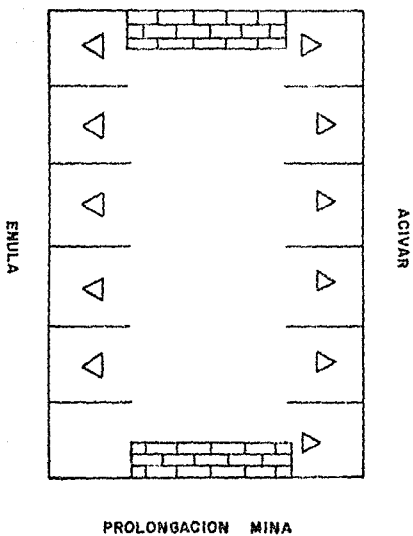

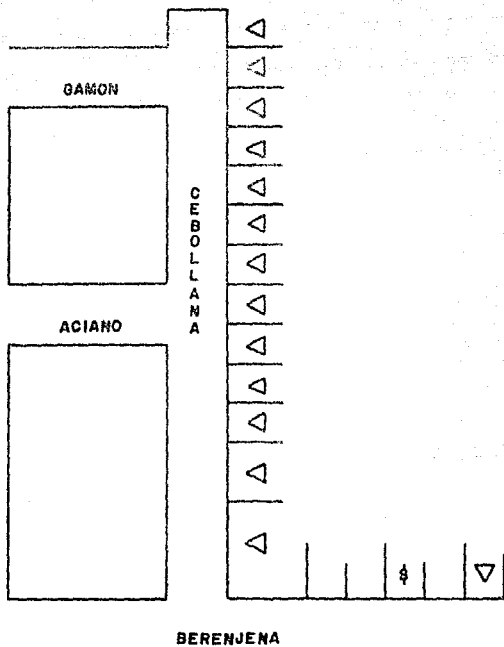

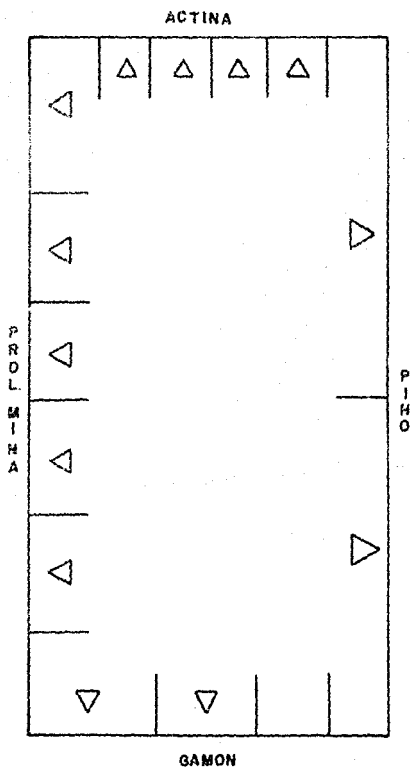

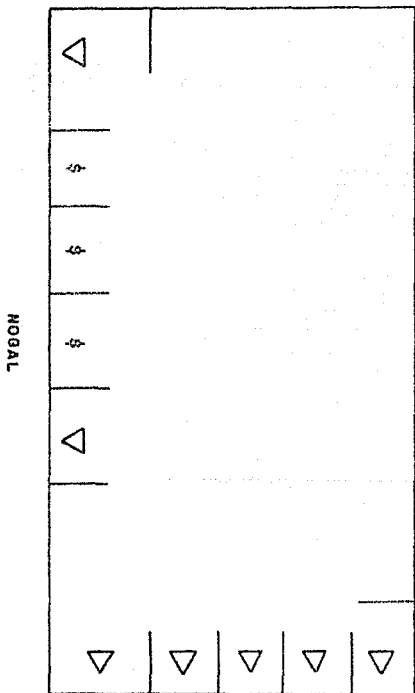

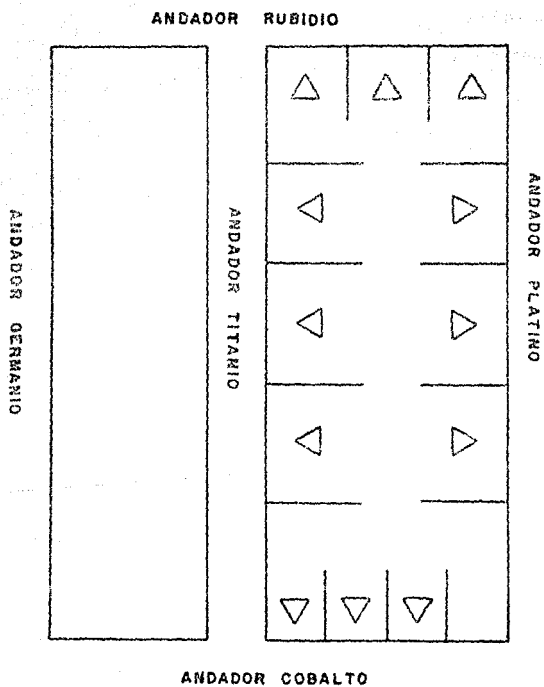

CAMINO REAL DE
SAN LORENZO

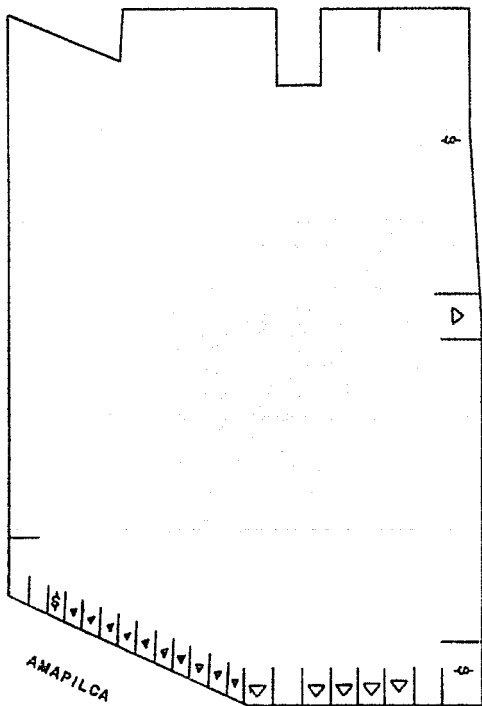

MAFAPA

AMAPILCA

MAPLE

ALGARROBO

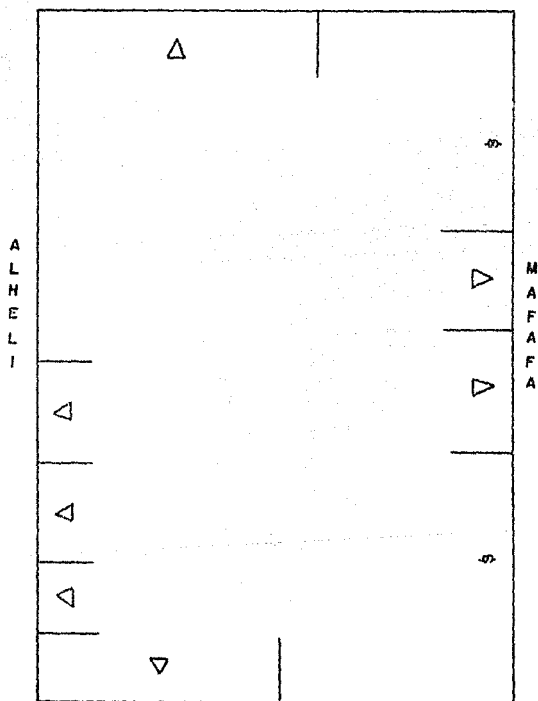

BERENJENA

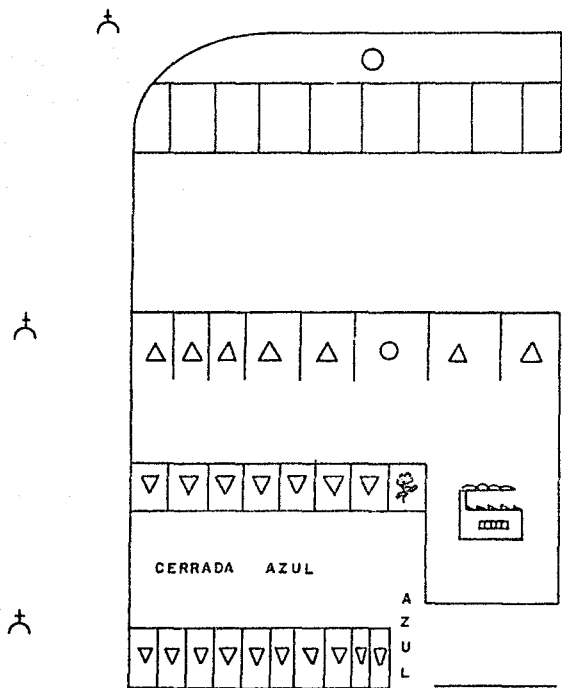
C
H
O
C
O
L
I
N

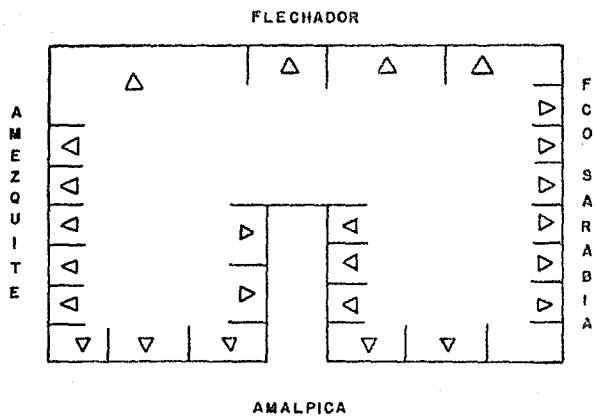

"CALLE GERMANIO"

"CALLE URANIO"

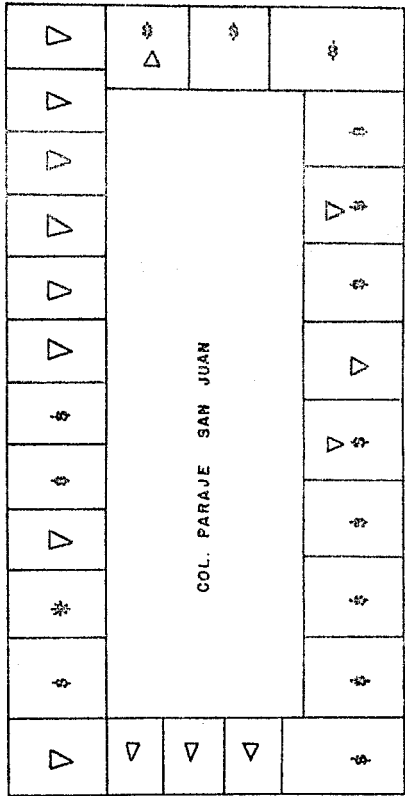

"CALLE CHOCOLIN"

"CALZADA SAN LORENZO"

"CALLE CADMIO"

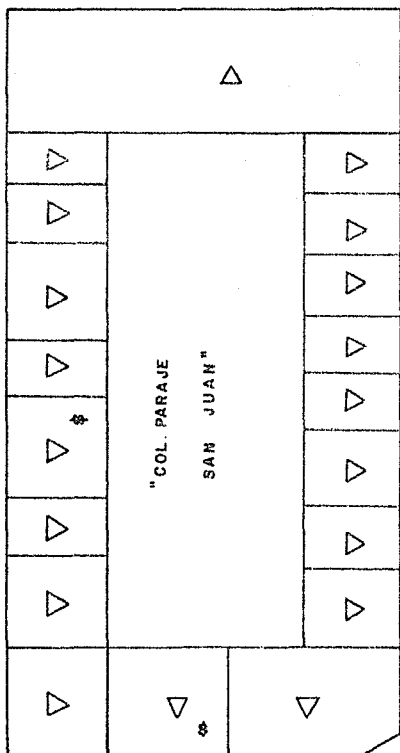

"CALLE RADIUM"

"CALLE CHOCOLIN"

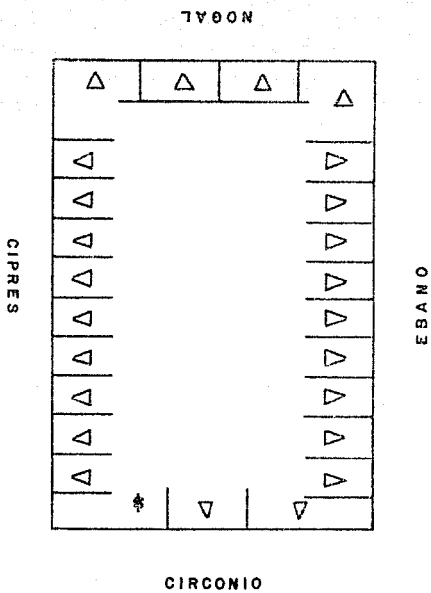

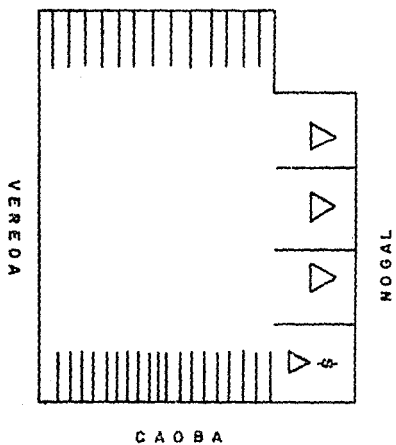

CAMINO REAL DE SAN LORENZO

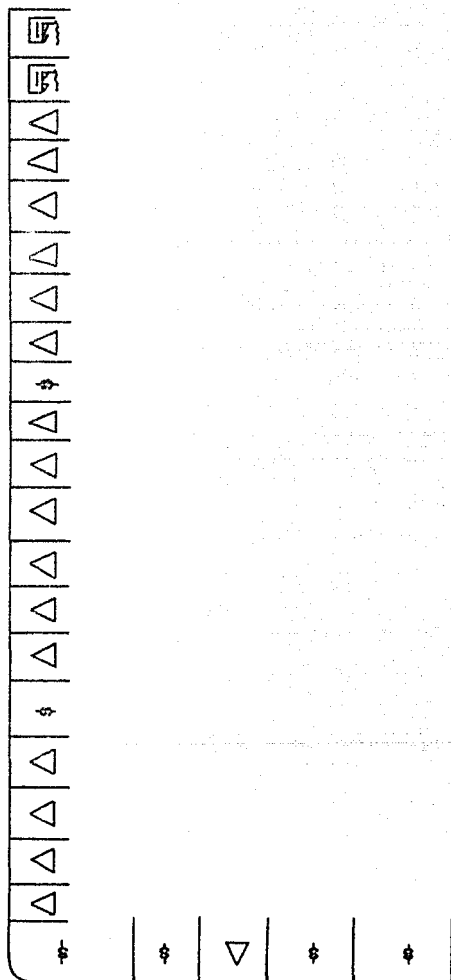

FUNDICION

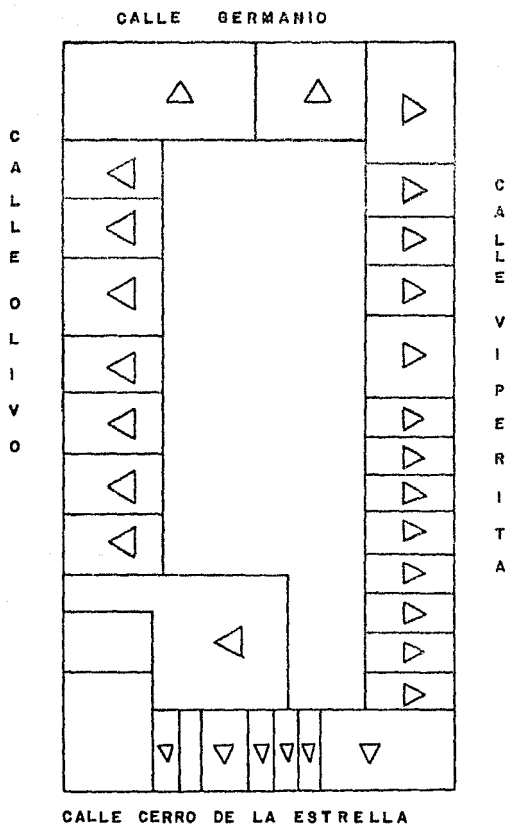

CALLE JONOTE

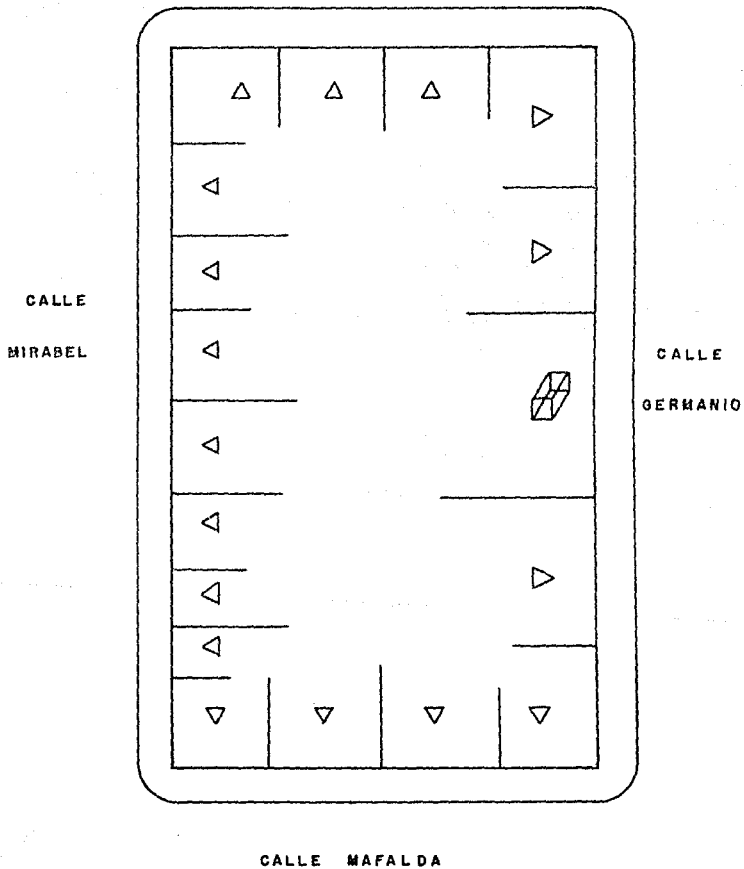

CALLE CIRCONIO

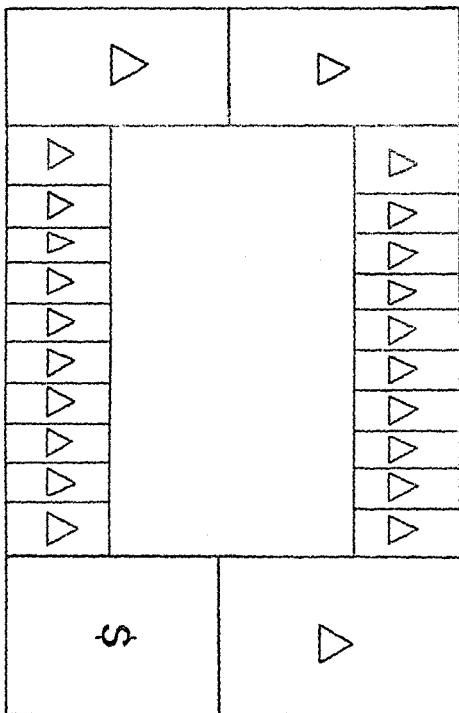
P
R
O
L
O
N
G
A
C
I
O
N
F
U
N
D
I
C
I
O
NC
A
L
L
E

E
U
C
A
L
I
P
T
O

CALLE TABACHINES

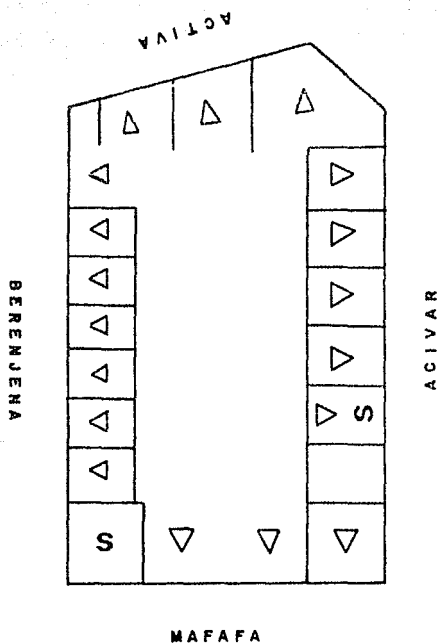

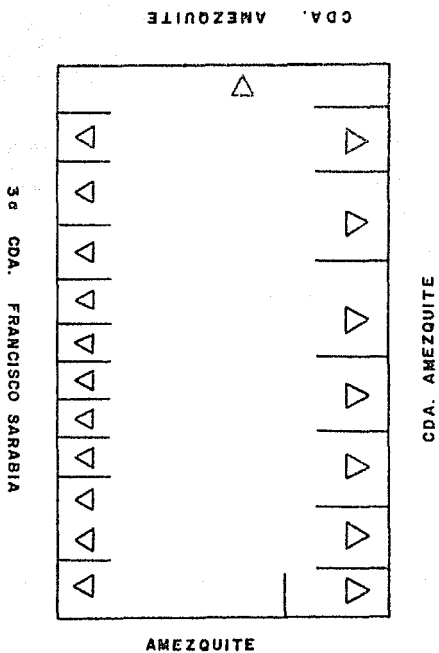

JONOTE

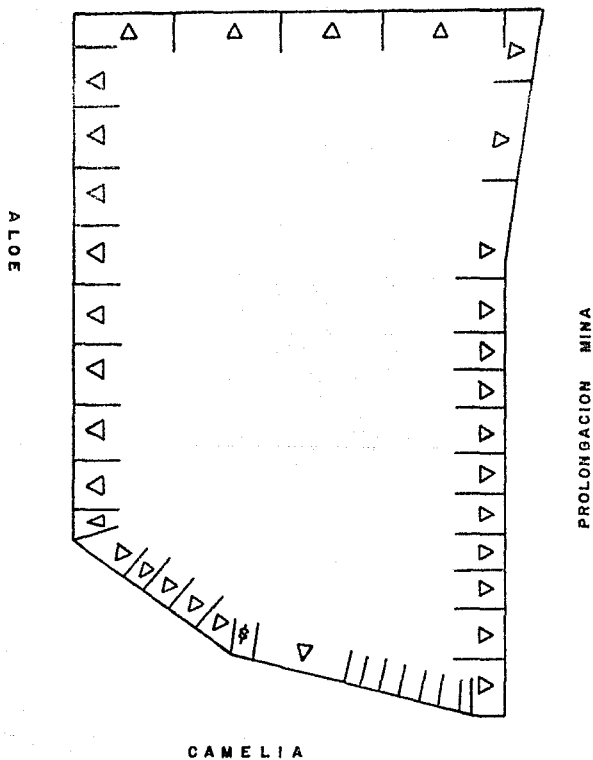

CERRO DE LA ESTRELLA

161.

A
N
D
A
D
O
R

K
R
I
P
T
O
N

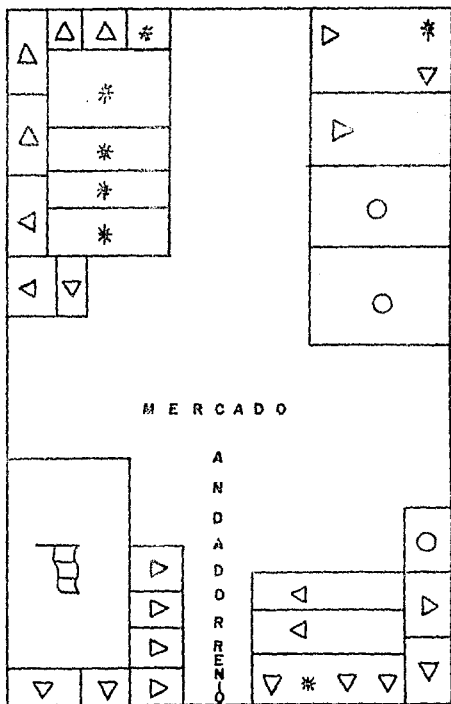

A
N
D
A
D
O
R

T
E
R
R
B
I
O

C I R C O N I O

PRIV FUNDICION
(PRIV. SAN LORENZO)

FUNDICION

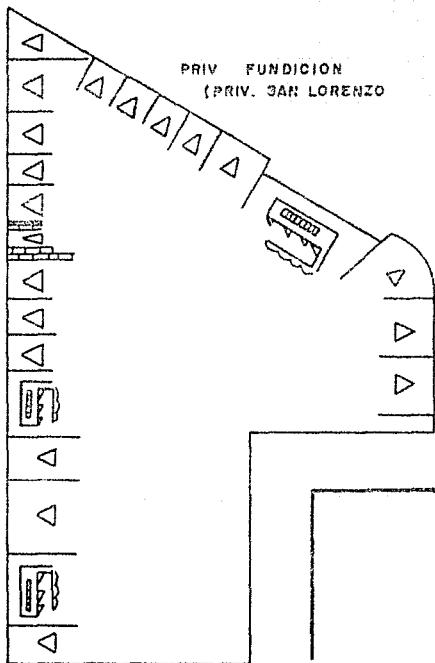

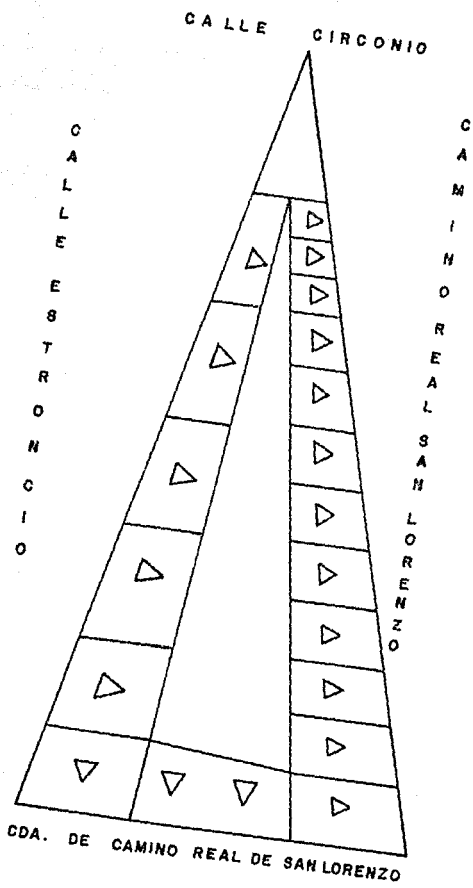

CERRO DE LA ESTRELLA

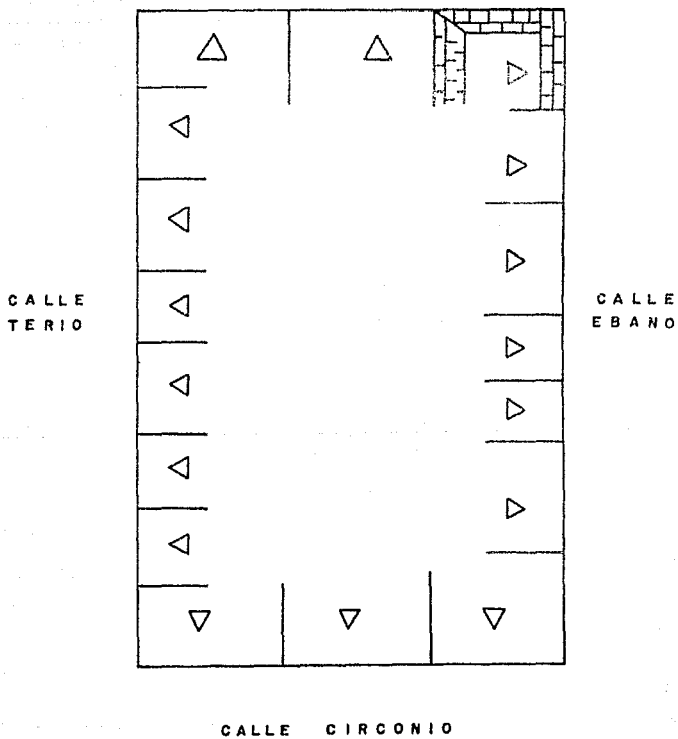

CIRCONIO

CIPRES

EBANO

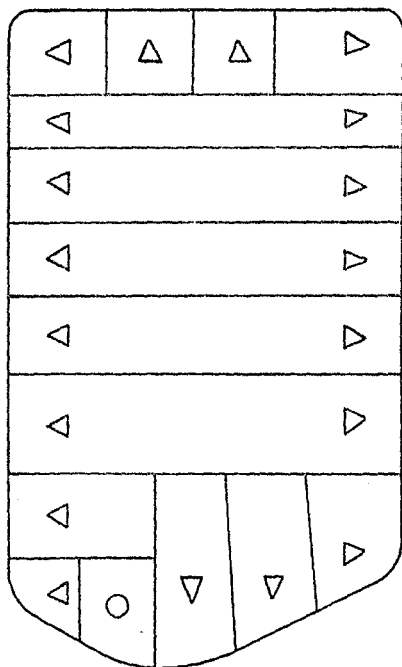

CERRO DE LA ESTRELLA

ANDADOR I DE COBRE

PROL.

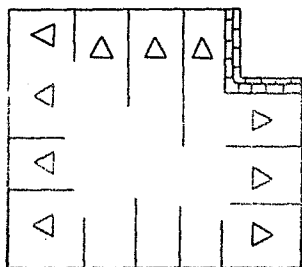
A
M
D
A
D
O
R
P
L
A
T
I
N
O

ANDADOR RUBIDIO

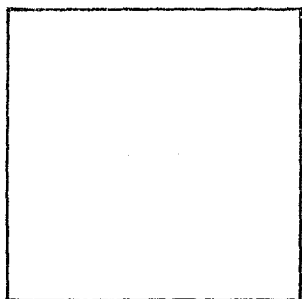
G
E
R
M
A
N
I
O

MAFAFA

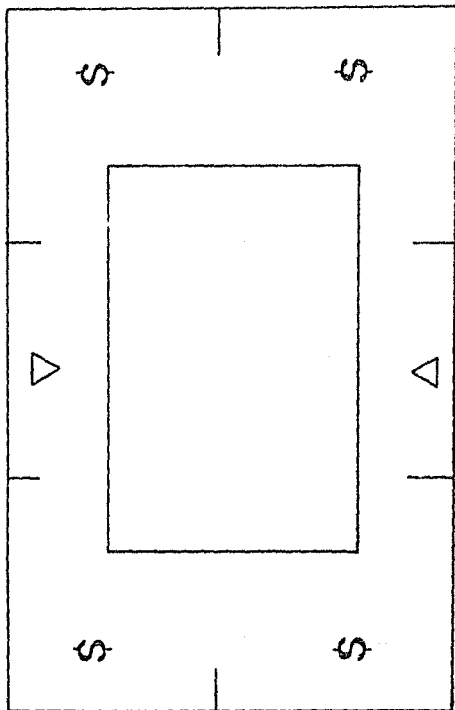

A
L
T
E
A

A
L
I
N
E

ALHELI

NIQUEL

MERCURIO

| | |
|---|---|
| △ | △ |
| △ | △ |
| △ | △ |
| △ | △ |
| △ | △ |
| △ | △ |
| △ | △ |
| △ | △ |

ALUMINIO

PROL.

GERMANIO

PALMAS

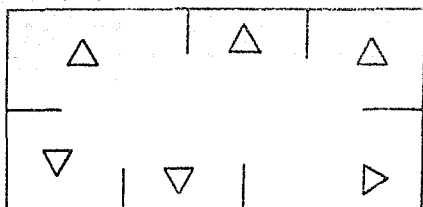

FRESNO

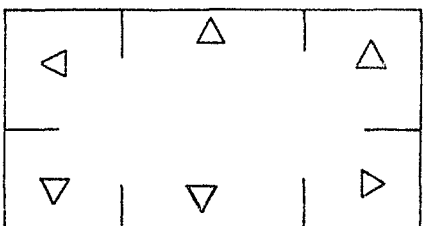

CEDRO

S
A
B
I
N
OC
O
L
O
R
I
N
E
S

PROL.

170.

GERMANIO

CALLE
MERCURIO

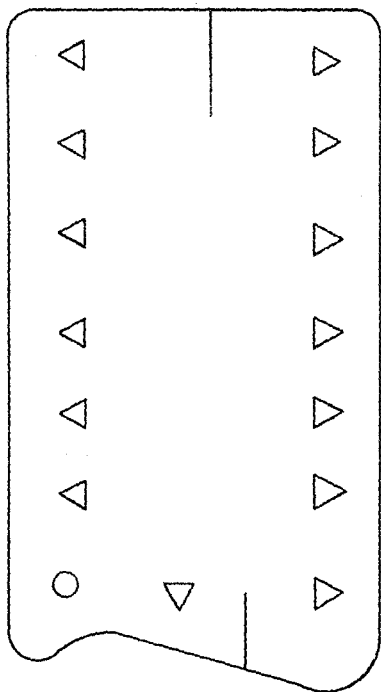

CALLE
BRONCE

NIOUOL

NOBAL

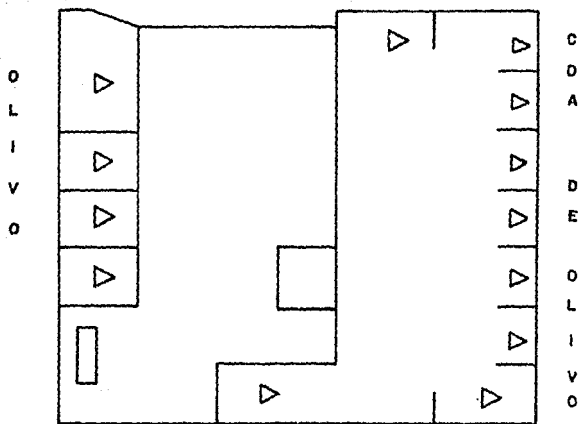

P I N O

CALLE OLIVO

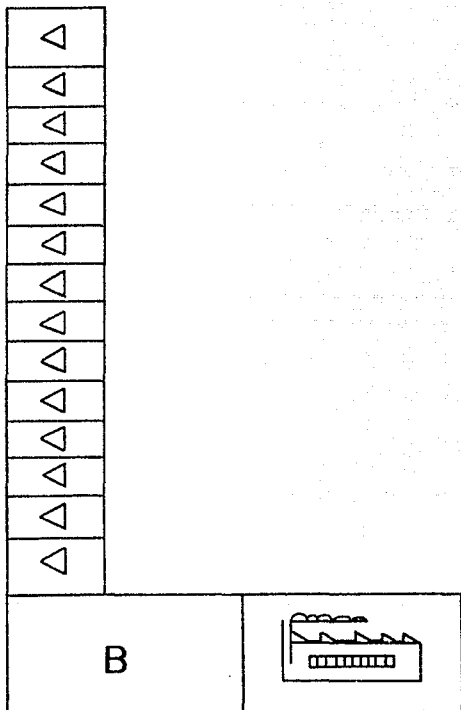

CALLE NOGAL

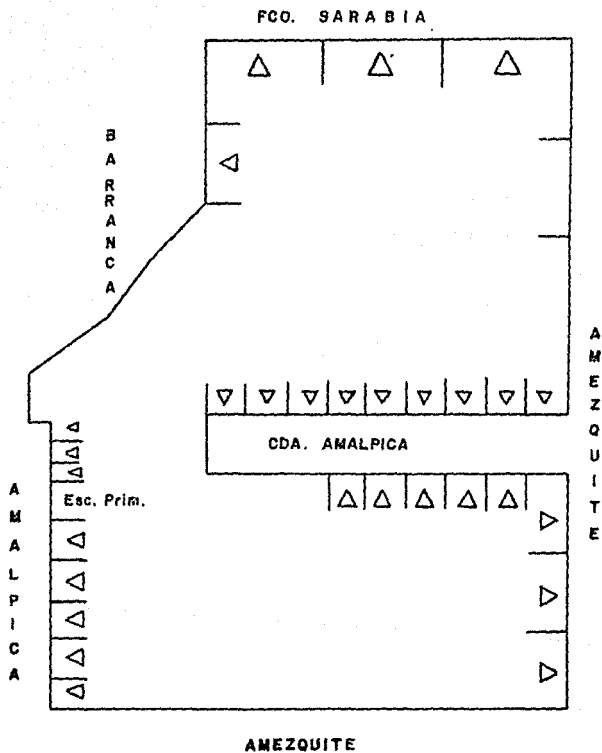

CERRO

BARRANCA
ZAPOTE

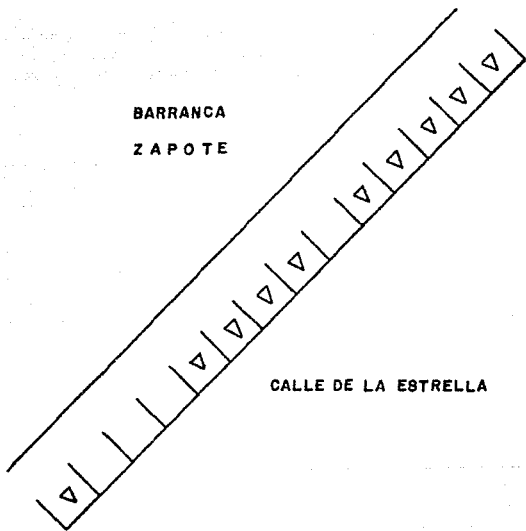

CALLE DE LA ESTRELLA

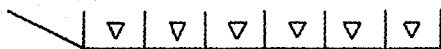

NIQUEL

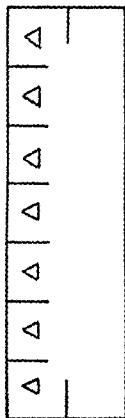

ESTAÑO

COBRE

GERMANIO

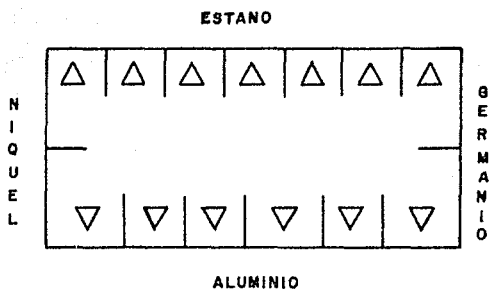

CERRO DE LA ESTRELLA

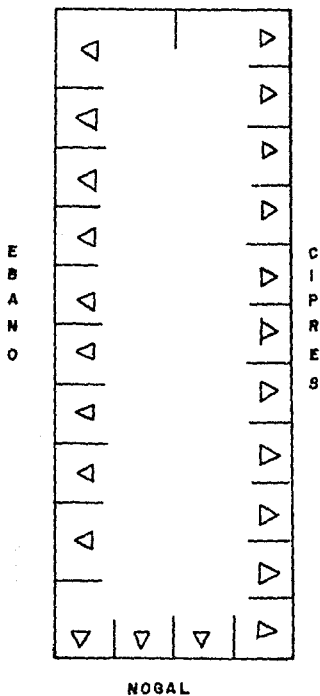

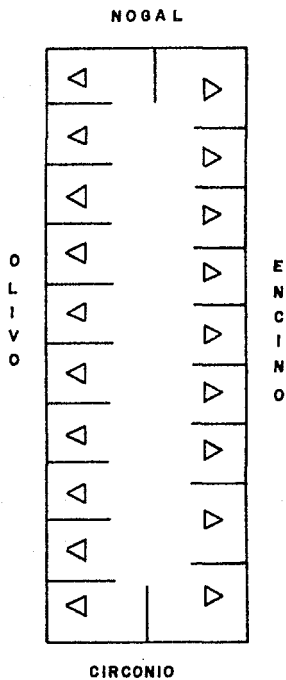

GERMANIO

TUNGSTENO

URANIO

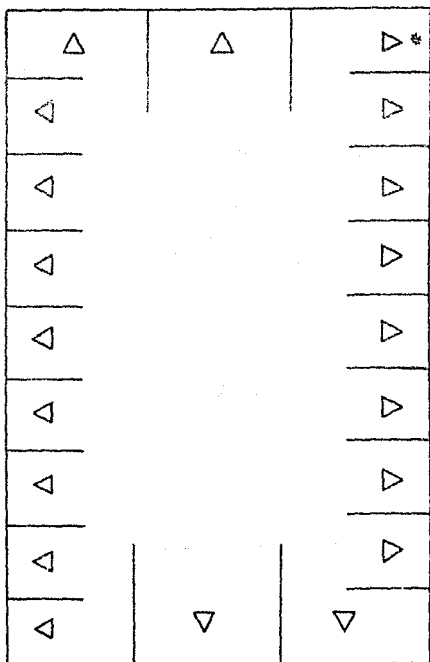

CHOCOLIN

MAFAFA

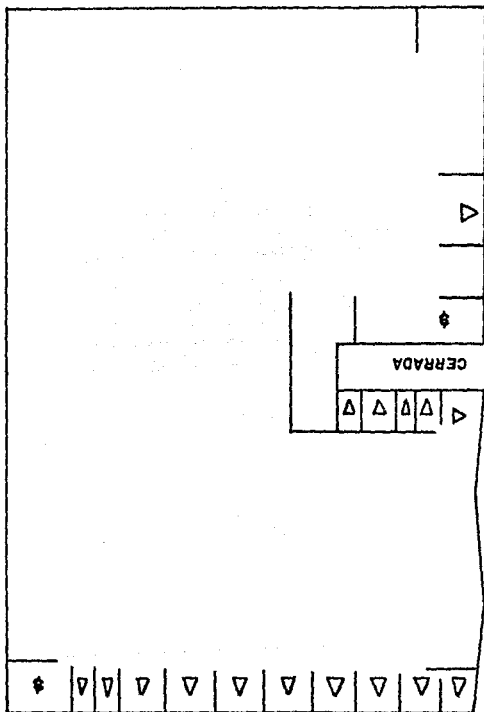

BARRANCA

M A P L E

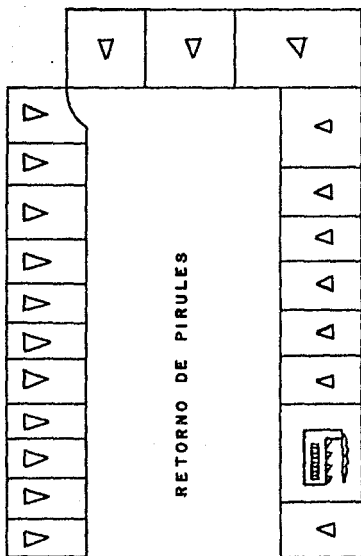

PROLONGACION FUNDICION

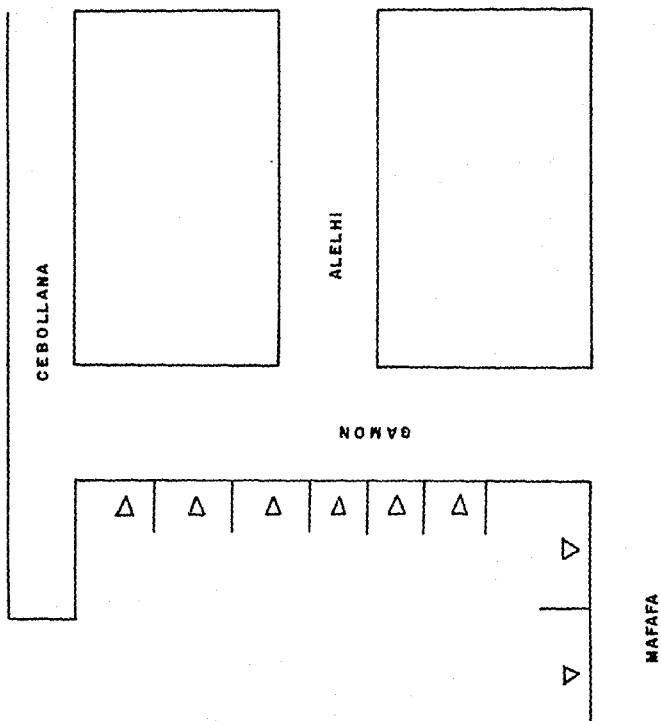

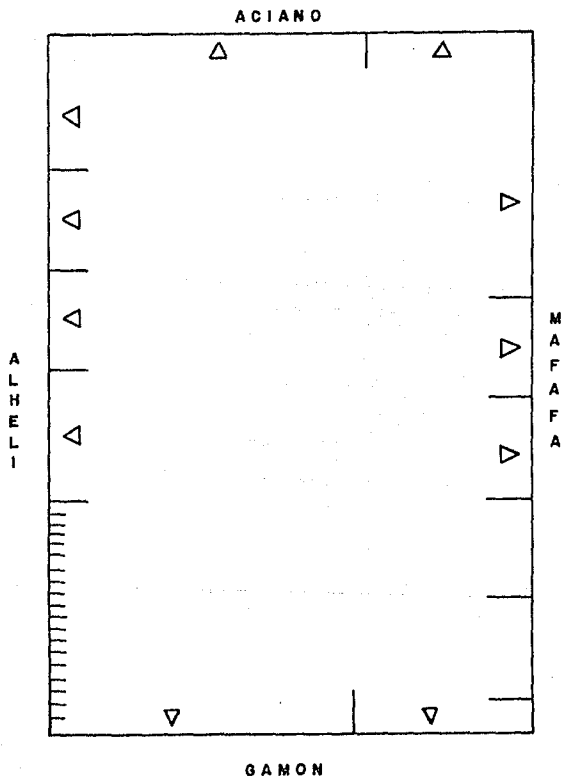

CAMELIA

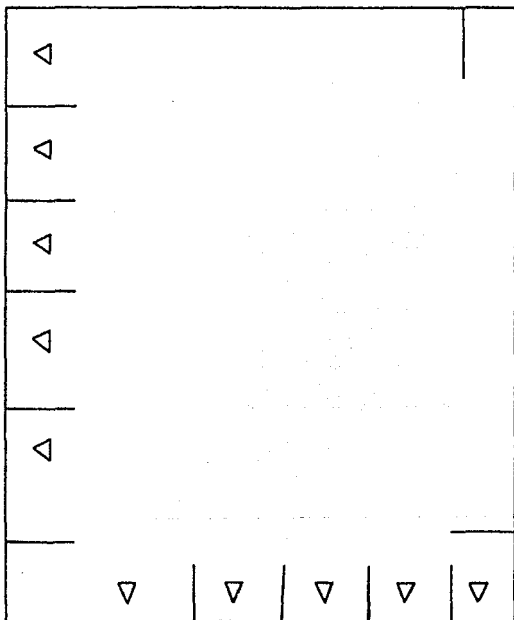

CDA. CAMELIA

CALLE GERMANIO

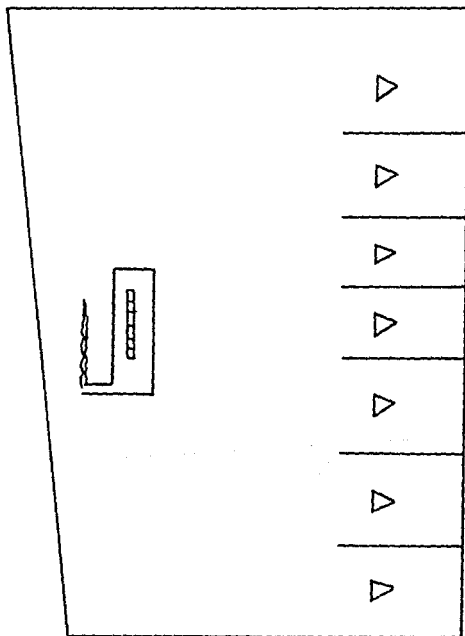
A.V
SAN
LORENZOCALLE
ESTRONCIO

ESTRONCIO

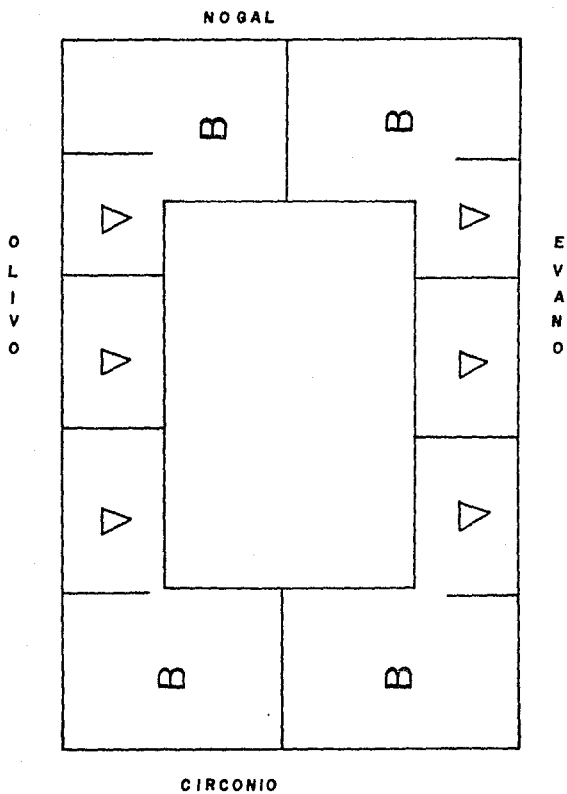

CERRO DE LA ESTRELLA

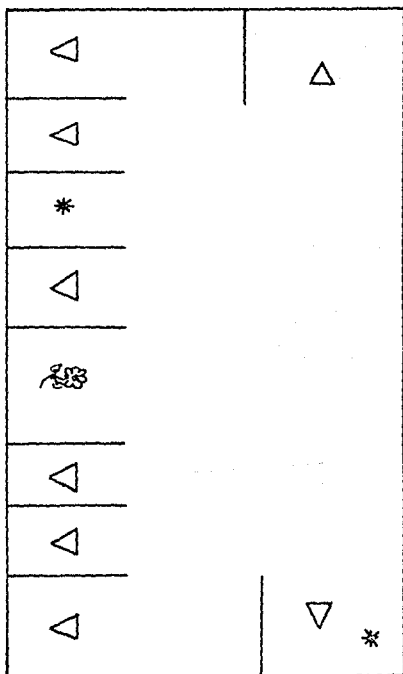

SILICIO

GERMANIO

ACTIVIDADES REALIZADAS EN EL MES DE OCTUBRE:

- 1.- Del 5 al 13 de octubre, se realizó la bienvenida y orientación al - puesto; el cual fué otorgada por el personal de la Unidad de Medicina Familiar No. 43, del I.M.S.S.S.
- 2.- El 16 y 17 de octubre, se llevó a cabo la aplicación de la Vacuna - antisarampión, en la colonia El Manto.
 - Aplicación de 13 dosis en las calles de Circonio y Nogal.

JUSTIFICACION:

La aplicación de la vacuna antisarampión es muy importante, ya que el sarampión es una enfermedad infectocontagiosa que presenta graves - complicaciones, si no es tratada a tiempo. Por lo cual se elaboró un - cordón sanitario en el que su objetivo es evitar el contagio. (Propaga- ción de esta enfermedad)

- 3.- El 18 de octubre, se realizó la aplicación de la vacuna antisaram- pión, en la Colonia "José López Portillo".
 - Aplicación de 14 dosis de la vacuna antisarampión en las calles - 23 y 24.
- 4.- El 19 de octubre, realizamos el recorrido de la zona de afluencia, perteneciente a la Unidad de Medicina Familiar No. 43, del Institu- to Mexicano del Seguro Social, que otorga sus servicios de Salud a la población derecho-habiente, que residen en las siguientes colo- nias:
 - El Manto

- San Juan Xalpa
 - San Miguel
- Elaboración de un mapa por día, correspondiente a la manzana encuesta da.

JUSTIFICACION:

La aplicación de encuestas familiares, es un elemento básico, para la realización de un estudio de Comunidad, ya que a través de éstas, conocemos las condiciones y problemas en las que vive la población, así como saber y poder valorar la condición demográfica (Pirámide poblacional), referente a la colonia, en la que se realiza el estudio de comunidad.

Del 21 al 24 de noviembre, se realizó la tabulación de datos obtenidos de las encuestas familiares, que fueron aplicadas a la población de la colonia El Manto, para la realización del estudio de Comunidad, en las que se pudo observar las condiciones en las que vive la población.

El 22 de Noviembre, asistimos al tianguis de bienestar social, en la Colonia Citlali (Iztapalapa), en la que realizamos las siguientes actividades:

- 20 detecciones de hipertensión arterial
- 15 detecciones de diabetes
- 10 aplicaciones de la vacuna antitetánica.

Del 23 al 30 de noviembre, se realizaron detecciones de diabetes e hipertensión arterial, a la población derecho-habiente que asiste a la Unidad para la consulta.

JUSTIFICACION:

Es de gran importancia la realización de actividades médico-preventivas, para disminuir este tipo de enfermedad, mediante las detecciones realizadas, se obtuvieron resultados favorables, referente a los sospechosos estos, estaban detectados y bajo control con su tratamiento indicado y los que no se canalizaron con su médico familiar o a su clínica correspondiente para recibir su tratamiento y su control de solicitud de exámenes de laboratorio.

Realización y elaboración de carteles informativos sobre Planificación Familiar.

- 10 Carteles para colocarlos dentro de la Unidad.

JUSTIFICACION:

La orientación que se les brinda a la población sobre la Planifica-

ción familiar es muy importante, en la que se les da una idea de que "una familia pequeña vive mejor", ya que por medio de ésta se piensa y actúa responsablemente para proveer y mejorar la calidad de vida de la pareja, familia y comunidad.

Es decidir juntos (pareja) cual es el mejor método de Planificación para saber cuántos hijos desean tener y cuál es el mejor momento.

Población derecho-habiente que asiste a la Unidad para la consulta sobre el SIDA, en el día mundial del SIDA, en el consultorio que le fue asignado (consultorio No. 8).

- Una charla a la que asistieron 8 personas.

Realización y elaboración de cuadros y gráficas para incluirlos en el estudio de comunidad de la Colonia El Manto (Iztapalapa) incluyendo también los mapas.

Realización y elaboración de un periódico mural, sobre hipertensión arterial.

JUSTIFICACION:-

La realización de un periódico mural es muy importante, ya que por medio de éste, se da una orientación y un mensaje a la población, en el que se pretende dar a conocer en este caso esta enfermedad, por medio de material didáctico que llame su atención.

Realización y elaboración de carteles informativos sobre el SIDA, en el día mundial.

- 10 Carteles informativos para colocarlos dentro de la Unidad.

JUSTIFICACION:-

La orientación e información que se les brinda a la población sobre el SIDA, es muy interesante, ya que por medio de ésta, conocerán un poco acerca de esta enfermedad. El virus llega al individuo sano susceptible a partir de otro infectado, por alguna de las tres vías hoy en día aceptables son: sanguínea, sexual y perinatal.

El 9 de febrero, asistimos al Barrio "San Miguel", Callejón de las Flores No. 47 Bis, realizando las siguientes actividades:

- Se dió la Plática de "Promoción a la Salud" sobre riesgo reproductivo y Cuidados al Niño durante los primeros 4 años de vida, asistiendo a la misma 10 personas.

RIESGO REPRODUCTIVO:-

Es el peligro de enfermedad o muerte que tiene la mujer o su futuro hijo en caso de embarazo en condiciones no ideales y éstas son: si ha tenido más de cuatro hijos, si es diabética o hipertensa o padece alguna enfermedad que afecte al corazón o al riñón, etc., si tiene alguna de estas, no es el mejor momento para embarazarse.

El día 12 de febrero, asistimos al Barrio San Miguel, (9a. cerrada de Hidalgo) para dar la Plática de "Promoción a la Salud", sobre Parasitosis Intestinal, a la que asistieron 7 personas y se otorgaron 50 tratamientos antiparasitarios de 9:30 a 11:00 a.m.

- También se llevó a cabo la misma plática en el Barrio San Miguel Callejón de las Flores, a la que asistieron 8 personas y se otorgaron 29 tratamientos antiparasitarios de 11.20 a 12:20 a.m.

El día 13 de febrero, asistimos al Barrio "San Miguel", realizando las siguientes actividades:

- Se dió la plática sobre la Diabetes, asistiendo a la misma, 9 personas.

DIABETES:-

La diabetes es una de las enfermedades más antiguas, en las diabetes el organismo pierde su capacidad normal de convertir el azúcar y -

los almidones (hidratos de carbono),que ingerimos en la energía necesaria para la actividad habitual. Es por eso que cuando el páncreas no produce suficiente insulina , la energía potencial de nuestros alimentos queda incluida en el azúcar que no es posible utilizar y la que no es utilizada se acumula en la sangre y en la orina produciéndose así lo que conocemos como Diabetes.

- Se realizaron detecciones de Diabetes a las personas presentes, en el cual el resultado de las detecciones dentro de las cifras normales, por lo que no se encontraron personas sospechosas.

20 de Marzo, Escuela primaria "JOSE GUADALUPE GOMEZ,

Av. Hidalgo # 940, Barrio San Miguel,

-Aplicación de 100 Dósis.

22 de Marzo, Escuela primaria "VICENTE MORA",

Calle 12 y 23, Col. López Portillo,

- Aplicación de 115 dósis.

JUSTIFICACION:

La aplicación de la vacuna antisarampión, es muy importante ya que el sarampión es una enfermedad infectocontagiosa que presenta graves complicaciones, si no es tratada a tiempo. Por el que se elaboró una Campaña Nacional, debido a que se presentaron varios casos. El objetivo de esta campaña, es proteger a los niños de edad escolar, por que se implantó y se llevó a cabo en las escuelas primarias.

El 23 de marzo, salimos de la Unidad para dirigirnos a la Comunidad del Barrio de San Miguel, para aplicar las encuestas familiares en las siguientes calles: Callejón Anabelle, Av. Torres quintero, 2o. Callejón de Moctezuma, Cerrada Rafael Herrera, aplicando un total de 20 encuestas.

El 26 de marzo continuamos con la Campaña de VACUNACIÓN del sarampión en los siguientes lugares.

- Escuela Primaria "INSTITUTO ANDERSEN",

Av. Hidalgo,

Se aplicaron 25 dósis.

- Escuela Primaria "PORFIRIO PARRA",

Av. Juan Alvares # 43-Bis Bo. San Miguel

Aplicación de 100 dósis

El 6 de marzo, realizamos un cordón Santiario en la Colonia El Verge, calle Morelos No. 20, en una vecindad donde se presentó un caso de sarampión. Se aplicaron 39 dosis de la vacuna antisarampión.

El 7 de marzo, asistimos al Barrio de San Miguel, a la 9a. cerrada de Hidalgo, realizando las siguientes actividades:

- Se dió a conocer el material y equipo que se utiliza en la aplicación de la inyección intramuscular a la que asistieron 6 personas.

Posteriormente nos dirigimos a: Callejón de las Flores:

- C - Se dió la plática de Planificación Familiar, asistiendo únicamente 6 personas.

PLANIFICACION FAMILIAR:

Es la forma de pensar, sentir y actuar con responsabilidad para --preveer y mejorar la calidad de vida de la pareja, familia y comunidad. Es decidir juntos y saber cuántos hijos desean y cuál es el mejor modo para tenerlos.

El 8 de marzo, salimos de la unidad para dirigirnos

GRUPO: 2o. "C"
 ASISTENTES: 15
 DURACION: 15 Minutos.

Resultando con problemas de agudeza visual, 5 alumnos.

6 DE MARZO:

Salimos de la Unidad a las 9:30 hrs. para dirigirnos a la Colonia -
 "José López Portillo, donde se inician las actividades en la Escuela --
 Primaria "Juan Ramón Jiménez".

GRUPOS: 2o. "A" y 2o. "C"
 ASISTENTES: 12 21
 DURACION: 15 Minutos 30 Minutos.

Resultando 8 alumnos con agudeza visual.

7 DE MARZO:

Nos dirigimos a la Colonia "José López Portillo, para iniciar ac-
 tividades en la Escuela Primaria "Juan Ramón Jiménez".

GRUPOS: 2o. "A" 3o. "A"
 ASISTENCIALES: 16 28
 DURACION: 15' 30'

Resultando 6 alumnos con agudeza visual.

8 DE MARZO:

Saliendo de la unidad para dirigirnos a la Colonia "José López Por-
 tillo donde se realizaron visitas domiciliarias a los promotores, donde
 se contactó con el Sr. Ramón Arévalo que vive en la calle 9 Manz. 9 Lot/
 10, y sí aceptó.

Sra. Victoria Reyes,
Calle 12, Manz. 12, Lote 5.

Sra. Petra Hernández,
Calle 11, Manz. 24, Lot. 29
No aceptó.

Sra. Gudelia de Duarte,
Calle 8, Manz. 22, Lote 12.
No aceptó.

A estas personas se les fueron a visitar para ver si aceptaban a asistir a un curso de Primeros Auxilios que selles impartiera en la Clínica, el día 12 de marzo de 1990 a las 9:00 hrs.

9 DE MARZO:

Modesta García Reyes,
Calle 11, Manz. 38, Lot. 17
Si aceptó.

Cecilia Lezama Dolores
Calle 3, Manz. 30, Lot. 27
Si aceptó.

Maria de los Angeles Arévalo.
Calle 11 Manz. 4, Lot. 19
Si acpetó

Marcela Domínguez Martínez
Acalle 13 Manz. 54 Lot. 19,

Al igual se les invitó para que asistieran a la Clínica, para el curso de Primeros Auxilios.

12 DE MARZO:

SE apoyó al grupo que trabajó en la Colonia "El Manto", en las actividades en la empresa Pastelería "TREVI", además se dirigió a la Colonia "José López Portillo" a la escuela "primaria "Juan Ramón Jiménez, -- para presentar la relación de los alumnos con problemas de agudeza visual para concertar cita con los padres de familia de los niños afectados.

13 DE MARZO:

Se realizaron actividades dentro de la Unidad, iniciando la revisión del estudio de Comunidad de la Colonia "José López Portillo", se -- hicieron comentarios, las observaciones con las señorita Jefe de Enfermeras y con la Bra. Alda Medina, para que nos resolvieran las dudas que había dentro del equipo para la revisión del estudio.

14. DE MARZO:

Nos dirigimos a la Escuela "Juan Ramón Jiménez", a la junta que -- teníamos con los padres de familia para ver la problemática de los -- alumnos que salieron afectados de la visión y que estuvieran enterados los padres.

Asistiendo los 30 padres que citamos, dando interés por el problema de sus hijos, pidiendo direcciones a dónde los podían llevar para -- que fueran atendidos de inmediato.

Proseguimos con la revisión del estudio de Comunidad de la misma Colonia.

16 DE MARZO:

Se realizaron actividades dentro de la Unidad, revisión de los Cuadros de TABulación, del Estudio de Comunidad de la Colonia "José -- López Portillo", sacando el porcentaje equivalente a la nuestra representativa que se tomó que es de ocho encuestas correspondientes a la delimitación de la zona de 3,000 personas.

19 AL 23 DE MARZO:

Nos contrataron dentro de la Unidad para la aplicación de la vacuna contra el sarampión, con un horario de 8:00 a 17:00 horas, en las escuelas de la Delegación de Iztapalapa, regresando a la Unidad a la preparación de equipos para salir diario.

26 DE MARZO:

Nos presentamos a la Unidad a los consultorios de 8:00 a 9:00 hrs. después nos dirigimos a la Colonia "José López Portillo", a la revacunación de los alumnos que no fueron vacunados contra el sarampión.

27 DE MARZO:

Nos presentamos a la Unidad asistiendo a los consultorios de 8:00 a 9:00 hrs. para después dirigirnos a la Colonia "El Manto", a la aplicación de la vacuna contra el sarampión a los niños que no fueron vacunados en la campaña, regresando a la Unidad a las 12:00 horas del día.

28 DE MARZO:

Nos quedamos a realizar actividades en la Unidad, para la realización de la muestra de estudio de la Colonia "José López Portillo", escribiendo a máquina los cuadros que ya se tenían como muestra.

CONCLUSIONES

Durante la realización del Servicio Social se han logrado muchos objetivos que quizá en la práctica, no se habían logrado, como es la de obtener seguridad y la confianza de realizar algo con responsabilidad propia.

En esta etapa se participó en forma eficaz y permanente en el logro de los objetivos propuestos que persiguen:

- clínica No. 43, del I.M.S.S.
- El departamento de Enfermería de la Clínica
- El programa de Servicio Social asignado al pasante de Licenciado en Enfermería y Obstetricia.

Así mismo se logra el propósito de informar a las autoridades, las actividades realizadas en la Institución y de lo que se pretende al realizar el Estudio de Comunidad en la colonia "El Manto".

El servicio Social en cuanto a mi respecta, cumple más de los fines que se contemplan en los reglamentos y disposiciones de las instituciones, aspectos subjetivos, pero tan importantes como: la convicción, la crítica, la aspiración, la responsabilidad.

BIBLIOGRAFIA

BRUNNER, L.S.S; Manual de Enfermería Médico-Quirúrgica; Ed. Interamericana, ed. 4a. México, D.F. 1984; Tomo II pp.

DABOUT, E. Diccionario de Medicina. Editorial Epoca S.A. México, D.F. 1985

KRUPP. A. Marcos y Diagnóstico Clínico y Tratamiento. 22a. edición. Editorial Manual Moderno. México, 1983.

THORN, ADAMS, Medicina Interna. 5a. edición. Tomo 1. - Ediciones Copilco, S.A. Coyoacán, México D.F.