

**UNIVERSIDAD NACIONAL AUTÓNOMA DE MEXICO**

**FACULTAD DE CIENCIAS POLÍTICAS Y SOCIALES**

**TÍTULO DE LA TESIS PARA OBTENER EL TÍTULO DE LICENCIADA EN  
CIENCIA POLÍTICA Y ADMINISTRACIÓN PÚBLICA:**

*PARTICIPACIÓN POLÍTICA DE LAS MUJERES DEL PARTIDO DE LA  
REVOLUCIÓN DEMOCRÁTICA EN EL MUNICIPIO DE C.D  
NEZAHUALCOYOTL RUMBO A LAS ELECCIONES MUNICIPALES DE  
MARZO DEL 2003*

**NOMBRE DE LA ALUMNA:**

MARLENNE SILVIA MELÉNDEZ ELIZALDE

**ASESORA DE TESIS:**

MTRA. MARTHA SINGER SOCHET

México, D.F. 2007



Universidad Nacional  
Autónoma de México

Dirección General de Bibliotecas de la UNAM

**Biblioteca Central**



**UNAM – Dirección General de Bibliotecas**  
**Tesis Digitales**  
**Restricciones de uso**

**DERECHOS RESERVADOS ©**  
**PROHIBIDA SU REPRODUCCIÓN TOTAL O PARCIAL**

Todo el material contenido en esta tesis esta protegido por la Ley Federal del Derecho de Autor (LFDA) de los Estados Unidos Mexicanos (México).

El uso de imágenes, fragmentos de videos, y demás material que sea objeto de protección de los derechos de autor, será exclusivamente para fines educativos e informativos y deberá citar la fuente donde la obtuvo mencionando el autor o autores. Cualquier uso distinto como el lucro, reproducción, edición o modificación, será perseguido y sancionado por el respectivo titular de los Derechos de Autor.

Este esfuerzo esta dedicado indudablemente a mi familia.

*A Juan Francisco y María de la Paz, mis padres, por su esfuerzo y dedicación a lo largo de mi vida escolar.*

*A Alejandro León, por su amor, apoyo y comprensión.*

Agradezco la conclusión de esta tesis:

A Martha Singer por su aliento y preocupación en la conclusión de este trabajo, y por ser un ejemplo de esfuerzo y dedicación.

A cada una de las entrevistadas por el tiempo dedicado y por permitirme entrar a sus vidas, en especial a Alliet Bautista, Francisca Mora, Paulina Aburto y Nieves Hernández, por su sinceridad y experiencia política invaluable, quienes contribuyeron indudablemente a la realización de esta tesis.

**Y fui educada para obedecer  
y sufrir en silencio.**

**Mi madre en vez de leche  
me dio el sometimiento**

***Rosario Castellanos***

## ÍNDICE GENERAL

### Capítulo Introdutorio. Reflexiones iniciales

a) El tema de la tesis_____	6
b) Las interrogantes a contestar_____	9
c) Los motivos de la investigación _____	10
d) La estructura de la tesis_____	12

### Capítulo I. Marco Teórico

a) La categoría de género_____	15
b) Mujeres y ciudadanía_____	19
c) Género femenino, política y democracia_____	23
d) Las mujeres y la política en México_____	29

### Capítulo II. El PRD y las Mujeres

a) El PRD y sus orígenes de participación_____	36
b) Documentos básicos y las mujeres_____	45
c) Cd. Nezahualcóyotl: Un Municipio a estudiar_____	48
d) El PRD en el Municipio de Cd. Nezahualcóyotl y las mujeres_____	53
1. Estructura partidista y organización política_____	55
2. Sobre el clientelismo político del PRD en Cd. Nezahualcóyotl_____	62

### Capítulo III. El PRD y las mujeres en las elecciones municipales de marzo del 2003

a) 14 mujeres de Cd. Nezahualcóyotl_____	68
--	----

1. Hacia los perfiles de las entrevistadas_____	68
b) La política y las mujeres en Nezahualcóyotl_____	78
1. Sobre su visión de la política_____	82
2. Caracterización que las mujeres hacen del PRD y de la democracia_____	91
c) Relaciones de Género en Nezahualcóyotl._____	94
1. Un camino a la igualdad_____	96
2. Entre la casa y el trabajo_____	102
d) Mujeres en campaña_____	106
<b>Conclusiones y reflexiones finales</b> _____	115
<b>Bibliografía</b> _____	126
<b>Anexo 1. Entrevistas</b> _____	134
<b>1.1</b> Alliet Mariana Bautista Bravo_____	134
<b>1.2</b> Clemencia Vilchis Correa_____	148
<b>1.3</b> Dolores Eustolia Zárate Hernández _____	160
<b>1.4</b> Francisca Mora Iglesias_____	172
<b>1.5</b> Nieves Hernández Reyes_____	189
<b>1.6</b> Paulina Aburto Hernández_____	196
<b>1.7</b> Hilda Verónica Martínez Cruz_____	211
<b>1.8</b> Patrocinia Reyes Vázquez_____	227
<b>1.9</b> Julissa Mejía Guardado_____	239
<b>1.10</b> Martha Ávila Ventura_____	255
<b>1.11</b> Sonia Medina de Anda_____	273
<b>1.12</b> Alma Rubí Morales Reyes_____	283
<b>1.13</b> Manuela Dávalos Espinosa_____	292
<b>1.14</b> Araceli González Menéndez_____	302
<b>1.15</b> Cirilo Revilla Fabián _____	309
<b>1.16</b> Gilberto Brito Mejía_____	323
<b>Anexo 2</b> _____	336
<b>Anexo 3</b> _____	343

## **INTRODUCCIÓN: Reflexiones iniciales**

### **a) El tema de la tesis**

La participación política de las mujeres es un fenómeno que siempre ha existido en todos los acontecimientos históricos importantes de la vida nacional; a lo largo de la historia, las mujeres han sido relegadas de la política por considerar un espacio social y culturalmente no destinado para ellas, no haciendo valer su participación y el derecho a disfrutar una plena ciudadanía.

En la actualidad, la mayor parte de los estudios sobre política con enfoque de género, hablan de la reducida presencia numérica y débil peso cuantitativo de las mujeres en la política formal, en este sentido, podemos decir que una de las importantes tareas de los estudios de género hoy en día, es el de realzar la visibilización política femenina para que esta realidad sea revertida.

Considero, que las interpretaciones explicativas desde la academia tienen necesariamente que encontrar explicaciones más profundas a través de estudios de caso regionales, municipales, así como del estudio de cada organización política con sus particularidades, y así lograr entender las razones de esta realidad y contribuir a estrategias afirmativas encaminadas hacia una transformación de las relaciones de género en el ámbito político y no caer en generalidades en las que se explica la desigualdad política femenina, por el hecho por vivir en una sociedad machista y patriarcal, argumentos que no han coadyuvado a revertir esta realidad.

El proceso de participación política de las mujeres va de la mano con el proceso de consolidación democrática que se ha logrado conformar después de un largo esfuerzo de la sociedad política mexicana en la búsqueda del respeto al voto y al derecho de los ciudadanos que acuden a ejercer su voto decidan quién los va a gobernar, logrando en este caso que el PRD en el municipio de Nezahualcóyotl arribara al poder desde 1996; este ha sido sin

duda uno de los grandes logros. Sin embargo hay que considerar la importancia de cuestionar y estudiar tanto los límites como los alcances que tiene el proceso democrático en México, así como incluir la importancia de la perspectiva de género en este.

En ese sentido, la presente tesis realizada con el método cualitativo permite indicar cómo se ubican las personas dentro de su marco de referencia, conocer sus formas de interpretar las condiciones que las rodean y brindar información acerca de cómo perciben la confrontación cotidiana con la realidad social, y así reflejar la realidad política actual de las mujeres del Partido de la Revolución Democrática y su participación en la escena política en uno de los municipios electorales más importantes para el PRD a nivel nacional, realizando un acercamiento al análisis y a la reflexión a profundidad desde el enfoque de las relaciones de género.

La participación en política de las mujeres perredistas en Nezahualcóyotl ha sido de gran trascendencia para sus comunidades y en especial para los logros electorales de su partido, ya que su acción las lleva a tomar decisiones relacionadas con el poder y su ejercicio, son participes de una actividad colectiva que presupone organización, una estrategia y una acción orientada a conseguir transformaciones en la distribución de bienes en el marco del poder social. Pero por diversas razones que explico esta tesis su nombre y su trabajo carecen de reconocimiento.

La presente tesis es un trabajo realizado pensando principalmente en la posibilidad de hacer acercamientos concretos a la realidad de la participación política de las mujeres, en un ámbito de esbozar el estatus que guarda el PRD como ente político y la relación que guarda este con la participación política de las mujeres y el vínculo que se establece con la participación ciudadana en el municipio de Nezahualcóyotl; de tal manera, este trabajo se aboca a sugerir ciertas recomendaciones metodológicas básicas para describir los aspectos de la realidad que lo dibujan desde un enfoque de género; tales como su origen, su consolidación como partido político en el municipio, su fundamentación



ideológica, su forma de gobierno, su organización interna, su presencia electoral, así como la coyuntura a la que se vio expuesto en el 2003.

El trabajo de campo fue hecho a base de entrevistas a profundidad a mujeres militantes del PRD y en su mayoría fundadoras del partido en el municipio, con diferentes características socioeconómicas y educativas, pero con la característica en común de tener una larga trayectoria política, lo cuál permite hacer un análisis más completo tanto de la situación política de las mujeres, así como del sistema político prevaleciente en Nezahualcóyotl. En estricto sentido, las entrevistas realizadas fueron de tipo personalizado, debido a las dificultades de llevar un solo guión ante la variada gama de diferencias entre las entrevistadas tales como de escolaridad y del tipo de participación. Sin embargo, el objetivo de rescatar su experiencia política, las formas y tiempos en los que participan, su concepción de la política, de la democracia, y fundamentalmente como viven su interacción en la política siendo que son mujeres, se logró cabalmente. También se realizaron dos entrevistas a varones, con la finalidad de obtener información relativa al partido y a la participación femenina que permitiera un mejor análisis.

Este trabajo no pretende ser un trabajo histórico ó estadístico, por ello la realización de las entrevistas a profundidad las cuales permitieron reflejar la realidad actual de las mujeres en el Partido de la Revolución Democrática en Nezahualcóyotl, haciendo un estudio de caso que nos permita entender cuales son las dificultades con las que se encuentran las mujeres para un pleno ejercicio de derechos ciudadanos, abriendo la perspectiva de por donde tiene que empezar la sociedad mexicana para el fomento de una equidad de género.

En este sentido esta tesis obedece a la necesidad de encontrar una serie de explicaciones en el primero de los poderes donde interrelacionan de una manera mas cercana los ciudadanos y el gobierno y en donde se observa una gran y variada participación política femenina dentro del PRD hasta ahora poco estudiada y visible, para lograr hacer una contribución a los estudios de género a nivel local.

## **b) Las interrogantes a contestar**

La administración del municipio de C.D. Nezahualcóyotl comprendida del año 2000 al 2003 el cabildo se encontraba conformado por 23 miembros de los cuales sólo 5 eran mujeres panorama similar se encuentra en la elección a estudiar en la que fueron electas solo tres perredistas y dos de los demás partidos; este es un panorama que se observa a lo largo de la vida política nacional y en el cual se pretende estudiar cuales son los factores que hacen que se dé este fenómeno, así como los factores que provocan la no participación de las mujeres en espacios de toma de decisiones.

En la ciencia política así como en todas las áreas del conocimiento, siempre hay preguntas que resolver ó las cuales nos entretienen buscamos un método para llegar una explicación de las cosas, es una investigación cualitativa y el método que utilice es el descriptivo, el cual busca especificar propiedades, características y rasgos importantes del fenómeno de la participación política femenina del PRD en el municipio de Nezahualcóyotl.

Y las interrogantes específicas a contestar entre otros hallazgos son, tales como

¿Cuáles son los factores que inhiben una participación política más formal de las mujeres de las colonias populares para participar en espacios de toma de decisiones del PRD en Nezahualcóyotl?, ¿Qué efecto tiene la participación política de las mujeres del Partido de la Revolución Democrática en la contienda electoral en el municipio de Nezahualcóyotl?, ¿Como se relaciona el trabajo de base de las mujeres del PRD en Nezahualcóyotl con la estructura formal de Gobierno?, ¿Cuál es la función del clientelismo como el sistema político y social del PRD en Nezahualcóyotl y como participan las mujeres en este?, ¿Cuáles son los factores que han llevado al éxito electoral del PRD en Nezahualcóyotl en las elecciones de Marzo del 2003 y que papel han jugado las mujeres?.

Para adentrarnos a las interrogantes e intentar contestarlas, consideraré como marco teórico a diversas estudiosas tanto de teoría política feminista, así como de la participación política femenina en México, argumentos que se explican en la sección teórica de esta tesis.

En atención al lector es importante mencionar que esta tesis no encontrará información cuantitativa, ni datos que sean totales ni definitivos. Toda la información recabada se analiza en su conjunto a pesar de las dificultades en el uso de fuentes primarias y de la marginalidad de la mujer en la mayor parte de la bibliografía y de la documentación oficial, la presente investigación se elaboró bajo un proceso constante de recuperación de sus experiencias, vidas y expectativas de las mujeres entrevistadas, bajo la perspectiva del respeto a su individualidad, transformadas en agentes históricos.

### **c) Los motivos de la investigación**

El desarrollo de esta tesis se centra en la entrada a un mundo en el cuál las mujeres son fundamentales en la actividad política de un municipio, logrando así resaltar de manera justa su trabajo y entender la realidad política de las mujeres a nivel nacional y de la cuál el PRD no es ajeno.

Cabe destacar que el escoger al PRD como institución política a estudiar obedece a las condiciones históricas que le dieron vida y desde su creación como instituto político, el PRD ha contribuido, con su percepción del rumbo Nacional a la configuración de una cultura política nacional que encuentra nuevos espacios para la participación ciudadana en un contexto marcado por una redefinición en la correlación de fuerzas políticas existentes. Este partido ha participado en gran medida desde su creación, primero en la corriente crítica y después como Frente Democrático Nacional; esto ha llevado a que México sea hoy un mosaico complejo de expresiones sociales, donde se incluyen formas de identidades colectivas heredadas de las prácticas políticas de la sociedad tradicional.

La decisión de escoger como delimitación territorial el Municipio de C.D. Nezahualcóyotl para estudiar al perredismo y en particular la participación de las mujeres, obedece a lo siguiente, es el segundo municipio más poblado del Estado de México, tiene una de las más altas tasas de densidad de población del país y del mundo, concentrando a 19,324 habitantes por kilómetro cuadrado; (el número 120 en el Estado de México) está conformado por 85 colonias, y lo habitan, según el último censo sociodemográfico del año 2000 efectuado por el Instituto Nacional de Estadística Geografía e Informática (INEGI) un millón 226 mil personas, de las cuales hay 94 hombres por cada 100 mujeres; de acuerdo a ese censo, es el municipio de la zona conurbada con un alto porcentaje de habitantes migrantes provenientes de familias de otros estados de la república; retrato de un pasado de marginalidad y de un presente de urbanismo; así como por ser un municipio que en 1997 en el distrito 41 logró obtener la más alta votación para el PRD a nivel nacional, y que hoy en día no deja de ser un importante bastión perredista, es por ello la elección de suponer un panorama interesante que indagar con respecto al PRD.

La importancia de estudiar la participación política de las mujeres desde el ámbito municipal en un proceso electoral, aportará la visión de esas mujeres que son parte de la historia política del municipio ya que escuchando sus voces y evaluando sus acciones desde su experiencia particular, conducirá a una redefinición de la práctica política a partir de incluir los contenidos, valores, símbolos, mitos y rituales que las mujeres van construyendo a través de su práctica política como género, y así ir al rescate de la memoria femenina. La decisión de entrevistar a 14 mujeres radicó principalmente en que buscaba mujeres con un alto grado de participación política con las cuales lograra recabar la información necesaria para dar respuesta a los planteamientos; una vez dando respuesta considere poco necesario la realización de más entrevistas que si bien hubiesen sido enriquecedoras continuarían ratificando lo ya recabado.

Así como coinciden distintas autoras que se mencionan en el marco teórico, nos encontramos en la fase de hacer visibles a las mujeres en su participación política, pues apenas comienza a considerarse el papel que estas desempeñan en la construcción de la ciudadanía dentro de la llamada transición democrática de nuestro país. Asimismo, se inicia el análisis a sus aportes de la democratización de la vida social, no solamente en los espacios públicos sino también en los espacios privados, considerándose la relación que existe entre la participación política y social de las mujeres y las tensiones generadas por el cuestionamiento, en el mundo doméstico, de sus roles tradicionales de madres y esposas.

El desarrollo de la tesis tendrá como principal objetivo el de contestar las interrogantes planteadas, así como el de corroborar las hipótesis planteadas desde un inicio de la investigación, tales como que la participación política de las mujeres perredistas en las colonias populares del municipio de Nezahualcóyotl es importante y contundente para el trabajo político del PRD así como para la obtención del voto en las elecciones; que el clientelismo es el sistema que sigue imperando en las relaciones político-sociales en el PRD de Cd. Nezahualcóyotl y este a su vez a influido para la invisibilidad política de las mujeres y que además las circunstancias económicas y de género de las mujeres del PRD en el municipio de Nezahualcóyotl frenan y limitan su visibilidad y avance en el nivel de participación.

#### **d) La estructura de la tesis**

Esta tesis esta conformada por tres capítulos. El primero de ellas hago una revisión de la literatura en torno a la categoría de género para distinguir el sexo de los individuos biológicamente hablando, de la construcción sociocultural y simbólica de roles que se asignan, así como sobre algunos aspectos a debatir sobre esta categoría posteriormente en este mismo capítulo abordo el tema de mujeres y ciudadanía, haciendo una revisión sobre autoras que hablan sobre el tema y hago referencia en la forma en que las mujeres han accedido a la

ciudadanía, y en particular en México, el siguiente apartado hablo de sobre el género femenino, la política y la democracia, destaco reflexiones teóricas que hablan sobre la participación políticas de las mujeres y lo que se diferencia de los varones, con el fin de ir aterrizando en una panorama general acerca de las mujeres y la política en México.

El segundo capítulo se centra específicamente en el PRD y las mujeres, hablo de la historia del partido así como menciono algunas caracterizaciones del partido y la participación de las mujeres en su construcción. Después me centro en el lugar que ocupan las mujeres en el PRD, donde se encuentran dentro de la estructura partidaria, cuáles son sus instancias de trabajo, cual es la situación que guardan los documentos básicos del partido. También en el mismo capítulo, inicio el estudio del PRD en la localidad que nos compete estudiar, mencionando datos históricos de la conformación del municipio para después pasar a explicar la conformación del PRD en Nezahualcóyotl, haciendo mención de la estructura partidista y de su organización política así como el papel de la mujer en este.

El capítulo tercero se refiere fundamentalmente a los testimonios de las entrevistadas, empiezo hablando brevemente del perfil de las entrevistadas. A partir de aquí hablo de los aspectos relevantes que nos permiten entender la realidad política actual del Municipio a través de darle la palabra a las entrevistadas, hablan de su experiencia política, su concepción de la política y la democracia, así como del trabajo que realizan para el partido, se refieren a los documentos básicos, dan sus opiniones en torno al trato que reciben como mujeres, etc.

Por último, presento las conclusiones generales. Después de citar la bibliografía consultada juzgué importante añadir, como anexos, cada una de las entrevistadas realizadas ya que considero que su rico contenido servirá para más investigaciones sobre el tema, una lista oficial de cada una de las organizaciones sociales adherentes al partido en el Municipio, así como un pequeño esquema en el cual ejemplifico de manera esquemática la manera en la que se estructuró la campaña que nos ocupa.

Considero esta investigación como el inicio de muchas investigaciones que se pueden realizar sobre la participación política de las mujeres, que contribuyan a quitarnos ese estigma de la sociedad mexicana que piensa que las mujeres no están representadas en la política formal debido a que no les interesa, ya que esta investigación es prueba que no es así.

La realidad nos muestra que en pleno siglo XXI sigue existiendo discriminación por razones de género en muchos ámbitos, y de manera especial en la política; aunque estoy consciente de los alcances y limitaciones de esta investigación, ya que me hubiese gustado entrevistar a cien mujeres y poder dar conclusiones representativas, pero la falta de tiempo y de recursos lo impidieron, mas creo firmemente en la necesidad de seguir realizando más trabajos que aborden el tema de género y que será una tarea personal de futuras investigaciones.

## CAPITULO I. MARCO TEÓRICO

Sufro más bien por hábito por  
herencia, por no diferenciarme de mis  
Congéneres que por causas concretas.  
Sería feliz si yo supiera como.  
Es decir, si me hubieran enseñado  
los gestos, los parlamentos, las declaraciones.

*Rosario Castellanos*

### a) La categoría de género

Para distinguir el sexo de los individuos, como herramienta, se parte de la categoría de género, para distinguir el sexo de los individuos biológicamente hablando, de la construcción sociocultural y simbólica de roles que se asignan a cada individuo a partir de la diferencia sexual. Esta categoría nos permite entender por qué las mujeres aparentemente no han participado o lo han hecho de manera poco visible.

“Género como sustitución de mujeres se emplea también para sugerir que la información sobre mujeres es necesariamente información sobre los hombres, que un estudio implica el otro. Este uso insiste en que el mundo de las mujeres es parte del mundo de los hombres, creado en él y por él. Este uso reveló la utilidad interpretativa de la idea de las esferas separadas, manteniendo que el estudio de las mujeres por separado perpetúa la ficción de que una esfera o experiencia de un sexo, tiene poco o nada que ver con la otra. Además, género se emplea también para designar las relaciones sociales entre sexos”<sup>1</sup>

El estudio de género exige necesariamente el análisis de la relación entre ambos géneros. Para Joan Scott, estudiosa de esta categoría plantea:

“El género es un elemento constitutivo de las relaciones sociales basadas en las diferencias que distinguen los sexos y el género también es una forma primaria de relaciones significantes de poder. Comprende cuatro elementos interrelacionados: 1) Símbolos, 2) Conceptos normativos, 3) nociones políticas e instituciones sociales, 4) identidades subjetivas.”<sup>2</sup>

---

<sup>1</sup> Joan Scott, citado en Lamas Martha (comp.), “*El género: la construcción cultural de la diferencia sexual*”. PUEG-UNAM/ Grupo Ed. Porrúa 1996 p. 271

<sup>2</sup> Joan Scott, citado en Lamas Op. Cit. pp. 289-291



El movimiento feminista de los años sesenta tenía la necesidad de contar con una teoría como herramienta de análisis para explicar el fenómeno de la subordinación de las mujeres en la sociedad y de poner en claro el porqué la diferencia sexual deviene desigualdad social.

Teresita de Barbieri lo define de la siguiente manera:

“El uso del concepto género surge como categoría que en lo social corresponde al sexo anatómico y fisiológico de las ciencias biológicas. El género es el sexo socialmente construido. (...) En términos duekhemianos, son las tramas de relaciones sociales que determinan las relaciones de los seres humanos en tanto personas sexuadas.”<sup>3</sup>

Así la asignación de los roles genéricos ha estado muy bien asimilada a lo largo de la historia. Podría decirse que, hipotéticamente hablando incluso en el nivel de inconsciente colectivo la división de género actúa para reproducirse de generación en generación, de siglo en siglo.

Scott señala que estudia género femenino e historia porque:

“El territorio esta virtualmente inexplorado, puesto que el género ha sido considerado antitético para los asuntos reales de la política (...), y la historia política (...) ha sido la plaza fuerte de la resistencia a la inclusión de material e incluso de problemas sobre las mujeres y el género.”<sup>4</sup>

Los historiadores han presentado resistencias a la inclusión de temas femeninos en sus estudios. Muchas disciplinas de las ciencias sociales ignoran o menosprecian la experiencia de las mujeres. A partir de la utilización de la categoría de género, esta tendencia podría empezar a revertirse y lo que permanecía oculto e invisible podrá salir a flote mediante estudios específicos de género.

Scott agrega que la inclusión plena de los estudios históricos de género empezará a combatir la invisibilidad femenina de muchas de las áreas y

---

<sup>3</sup> Cfr. De Barbieri Teresita. “*Sobre la Categoría de Género una Introducción Teórico- Metodológica*”. Isis Internacional, 1992 Ediciones de las Mujeres, Num. 17 p. 114

<sup>4</sup> Joan Scott, citado en Lamas Op. Cit. p. 294.

alumbrará sobre aspectos desconocidos de la vida privada y doméstica. Señala que:

“Esta nueva historia dejará abiertas posibilidades para pensar en las estrategias políticas feministas actuales y el (utópico) futuro, porque sugiere que el género debe redefinirse y reestructurarse en conjunción con una visión de igualdad política y social que comprende no solo el sexo, sino también la clase y la raza”<sup>5</sup>

Martha Lamas ha profundizado en torno a la importancia de la perspectiva desde el género en comparación al feminismo de los años sesenta que pregonaba la lucha de las mujeres y la perspectiva desde el género de la siguiente manera:

“Reducir la complejidad de la problemática que viven los seres humanos a una interpretación parcial que habla solo de la oposición no solo es reduccionista sino que conduce al victimismo y al mujerismo que tan frecuentemente tienen muchos análisis y discursos feministas. Requerimos utilizar la perspectiva de género para describir como opera la simbolización de la diferencia sexual en las prácticas discursos y representaciones culturales sexistas y homófobas.”<sup>6</sup>

Pierre Bordieu estudia y analiza como existen ciertas estructuras permanentes de dominación masculina en la división sexual en sociedades conservadoras como en países europeos. A partir de estas estructuras sexuales binarias se construyen sistemas binarios de dominación. Se trata, según Bordieu, de estructuras resultantes de la *deshistorización* y que poseen una *eternización relativa*, producto del trabajo de las instituciones sociales básicas: Familia, Escuela, Iglesia, Estado. Para este autor hay que devolver a la acción histórica, la relación entre los sexos, que la visión naturalista y esencialista les niega”<sup>7</sup>.

Para Bordieu, en la sociedad cabileña, el orden de la sexualidad no esta formado como tal sino que las diferencias sexuales están insertas en un conjunto de oposiciones que organizan el cosmos. Los mismos órganos sexuales y la sexualidad son, para este autor, producto de una construcción social, y algunas características físicas de los cuerpos y de los actos sexuales

---

<sup>5</sup> Joan Scott, citado en Lamas Op. Cit. p. 302

<sup>6</sup> Lamas, Martha. Op. Cit. p. 362

<sup>7</sup> Bordieu, Pierre, La dominación masculina. Anagrama, 1999, p 8.

(afuera/adentro, seco/húmedo, duro/blando, arriba/abajo) se continúan simbólicamente, metafóricamente hacia las otras esferas de la sociedad y de las relaciones entre los sexos (fuera(público)/dentro(privado), y seguramente de allí se deducen creos y las posiciones sexistas : racional (masculino) / irracional (femenino), objetivo (masculino) / subjetivo (femenino), activo (masculino) / pasivo (femenino), extrovertido (masculino)/ introvertido (femenino), etcétera. Esto sería a mí entender la construcción del género. Lo interesante de los trabajos de Bourdieu es que nos muestran una sexualidad culturalmente construida, donde se crea y recrea la dominación masculina y que tiene permanencia en diversas sociedades. No hay esencialismos ni biologicismos, la propia división sexual del trabajo es establecida por los humanos. Dice Bordieu:

“Lejos de desempeñar el papel fundador que se le atribuye, las diferencias visibles entre los órganos sexuales masculino y femenino son una construcción social que tiene su génesis en los principios de la división de los estatutos sociales atribuidos al hombre y a la mujer”<sup>8</sup>

Es decir, las propias diferencias sexuales se han traducido como formas de dominación masculina sobre el sexo opuesto. Bourdieu va mas allá de lo que los estudios tradicionales han apuntado y para los que lo biológico es el límite, lo preestablecido, lo inmutable. Señala este autor:

“No es que las necesidades de la reproducción biológica determinen la organización simbólica de la división sexual del trabajo y progresivamente, de todo el orden natural y social, mas bien es una construcción social arbitraria de lo biológico y en especial del cuerpo masculino y femenino, de sus costumbres y de sus funciones, en particular de la reproducción biológica, que proporciona un fundamento aparentemente natural a la visión andocéntrica de la división de la actividad sexual y de la división sexual del trabajo y, a partir de ahí todo el cosmos. La fuerza especial de la sociodicea masculina procede de que acumula dos operaciones: legitima una relación de dominación inscribiéndola en una naturaleza biológica que es en si misma una construcción social naturalizada”<sup>9</sup>

Regresando a la utilización de la categoría de género; en esta tesis es importante ya que se usará como aquella que permita estudiar las

---

<sup>8</sup> Ibidem.

<sup>9</sup> Bourdieu, Op. Cit. , p. 37

construcciones socioculturales de las diferencias sexuales, y como estas repercuten en la participación política de las mujeres en el PRD.

La utilización de la categoría género como herramienta teórica y metodológica permite analizar de manera profunda las diferentes asignaciones de papeles entre hombres y mujeres, y examinar las ventajas y las desventajas de cada uno sin victimizarlos, más bien observando que ambos tienen roles perfectamente establecido y que sólo juntos podrán liberarse de ellas.

Como esta tesis aborda la relación género femenino - política, a continuación veremos como a pesar de que la mujer es considerada legalmente ciudadana, con todos los derechos civiles que esto implica, la realidad es algo diferente.

### **b) Mujeres y ciudadanía**

Las mujeres actualmente cuentan con plenos derechos civiles y es una ciudadana libre ¿Por qué en la práctica pasa que ocurren dificultades para su realización como tal y posee limitaciones? Los estudios tradicionales sobre la ciudadanía aplican este término al ser humano. El problema es que desde sus inicios el concepto de ciudadanía se gestó pensando en el individuo varón de esta especie. Se dice que las palabras individuo, hombre, humano, refieren a ambos sexos de la humanidad, que llevan implícito el significado tanto como para hembras como para machos de la especie *Homo sapiens*.

Anne Phillips:

“Bajo el disfraz aparentemente inocente de neutralidad de género, la masculinidad ha definido los términos. Los teóricos políticos han llevado a cabo su oficio en términos que deliberadamente se abstraen de la nimiedad de la vida cotidiana, o los accidentes de género y clase, pero al hacerlo así han tomado solamente a un sexo como estándar obligando al otro a conformarse o a ser condenado.”<sup>10</sup>

Así la teoría política pretende ser universalista, habla de derechos para todos y de democracia para toda la humanidad. La realidad es que los estudios solo

---

<sup>10</sup> Phillips, Anne, *Género y teoría democrática*, Instituto de Investigaciones Sociales, PUEG/UNAM, 1996. p16

han tomado en cuenta a los varones y la ciudadanía esta marcada por el sexo masculino. El individuo no es neutro es sexuado. Sin embargo por siglos se ha pensado que las mujeres deben situarse por naturaleza, en la esfera doméstica y familiar y los hombres en el espacio público y político. También por siglos los historiadores se han referido a la mirada masculina como la mejorada de la humanidad y han estado convencidos de que en el estudio de los varones va implícita la experiencia femenina, la cual no merece un estudio especial. En el mismo sentido, la ciudadanía tampoco puede ser neutral, como lo señala Anne Phillips:

“Veo el supuesto convencional de una ciudadanía sin género y abstracta como algo que en realidad opera para poner en el centro al hombre. Al negar la pertinencia del género, hasta ahora los teóricos democráticos han reforzado la posición del sexo que es históricamente dominante; al identificar a la política como la esfera pública, han hecho de la democracia una coextensión de las actividades que han estado históricamente asociadas con los hombres.”<sup>11</sup>

Existe una situación formal hombres y mujeres podemos votar, somos ciudadanos plenos, etc. pero hay una situación real que impide a las mujeres realizarse plenamente como ciudadanas, lo cual implicaría tener resuelta la vida cotidiana y su combinación con la esfera pública.

El concepto de democracia también encierra la ambigüedad de la que tanto hablamos, es el:

“Orden político en el cual la ciudadanía es universal y es derecho de todos y cada uno de los miembros adultos de la comunidad”<sup>12</sup>

El planteamiento ideal de las democracias representativas modernas y occidentales supone que la participación política sea realizada por hombres y mujeres atentos a los asuntos públicos, bien informados de los acontecimientos políticos y con la necesaria preparación para elegir, participar y contender en igualdad de condiciones en contiendas electorales dentro de las distintas

---

<sup>11</sup> Phillips, *Op. Cit.*, p 18

<sup>12</sup> Pateman, Carole, “*Feminismo y democracia*”, en Debate Feminista, Año I, Vol. 1, marzo de 1990 p 10.

opciones políticas, bajo el ejercicio de una ciudadanía, entendida como una forma de identidad política consistente en la identificación con los principios políticos de la democracia moderna de libertad e igualdad. Sin embargo hay suficientes elementos que indican que en la mayoría de las sociedades democráticas la realidad es muy diferente de ese ideal democrático.

Las feministas se han encargado de señalar que esta concepción no toma en cuenta la situación de las mujeres, que les imposibilita la realización plena de este derecho. Además, existe una tendencia a la naturalización de la situación de las mujeres. Pateman lo explica así:

“La convicción de que el lugar que corresponde a la mujer casada es el dominio conyugal, como sirvienta de su marido y madre de sus hijos, esta tan generalizada y arraigada que aparece como una característica natural de la existencia humana y como un resultado del desarrollo histórico y cultural. La historia del desarrollo de la organización capitalista de la producción es también la historia del desarrollo de una forma específica de la división del trabajo por sexos (aunque esta historia no aparezca en la mayoría de los libros”.<sup>13</sup>

Hay una contradicción entre la igualdad política formal de la democracia liberal y la subordinación social real de las mujeres. Pateman plantea el problema de la ciudadanía democrática en las mujeres, de la siguiente manera:

“La ciudadanía democrática, incluso si se le interpreta en su sentido mínimo, es decir, solo como el sufragio universal dentro del contexto liberal de los derechos civiles, presupone la base sólida de un reconocimiento práctico y universal, en el sentido de que todos los miembros de la organización política son iguales en términos sociales y como individuos independientes con todas las capacidades que implica esta condición. Sin embargo el error más grave de la teoría democrática contemporánea y del discurso de igualdad, libertad y consenso así como el del individuo es la facilidad e indiferencia con la cual se excluye a las mujeres cuando se hace referencia al individuo”.<sup>14</sup>

El discurso sobre el derecho a la ciudadanía se vuelve demagógico para las mujeres ya que si bien hay un consenso en el sentido de que estas pueden ejercer plenamente sus derechos, la realidad es otra. Se dice que las mujeres

---

<sup>13</sup> Pateman, Op.Cit. , p 12

<sup>14</sup> Pateman, Op.Cit. , p 18

son ciudadanas plenas en igualdad de circunstancias que los hombres y al mismo tiempo se cree que por razones naturales el lugar de las mujeres es el hogar, subordinadas a los hombres. Se olvida la serie de obligaciones que tiene que realizar la mujer dentro de una doble e incluso triple jornada laboral antes de asumir sus derechos ciudadanos. Se olvida que al momento de realizar su jornada laboral exterior al hogar, puede padecer acoso u hostigamiento sexual, discriminación como ser inferior y una asignación del trabajo acorde a su sexo tal como se ejemplificara más adelante.

Alejandra Massolo señala cinco situaciones que dificultan e impiden que las mujeres ejerzan sus derechos políticos plenamente:

“1) Aunque se les haya otorgado formalmente los derechos políticos, por su género, se les impide u obstaculiza participar plenamente en la esfera política 2) Carecen de la independencia física que poseen los varones, están expuestas a la violencia sexual(...) o al miedo de ser golpeadas en el hogar, lo que obstaculiza el involucramiento femenino en las actividades públicas, incluyendo el ejercicio de los derechos civiles 3) si no disponen de un ingreso monetario propio y dependen del marido para su sostenimiento pueden estar sujetas a su voluntad y amenazas.(...) 4) la independencia emocional es especialmente problemática para las mujeres, porque la percepción social y la misma autopercepción de las mujeres como proveedoras de cuidados y afectos para los otros, de cuyo bienestar ellas tienen particular responsabilidad, les impone una concepción tradicional de la feminidad que deben manifestar al mismo tiempo que demostrar capacidad de juicios imparciales, desapego emocional y de intereses personales para tomar decisiones políticas ; 5) (...) debido a los quehaceres domésticos y cuidados de los hijos además de la jornada de trabajo remunerado, las mujeres disponen de menos tiempo libre para dedicarse a las actividades y fines de la vida política ciudadana”<sup>15</sup>

Estos impedimentos que claramente Alejandra Massolo menciona, serán expresamente ejemplificados a lo largo de la presente tesis.

### **c) Género femenino, política y democracia.**

Las mujeres tienen otra forma de hacer política y aproximarse a la política. Tradicionalmente ajenas al poder, se recluyen en su espacio clásico y desde

---

<sup>15</sup> Massolo, Alejandra, Por amor y coraje. Mujeres y movimientos urbanos de la ciudad de México. Ed. El Colegio de México, México, 1994. p 18.

allí practican formas de hacer política, más vinculadas a los problemas cotidianos. Sin embargo, ¿por qué en general no interesa la política a las mujeres? Se puede contestar con lo señalado por Ana María Fernández Poncela de la siguiente manera:

“La política no atrae a las mujeres y no fomenta de modo alguno su participación. En primer lugar, la mujer no toma parte en las actividades del mundo denominado público, y las organizaciones e instituciones de la política están relacionadas con las esferas públicas- economía, tecnología, ciencia y no con la vida doméstica y la familia, el reino por excelencia de las mujeres, en donde desarrollan su principal identidad genérica. En segundo lugar, la esfera pública que tiene que ver con la política es mayoritariamente masculina, y la población femenina cuando accede a la misma, continúa encargándose de la retaguardia del hogar, con lo cuál su participación se dificulta, además de las posiciones subordinadas en las cuales es colocada cuando accede a este ámbito. En tercer lugar, la división de funciones no es igualitaria, la sociedad valora las actividades públicas y no las domésticas; esto forma parte del poder masculino que permite excluir a las mujeres”.<sup>16</sup>

“Así que en todo caso el desinterés no sólo proviene de las mujeres hacia la política sino de esta hacia las mujeres. Además ya se ha hablado de las dificultades, obstáculos y limitaciones de las mujeres para acceder a la política: problemas económicos, subordinación, limitaciones ideológico culturales, costumbres y tradiciones, naturalización de la subordinación femenina, obstáculos psicológicos afectivos, son dificultades centrales que viven las mujeres para participar en política”<sup>17</sup>

La idea de que de que lo público es masculino y lo privado es femenino es una concepción limitada en los hechos, es por ello que las feministas de la segunda mitad del siglo XX, comprendieron que toda la esfera privada y personal esta intrínsecamente relacionada con la política y atinadamente se planteó la consigna: lo personal es político. Sobre el tema menciona Phillips:

“El punto clave es que no se puede tratar a lo público y lo privado como dos mundos aparte, como si uno existiera en un mundo independiente del otro. Por lo tanto, una batería de políticas públicas (sobre vivienda , por ejemplo, seguridad social, educación ) hacen entrar a golpes las relaciones en el seno de la familia y el hogar hasta que adoptan una forma adecuada, y a la inversa, las relaciones en el lugar de trabajo y en

---

<sup>16</sup> Fernández Poncela, Ana María.,”Las mujeres y la política: encuentros, desencuentros y tropiezos” en Anna M. Fernández Poncela (Comp.), *Participación Política. Las Mujeres en México al final del milenio*, El Colegio de México, México, 1995 p 66.

<sup>17</sup> Fernandez, Op Cit. , p 68



la política están moldeadas por las desigualdades del poder sexual. Desde esta perspectiva, es una tontería pensar en lo personal como algo fuera de la política, o concebir la política como inmune a la sexualidad y los intereses privados. Y cuando la distinción se emplea para negar la responsabilidad social sobre lo que sucede detrás de las llamadas puertas privadas, no sólo es una tontería, sino algo directamente opresivo.”<sup>18</sup>

El hecho de que las mujeres decidan formar una familia, no significa que estén esclavizadas al cumplimiento de roles establecidos, ni mucho menos las exige de poseer una conciencia propia de la realidad de su entorno político, social, ni mucho menos económico, en tanto son parte de él. Seguir con esta creencia de que naturalmente las mujeres deben de criar a los hijos y dedicarse a las cosas del hogar, es pensar que las mujeres jamás podrán influir en las decisiones políticas que les afecta. Hoy en día no hay una sola razón natural por la cuál los hombres no puedan intervenir en la crianza y cuidado de los hijos y otras personas y realizar trabajo doméstico. Por ello agrega Pateman:

“Las mujeres no podrán obtener un lugar en la vida productiva ni en la ciudadanía democrática mientras se piense que su destino es una tarea prescrita, pero tampoco podrán los padres tomar parte igual en las actividades productivas mientras no se transforme nuestra concepción del trabajo y de la estructura de la vida económica.”<sup>19</sup>

En América Latina se han realizado innumerables estudios y esta tesis da cuenta de ello de que la relación de las mujeres con la política, y nos dejan ver como esta relación ha sido diversa, y han sido varias las formas en que la mujer ha participado políticamente.

Frecuente las mujeres llevan al espacio político los problemas y situaciones del espacio de la vida privada y viceversa, su actuar es en si mismo político porque empieza a romper un orden, una jerarquía y las barreras entre estos espacios básicos tan interdependientes, público/privado. Además que en el ámbito doméstico se reproduce nada menos que la fuerza de trabajo y en ello radica el poder de las mujeres en este espacio, un poder delegado hacia la mujer que se encarga de alimentar, educar y socializar a los seres humanos en la infancia.

---

<sup>18</sup> Phillips, Op. Cit. , p 97

<sup>19</sup> Pateman, Op. Cit. , p 25

Esos estudios, como los realizados en nuestro país, permiten ver como la inserción de las mujeres en la política ha tenido que ver con la resolución de los problemas cotidianos: económicos, de servicios, de abasto, salud, educación, etc...; y también dependiendo de la socialización inicial de las mujeres dependiendo de su clase social, etnia y edad. Es por demás decir que existe una necesidad real de que las mujeres que ingresan a la política con estas características obtengan espacios de representación dentro de la política formal, bajo la definición de que "Re-presentar, en su genuino y general sentido, significa dar presencia a algo que está ausente, convertir en entidad actuante a algo que por sí mismo es incapaz de actuar, dar realidad existencial a aquello que por sí mismo no puede realizar ciertos actos de existencia",<sup>20</sup> claro sólo que sin suponer que los problemas cotidianos anteriormente expuestos están siendo solucionados por los varones, ya que si esto fuera cierto no existiría una participación masiva de las mujeres en la política. Sobre esto Massolo señala lo siguiente:

“Para el feminismo, la política no se reduce a las instancias y procedimientos convencionales, sino que abarca, un complejo de relaciones de poder, y formas de ejercicio de poder, desde las interrelaciones personales y la vida cotidiana”<sup>21</sup>

Por ejemplo uno de los aspectos que se aducen para explicar el escaso progreso político de las mujeres, es la idea de que son conservadoras. Algunos autores llegaron a decir que el conservadurismo femenino responde a una ética de la responsabilidad y del cuidado inherente a las mujeres. Hay una parte de razón en esta idea pues tan solo por sentido común, las mujeres aceptan las medidas políticas que benefician a las familias en el sentido de conservarlas. Sin embargo en México sirvió de:

“Argumento de peso para denegar el sufragio femenino en la Constitución de 1917, bajo el supuesto de que lo emplearían para apoyar a fuerzas conservadoras y a los intereses de la iglesia y ello representaría un elemento que debilitaría el liberalismo. Implícitamente

---

<sup>20</sup> Román Reyes (Dir): *Diccionario Crítico de Ciencias Sociales*, Pub. Electrónica, Universidad Complutense, Madrid 2002 ss <http://www.ucm.es/info/eurotheo/diccionario>>

<sup>21</sup> Massolo, *Op Cit.*, p 20.

se mantuvo la misma suposición hasta el gobierno de Lázaro Cárdenas”<sup>22</sup>

Otro aspecto en el estudio de las mujeres y la política es el relacionado precisamente con las maneras femeninas de hacer política. Massolo define este aspecto así:

“La estrecha y convencional definición de la política y el hacer política impidió admitir y valorar los medios y los modos informales de la acción femenina en conflicto que han ensanchando y diversificando la esfera pública de la ingerencia política. A partir del entorno local cotidiano – donde han tenido más posibilidades de construir acción participativa-, las mujeres establecen relaciones de fuerza y presión con los poderes públicos, demandan y gestionan recursos, impugnan políticas y decisiones, resisten, negocian y ejercen influencias, hacen política adhoc (Randal), a la vez que adquieren autoestima personal, habilidades de ciudadanas competentes, prestigio social y poder de liderazgo”.<sup>23</sup>

Las políticas adhoc que llevan a cabo las mujeres, se abren paso frente a la política estrictamente hablando y frente a las definiciones de la política y lo político. Eliana Villar hace una distinción entre la política y lo político:

“La política (pertenece al ámbito de lo cotidiano) y lo político (plano de lo institucional, partidos, sindicatos, lo público). Se atribuye a lo político todos los valores y calificativos socialmente atribuidos a la masculinidad. Allí están los elementos de la competitividad, profesionalidad, el juego descamado, la lucha; el espacio de lo público como espacio dominado por el hombre. La política, sistema que se organiza en lo cotidiano, estaría asignada por una mayor participación. Sería la esfera más cercana a la mujer y el camino, la etapa de aprendizaje indispensable para llegar a lo político. El proceso de lo histórico deja en segundo lugar la esfera de la política y queda masculinizado el ámbito de lo político. Las organizaciones de mujeres para garantizar la sobrevivencia, la mayor comodidad y familiaridad que encuentran en el gobierno local ilustraría este tipo de aseveraciones.”<sup>24</sup>

---

<sup>22</sup> Massolo, Alejandra, “Introducción, Política y Mujeres: Una peculiar relación” en Alejandra Massolo, (comp) *Los medios y los modos. Participación política y acción colectiva de las mujeres*. El Colegio de México, México, 1994, pp 29

<sup>23</sup> Massolo, *Op. Cit.* , pp 35-36

<sup>24</sup> Villar Márquez, Eliana, *Por mérito propio. Mujer y política*. Centro de la Mujer Peruana Flora Tristan, Lima, Perú, 1994. p 86

Por otra parte Vania Salles en el mismo sentido habla sobre el campo de acción de las mujeres, en donde las mujeres controlan y dominan, debido la influencia que tienen en distintos procesos políticos y sociales, y claramente lo conceptualiza de esta manera:

“El campo de acción corresponde a un conjunto de relaciones que, al ser desplegadas por mujeres dan margen para la creación de un ámbito de poder marcado por la perspectiva de género femenino, ya que se fija por sus normas y valores. Estos campos de acción pueden ser tomados como espacios de resistencia activa, que encierran grados variables de autonomía y de eficacia transformativa, las mujeres ejecutan labores de carácter económico para conseguir ingresos adicionales y de carácter político para lograr el acceso a los servicios urbanos”.<sup>25</sup>

Aquí resulta conveniente hacer énfasis en los factores que impulsan ó inhiben la participación política de las mujeres; es un hecho real que al haber en términos formales poca participación política femenina, podemos hablar de que no existen incentivos como lo apuntamos anteriormente, podremos agregar lo desarrollado por una estudiosa sobre el tema. Dalia Barrera menciona que:

“Existen factores que impulsan a las mujeres desde las instituciones y otros factores que impulsan desde su condición de sujetos; y menciona las siguientes “el espacio escolar con equidad de género, la militancia en organizaciones políticas y sociales tales como sindicatos, partidos políticos que lleva a la construcción de candidaturas femeninas, sindicatos, organizaciones barriales, ONG's, el grado de instrucción en el sistema escolar, la influencia de parientes cercanos, padres o hermanos etc. En todos los espacios mencionados, paulatinamente se desarrollan liderazgos femeninos de distinto nivel, correspondientes a distintas culturas políticas, donde ocupa un papel predominantemente aún, la cultura política de tipo clientelar, corporativo, antidemocrático”<sup>26</sup>, y continua, “el involucramiento de todos los procesos arriba descritos implica además la generación de un sentimiento de legitimidad de la participación femenina “fuera del hogar”.<sup>27</sup>

---

<sup>25</sup> Cfr. Salles, Vania, “Presentación” en Vania Salles y Elsie Mc Phail (comps), *Textos y Pre-textos: once estudios sobre la mujer*, Ed. El Colegio de México/PIEM, 1991, p 32

<sup>26</sup> Barrera, Bassols, Dalia “Factores que facilitan o limitan la participación social y política femenina”. Ponencia presentada en el 1er. Encuentro Regional de Mujeres. Por una Ciudadanía con Equidad.

México, D.F., Agosto-Septiembre2001, Instituto de la Mujer, GDF. pp 1-5

<sup>27</sup> Barrera, Op. Cit. p 5

En cuanto a los factores que inhiben la participación política femenina de igual manera apunta Dalia Barrera que existen los institucionales y los de su condición como sujetos y apunta lo siguiente:

“Hay ciertos elementos constantes como la oposición y el bloqueo de otros miembros de movimiento o partido, femeninos o masculinos : dudas sobre su capacidad de mando y de dirigencia: segregación a tareas que reproducen la división sexual del trabajo en la organización o en el partido; invisibilización de las iniciativas femeninas y de los aportes de las mujeres, (...) mecanismos de control social masculino, tales como descalificaciones sobre su honorabilidad,(...) el funcionamiento de reglas no escritas en los sindicatos, partidos políticos, movimientos etc., que imponen la subordinación de las reivindicaciones de las mujeres y de su ascenso a espacios de poder, a los intereses de los grupos, facciones o corrientes internas.(...), en los espacios educativos existen aún ahora contenidos y prácticas que refuerzan el papel de las mujeres como exclusivamente centrado en su rol de madre esposa (...), los medios de comunicación los cuales promueven figuras femeninas sin poder, sin capacidad de transformación de su realidad familiar, comunitaria y social, algo de gran relevancia para esta tesis es el señalamiento de que hay ciertos gobiernos, partidos y organizaciones donde se practican aún formas clientelares y corporativas de relación con las capas populares y en especial con las mujeres, asociado esto al condicionamiento y la inducción del voto femenino , socavando así los procesos de construcción de ciudadanía de ellas.(...) en el ámbito familiar se educa a las mujeres como sujetos al control masculino desdibujando el deseo de poder social y político de las mujeres , basándose su éxito en el ámbito familiar; paradójicamente de dicho rol surgen también las motivaciones mas comunes para la participación social y política de las mujeres (ante la imposibilidad de cumplirlos cabalmente , prisioneras de la familia de dejar la política, y por no querer enfrentar las presiones de la triple jornada y del rechazo a las mujeres con poder(..) Un factor persistente de inhibición de la acción ciudadana de las mujeres es su inclusión en relaciones y prácticas de tipo clientelar y corporativo, movilizándolas como acarreadas en las campañas electorales, o induciendo o condicionando su voto, ante promesas o dadas, o haciéndolas depositarias del voto del miedo. Los estudios de caso presentan claramente el momento de la ruptura que ocurre cuando las mujeres comienzan asentirse molestas y agraviadas por ser manipuladas “como borregos” , hablando de los atropellos vividos a su dignidad , por no tomarse en cuenta su voluntad en la participación política.”<sup>28</sup>

#### **d) Las mujeres y la política en México**

---

<sup>28</sup> Barrera, *Op. Cit.* pp 7-10

La lucha femenina en México por acceder a la ciudadanía ha sido ardua, las mujeres mexicanas empezaron a luchar por el derecho al voto desde hace más de cien años, sin embargo, en la constitución de 1917 no fue aceptado este derecho. Gabriela Cano lo explica así:

“El argumento central esgrimido por los constituyentes en contra del sufragio femenino fue la supuesta incapacidad y falta de educación de las mujeres para ser electoras y representantes populares. Detrás de este argumento estaba otro supuesto: que las mujeres, muy susceptibles a la influencia clerical ejercían su voto defendiendo posiciones conservadoras contrarias al espíritu liberal y anticlerical del gobierno, y por lo tanto, podía justificarse su exclusión del derecho a sufragar en las urnas. Es decir, la constitución de 1917, mayor logro político de la revolución mexicana, reservó el derecho de ser elector y representante popular para quienes, según los legisladores, daban cierta garantía de que emplearían su voto en apoyo de los principios liberales en que estaban fundado el Estado. (...) , al parecer, predominaba la idea clásica heredera de John Locke, de que el vínculo por excelencia de las mujeres con la política es a través del padre, hermano o marido.”<sup>29</sup>

Pero aunque el constituyente no las reconociera, las mujeres serían como bien lo explicaría Graciela Cano con el calificativo “*ciudadanas fuera de la ley*”, las mujeres han participado en cada uno de los acontecimientos políticos que tuvo el país a lo largo de su historia, pero lamentablemente la escasez de estudios sobre ello ha llevado a que las mujeres aún estando ahí, son una presencia invisible, que aparecen en la historia como sombras, difusas en los polvosos archivos, como el polvo que cubre los testimonios de sus acciones, las mujeres se han vuelto invisibles, nadie las nota, nadie las ve.

“Si bien los constituyentes estaban convencidos de la inconveniencia del sufragio femenino, en cambio estaban dispuestos a reconocer a las mujeres los demás derechos ciudadanos: El de ocupar cargos ó comisiones públicas, el de asociarse con fines políticos, el derecho de petición y aún el de tomar las armas en defensa de la República”.<sup>30</sup>

Es significativo que, a pesar de ello, hubo mujeres que, en la práctica, ejercieron los derechos ciudadanos de agrupación y de petición, actuaron como sujetos políticos y ocuparon un lugar en la vida pública de la nación. A

---

<sup>29</sup> Cano, Gabriela, “Revolución, feminismo y ciudadanía en México (1915-1940)”, en Georges Duby y Michelle Perrot, Historia de las mujeres, Madrid, Taurus, 1993. p 751.

<sup>30</sup> Cano, Op. Cit. pp 750-751

través de la acción colectiva, de la organización y de la movilización social ellas construyeron una manera participativa de ejercer la ciudadanía.

Después del constituyente, durante las dos décadas siguientes hubo foros políticos y movilizaciones feministas y de mujeres que plantearon demandas de género; y esta manera de acción colectiva de las mujeres mexicanas ha continuado a lo largo del siglo XX. Antes de haber obtenido el derecho al sufragio, las mujeres habían participado como soldaderas durante la Revolución Mexicana; posteriormente en el primer Congreso Feminista de Yucatán en 1916, que es un antecedente importante de esta lucha; mas tarde en el Frente Único Pro Derechos de la Mujer (FUPDM) en 1935, en el que se unieron las mujeres del Partido Comunista de México (PCM) y las del Partido Nacional Revolucionario (PNR). En 1936 se llevó a cabo el primer congreso Nacional de Mujeres que seguía pugnando por el sufragio femenino. El Presidente Lázaro Cárdenas presentó en 1937 una iniciativa de reforma al Artículo 34 de la constitución mediante la que se otorgaba la ciudadanía a la mujer. El Senado opinó que la mujer no estaba capacitada, se desató una amplia discusión y al final Cárdenas cedió a los opositores del sufragio femenino debido a que las mujeres darían un voto conservador<sup>31</sup>. En la actualidad hay una diversidad de movimientos sociales, organizaciones, motivaciones, estructuras políticas y de gobierno en los que mujeres de diversos orígenes se involucran, pero en que las mujeres no se ven ni han sido estudiadas por las diversas disciplinas. De hecho es un lugar común en que las mujeres de todo el mundo participan menos que los hombres en la política y tienen menos acceso a los cargos de dirección y de elección popular, enfrentando restricciones en la toma de decisiones de la vida económica, política, cultural e incluso familiar; Sin embargo esta concepción debe ser revisada, ya que hay opiniones se dividen por lo menos en dos vertientes:

“El necesario cuestionamiento de las concepciones que distinguían y otorgaban un papel central a la participación política formal (en gobiernos, partidos políticos, etc.) respecto de la informal (en sindicatos,

---

<sup>31</sup> Fernández Poncela, Ana María, “Participación social y política de las mujeres en México: Un estado de la cuestión” en Anna M. Fernández Poncela (Comp.), *Participación Política. Las Mujeres en México al final del milenio*, El Colegio de México, México, 1995 pp 38-40

movimientos sociales, organizaciones profesionales y ciudadanas, etc.) , de manera que los análisis generalmente se restringían a la primera, interpretándose la escasa presencia femenina en los niveles de toma de decisiones en las esferas gubernamentales , partidos políticos, etc.; como resultado de su apatía y su escaso interés por la política y por el poder. (...), se analizaban los avances en la participación política femenina, mediante el seguimiento al acceso de las mujeres a los espacios de toma de decisiones en gobiernos, partidos políticos, sindicatos, etc.; soslayándose el involucramiento de las mujeres en las bases sociales de los partidos, sindicatos, y otros espacios así como su acceso a liderazgos de nivel medio o bajo”<sup>32</sup>

Quienes sostienen la idea de la escasa participación de las mujeres en la vida política, lo hacen partiendo de una distinción entre la llamada política formal es decir la participación en los tres poderes de gobierno, en los tres niveles (federal, estatal y local), así como la inserción en los órganos de representación popular y la pertenencia a los diversos partidos políticos y la informal es donde las mujeres carecen de reconocimiento y sería la que tienen las mujeres en movimientos sociales, organismos no gubernamentales, etc., considero que dentro de la política formal, debería considerarse la participación en los procesos electorales, en las organizaciones sociales, etc. Incluso las mujeres que llegan a ser representantes de casillas, al acto del sufragio que es en si mismo parte también de la política formal y que exista una forma de contabilizar los votos por género en cada elección de México, como se realiza en otras partes del mundo.

Así que si estudiamos más detenidamente la participación de las mujeres en los diversos niveles de la política, vemos que no es posible decir, sin más, que es poca su presencia activa en esta esfera. Estudios más específicos **han demostrado que las mujeres son, la espina dorsal del movimiento urbano-popular, de las organizaciones sociales, agrupaciones políticas nacionales, representan una parte importante del movimiento obrero, son numerosas en la lucha sindical (sobre todo en educación), en organismos no gubernamentales y organizaciones ciudadanas, así como la mitad de**

---

<sup>32</sup> Barrera, Bassols, Dalia, “Hacia la visibilidad: Mujeres y política en México” en Elena Urrutia (coord), Estudios sobre las mujeres y las relaciones de género en México: aportes desde distintas disciplinas, PIEM/COLMEX, México, 2002.



**los integrantes de los tres partidos fundamentales.** Allí están las mujeres, dispersas por todas las formas y niveles de la política. El problema es que no acceden fácilmente a las instancias de toma de decisiones, por lo tanto es poco probable su ascenso a la política formal, y además poco se ha estudiado el tema.

En nuestro país las mujeres practican una ciudadanía peculiar, debido a innumerables razones como lo explica Dalia Barrera:

“Su tardía inclusión en el derecho al voto (recuérdese que en nuestro país el derecho a votar y ser votadas fue reconocido a las mujeres en 1974 en el ámbito local, y hasta 1953 en el estatal y el federal), lo cual significa que apenas tres o cuatro generaciones de mujeres han ejercido ese derecho, no solamente porque su presencia en las esferas del poder político es aún muy marginal, sino porque los factores culturales que impregnan las relaciones de género en los espacios públicos y privados, marcaran las condiciones las formas y los medios de acceso de las mujeres a la vida pública, su participación en los movimientos sociales, en las organizaciones y partidos, etcétera”<sup>33</sup>

Si bien la mujer cuenta con plenos derechos civiles y es libre, en la realidad existen diversas dificultades que impiden llevar a cabo estos derechos tales como: el trabajo doméstico, responsabilidades como madre-esposa, dependencia económica o largas y mal pagadas jornadas laborales, que en ocasiones lleva a las mujeres a la búsqueda de otras fuentes de ingresos como bien lo diría Paulina Fernández:

“Las posibilidades de participación política de las mujeres esta en función de sus condiciones socioeconómicas; si no se tienen satisfechas estas, no se va a encontrar tiempo ni interés ni sentido a la actividad política. La conciencia puede despertar ahí donde las necesidades elementales de sobrevivencia humana estén satisfechas”<sup>34</sup>

También se encuentra como impedimento la oposición por parte de la familia para que participe políticamente, acoso sexual; esto aunado a valores

---

<sup>33</sup> Barrera, Bassols, Dalia, “Mujeres, ciudadanía y poder”, en *Mujeres, ciudadanía y poder*, Dalia Barrera (comp), El Colegio de México, México, 2000 p 12.

<sup>34</sup> Fernández Christlieb, Paulina “Participación política de la mujer en México”, en Anna M. Fernández Poncela (Comp.), *Participación Política. Las Mujeres en México al final del milenio*, El Colegio de México, México, 1995 p 86

conservadores, creencias de que la política es sucia y no adecuada para la mujer, inseguridad, temor, inexperiencia, miedo a un cargo político etc., a estas les sumamos las limitaciones que vienen desde las instituciones políticas, en las que, bajo el pretexto de falta de méritos y capacidad para desempeñar cargos de alto nivel se discrimina a las mujeres y se les relega a puestos de mando medio, como candidatas suplentes o se les adjudican tareas administrativas, como si todos los varones dieran cuenta de su extraordinaria capacidad.

Existen trabajos relevantes que hacen énfasis en la importancia que tiene la diferencia sexual femenina, la división sexual del trabajo y las relaciones sociales de género, en los enfoques teóricos, en las metodologías de investigación, y los debates de las ciencias políticas que permiten el entendimiento de esta problemática tal como lo describe Alejandra Massolo:

“Se pueden distinguir tres etapas en los estudios de la mujer en el campo de la ciencia política: la de invisibilidad, la de visibilidad limitada y la de visibilidad. La primera se debe, como en todas las otras disciplinas de las ciencias sociales y humanidades, a la tristemente “famosa” *omisión* de las mujeres en los marcos teóricos, escuelas de pensamiento predominantes y proyectos de investigación. En consecuencia la tarea que había que emprender era correr el manto que las ocultaba y cuestionar el supuesto de que la presencia y participación política de las mujeres era inexistente o irrelevante (a excepción de las reinas y destacadas heroínas que ameritaban atención).”<sup>35</sup>

Y continúa diciendo Dalia Barrera:

“Nos encontramos en la fase de hacer visibles a las mujeres en su participación política, pues apenas comienza a considerarse el papel que estas desempeñan en la construcción de la ciudadanía dentro de la llamada transición democrática de nuestro país. Asimismo, se inicia el análisis a sus aportes de la democratización de la vida social, no solamente en los espacios públicos sino también en los espacios privados, considerándose la relación que existe entre la participación política y social de las mujeres y las tensiones generadas por el

---

<sup>35</sup> Massolo, Alejandra, “Introducción, Política y Mujeres: Una peculiar relación” en Alejandra Massolo (comp) *Los medios y los modos. Participación política y acción colectiva de las mujeres*. El Colegio de México, México, 1994, pp 20-21

cuestionamiento, en el mundo doméstico, de sus roles tradicionales de madres y esposas”<sup>36</sup>

En este sentido, esta tesis tiene como propósito principal contribuir en esta fase de hacer visibles a las mujeres en su participación, exponiendo con claridad su interrelación con la política, revelando que es falsa la percepción de que la participación de las mujeres es irrelevante ó inexistente.

Como decía anteriormente, la participación política femenina es multifacética y variada. Villar anota esta idea claramente:

“El espacio de acción pública es un ámbito heterogéneo con distinto grado de estructuración e incidencia social y política, que da origen a distintas formas de organización de las mujeres: participación en organizaciones de tipo político, movimiento social y tipos constituidos por intereses diversos. (...) Las mujeres van y vienen entre los tres espacios teniendo muchas veces triple participación: en el sistema político, en el movimiento de mujeres, en las agrupaciones organizadas normalmente para el mejoramiento de la calidad de vida”<sup>37</sup> .

En nuestro país, en las últimas dos décadas, diversos acontecimientos de orden natural, político y social han influido para que se de la irrupción política de las mujeres en forma cuantitativa y cualitativa. Entre estos acontecimientos encontramos, los sismos de 1985, la crisis electoral de 1988, la rebelión zapatista de 1994, el empuje de los partidos de oposición (PAN y PRD) e incluso la crisis del propio PRI, los cuales han impulsado los estudios sobre el proceso de ciudadanización y el papel de la mujer en el mismo.

En los estudios sobre la participación política de las mujeres han superado la idea de que estas son apáticas, es por ello la importancia de que en esta tesis la participación sea entendida como todos aquéllos actos o quehaceres que hacen de las mujeres protagonistas de los diversos procesos sociales mediante su intervención en actividades socio-económicas, políticas y culturales de la

---

<sup>36</sup> Barrera, Bassols, Dalia, “Mujeres, ciudadanía y poder “, en *Mujeres, ciudadanía y poder*, Dalia Barrera (comp), El Colegio de México, México, 2000 p 12

<sup>37</sup> Villar Márquez, Eliana, *Por mérito propio. Mujer y política*. Centro de la Mujer Peruana Flora Tristan, Lima, Perú, 1994. p 67

vida de una localidad. La participación puede ser organizada o no, y puede implicar interactuar con el Gobierno o no.

En este sentido, también podemos decir que ya se están dando los debates en los cuales se discute el papel de la mujer en la democratización social y política, así como en la democratización de la vida cotidiana y familiar. La democracia del siglo XXI deberá completar el concepto de ciudadanía, la cual se construyó sin tener en cuenta la realidad, ni los intereses, ni los anhelos de las mujeres. Ahora se cree impostergable la necesidad de incorporar a las mujeres como sujetos activos del pacto y no como espectadoras, objeto del pacto de otros.

## CAPITULO II. EL PRD Y LAS MUJERES

Desde que las fuerzas “misteriosas” de la maternidad fueron sometidas al servicio de la comunidad, se diseñaron las premisas del “destino” de la mujer en el doble signo bajo el cual se señalaría a las mujeres: la servidumbre y la sacralización.

*Claudia Hinojosa*

### a) El PRD y sus orígenes de participación

El antecedente inmediato del PRD es la creación del Frente Democrático Nacional (FDN), cuando un grupo de disidentes del PRI (La corriente Democrática) abandono este partido entre otras cosas por su actuar antidemocrático, su política privatizadora/neoliberal (de reducción de las actividades estatales), la creciente tecnocratización del poder público, y decidió formar una nueva opción política que reuniera a varios agrupamientos y corrientes del quehacer político en México<sup>1</sup>.

El FDN se formó entorno a la candidatura del Ingeniero Cuauhtémoc Cárdenas Solórzano y allí confluyeron varios partidos tales como el Partido Mexicano Socialista (PMS), Partido Autentico de la Revolución Mexicana (PARM), el Partido Popular Socialista (PPS), y el Partido Frente Cardenista de Reconstrucción Nacional (PFCRN). Así mismo agrupo a organizaciones sociales como la Coordinadora Obrero Campesina Estudiantil Independiente (COCEI) de Oaxaca, la Asamblea de Barrios y la Alianza Cívica Nacional Revolucionaria (ACNR) entre las más destacadas.

Los comicios del 6 de julio de 1988 presentaron múltiples irregularidades. Los resultados oficiales distaron mucho de la realidad y después de impugnar sin éxito el proceso electoral, el FDN se deshizo y su núcleo dirigente acordó la creación de un nuevo partido.

---

<sup>1</sup> Garrido Luis, Javier “*La ruptura. La corriente democrática del PRI*” ed. Grijalbo, p 24.

Cuando surge el PRD como resultado de las elecciones federales de 1988, en 1989 se crea el PRD con una coalición de partidos de izquierda y de la corriente democrática del PRI, en esos momentos muchas mujeres progresistas se adhirieron a ella, dejando atrás la militancia en movimientos sociales, partidos o grupos feministas o participando paralelamente en ellos. La presencia de grupos feministas influyó en las diversas corrientes de izquierda del PRD;<sup>2</sup> entre las organizaciones que contribuyeron a su fundación se encuentran: la Corriente Democrática del PRI, el Partido Mexicano Socialista (PMS), la Organización de Izquierda Revolucionaria Línea de Masas (OIR-LM), la Organización Revolucionaria Punto Crítico (ORPC) y el Movimiento al Socialismo (MAS) y las organizaciones constituidas a partir de los sismos de 1985: la Unión de Vecinos y Damnificados 19 de septiembre, Asamblea de Barrios y Unión Popular Nueva Tenoshtitlan entre las más destacadas; cabe mencionar que los partidos políticos del Frente Democrático Nacional que decidieron no participar en su conformación se encuentran el Partido Auténtico de la Revolución Mexicana (PARM), el Partido Popular Socialista (PPS), y el Partido Frente Cardenista de Reconstrucción Nacional (PFCRN).

De esta manera el Partido de la Revolución Democrática surge de la necesidad de expresión de numerosas organizaciones sociales que deciden fortalecer su presencia dentro de un ente público para poder llevar sus demandas a la legislación y a otras acciones gubernamentales tal como lo señala Karl W. Deutch:

“Los partidos políticos son coaliciones estables entre los intereses, son grupos de interés que articulan los intereses de sus miembros; expresan con palabras las necesidades, temores y expectativas vagamente experimentados por sus electores y traducen estos sentimientos en demandas específicas de legislación y de otras acciones gubernamentales..... Los partidos políticos son organizaciones clave para obtener resultados político sociales. Lo logran agregando varios

---

<sup>2</sup> Stevenson, Linda S., “*Las mujeres políticas y la izquierda en México: reclamo de un nuevo espacio en la política institucional*”, en *Género y cultura en América Latina*, Ma. Luisa Tarrés (coord), El colegio de México, 1998, p 204

grupos de interés en una coalición estable que es más fuerte y poderosa que cualquiera de los grupos por separado.”<sup>3</sup>

De esta manera el surgimiento del PRD el 5 de mayo de 1989 facilitó tanto los vínculos entre mujeres de los movimientos políticos urbano-populares con las feministas, así como con las militantes de los partidos y las representantes en el Congreso y posteriormente influyó en las políticas de partido.

“Mujeres en lucha nace en agosto de de 1988 justo en el marco de la calificación de las elecciones federales, surge como un movimiento espontáneo en donde un grupo de mujeres, que al igual que millones de mexicanos, nos cuestionamos sobre la claridad de los resultados electorales, entonces lanzamos un desplegado en el cual hacíamos un llamado a las autoridades electorales para que supieran que veíamos en peligro la vida democrática del país. Paralelamente a este desplegado, 170 mujeres representativas de distintos sectores, convocamos a un foro que se llamó: Mujeres y Democracia al que asistieron más de 400 mujeres”.<sup>4</sup>

Stevenson afirma que las mujeres del PRD han provocado cierto efecto e influencia sobre las mujeres del PRI Y del PAN, puesto que las mujeres de estos dos últimos partidos han intentado adoptar medidas similares, empujadas y motivadas por las iniciativas del PRD. Podríamos decir que a partir de que las mujeres del PRD han presionado para que se considere el tema de la equidad de género, éste ha estado de cierta manera presente en las agendas de discusión tanto en los partidos políticos como en el Congreso de la Unión.

Las feministas han propuesto mecanismos como las llamadas medidas afirmativas, que en México se han traducido en cuotas de representación y en el PRD además se llevan a cabo los talleres de capacitación en diversas temáticas que apuntalan la participación y las candidaturas femeninas con el fin de evitar la sub-representación de las mujeres en la política.

Existen críticas sobre el sistema de cuotas ya que se argumenta llevan consigo una limitación, tal como lo señala Anne Phillips:

---

<sup>3</sup> Karl W. Deutch, *política y Gobierno*. Ed. Fondo de Cultura Económica, Edición España, 1976 pp. 71-72

<sup>4</sup> Entrevista con Ana Lilia Cepeda, Uno mas Uno, 21 de Julio de 1991, p 10.

“Aumentar la proporción de las mujeres elegidas no necesariamente aumenta la representación de las mujeres *per se*, porque solo cuando hay mecanismos a través de los cuales las mujeres pueden formular sus propias políticas o intereses podemos hablar en realidad de “representación”. Muchos de los argumentos para aumentar el número de mujeres en la política han opacado este tema clave de la responsabilización, aunque un interés por esta se ha convertido en uno de los signos por el que se puede conocer a un demócrata.”<sup>5</sup>

La idea del establecimiento de las cuotas en los partidos políticos está ligada a la experiencia escandinava en donde fue necesario que las mujeres tuviesen cargos de representación en una proporción cada vez más parecida a las de los varones y de ahí que las mujeres representadas presionen para promover las demandas de género y en algún momento las cuotas dejen de existir pues la participación de hombres y mujeres será igualitaria.

En el PRD se han establecido las cuotas de representación de la siguiente manera:

“En la primera Asamblea Nacional del PRD, celebrada en 1991, se aprobó una política que exige que cuando menos 20% de los puestos de dirigencia sean ocupados por mujeres. En el segundo congreso, de 1993, la proporción de mujeres nominadas para la dirigencia del Comité Ejecutivo Nacional (CEN) y para las listas electorales a puestos plurinominales se elevó a 30%. En 1994 las mujeres lograron ocupar 23% de los cargos, lo cual si bien no alcanzó la proporción deseada, mostró el interés del PRD porque las mujeres ocupen puestos de liderazgo en la política”<sup>6</sup>

Hoy se establece en el estatuto como se verá más adelante que ningún género podrá contar con una representación mayor al setenta por ciento que el otro, lo cual significa que las mujeres podrían aspirar a un treinta por ciento o más de cuotas de representación para las candidaturas.

---

<sup>5</sup> Phillips, Anne, *Género y teoría democrática*, Instituto de Investigaciones Sociales, PUEG/UNAM, 1996, p 29

<sup>6</sup> Stevenson, Linda S., “*Las mujeres políticas y la izquierda en México: reclamo de un nuevo espacio en la política institucional*”, en *Género y cultura en América Latina*, Ma. Luisa Tarrés (coord), El Colegio de México, 1998 p 205



Ha resultado difícil obtener información sobre sus militantes femeninas, quizás por ser el más joven de los tres partidos relevantes en México; Sin embargo podríamos reconocerle importancia en la medida que es el partido en el que el feminismo ha encontrado expresión, y muestra una construcción de una agenda y propuestas en pro de la equidad como camino para llegar a la igualdad.

El sistema de cuotas y el establecimiento de un mínimo de 30% de participación femenina en todas las instancias partidarias de dirección y de representación, ha permitido que las mujeres del PRD accedan en mayor medida que sus pares de otros partidos.

Desde los inicios de la formación del PRD, las militantes que antes venían realizando trabajo con y hacia las mujeres en sus organizaciones se plantearon la necesidad de seguir impulsando ese trabajo. En 1990, Mujeres del Movimiento Urbano Popular iniciaron un trabajo con sus compañeras del partido y de otros movimientos vinculados al PRD como La Asamblea de Barrios, La Unión Popular Nueva Tenochtitlan (UPNT) y La Unión Popular Revolucionaria Emiliano Zapata (UPREZ), entre otras.

En el año de 1991 mujeres de diversos partidos políticos se unieron para llevar campañas conjuntas y se llevó a cabo La Convención Nacional de Mujeres por la Democracia (CNMD):

“El 16 de marzo, mujeres representantes del movimiento urbano-popular y campesino, sindicalistas, feministas, luchadoras por los derechos humanos, militantes de diversos partidos políticos y de organizaciones civiles, se dieron cita para llevar a cabo la primera convención Nacional de Mujeres por la Democracia, con el propósito de propiciar una mejor participación de la mujer en todos los niveles en los próximos comicios federales de agosto de 1991.”<sup>7</sup>

Entre los tres partidos relevantes hay coincidencias y discrepancias en el tema de la participación femenina. Si bien el PRI y el PRD pugnan por mayor

---

<sup>7</sup> Editorial, Uno mas Uno, *Mujeres por la Democracia*, Marzo/25/1991 p 3

participación de las mujeres y que se establezcan las medidas afirmativas como las cuotas, el PRD fue el primero en establecer el porcentaje de 30% de representación femenina y promueve la lucha por la igualdad de género en mayor medida que el PRI, aunque este últimamente ha establecido por lo menos por decreto una cuota del 50% de participación femenina. El PAN por el contrario, no trata el tema del género y en particular el género femenino como un aspecto prioritario del partido.

Desde un inicio las mujeres que participan en el PRD participaron en diversos espacios y a partir de distintos orígenes, como son los movimientos sociales (MUP, movimiento estudiantil, movimiento campesino o indígena), partidos políticos como (PRT, PRI, PMS entre otros), movimientos sindicales (magisterio, costureras, UNAM), organizaciones cívicas, feministas, ONG, etc; que implican trayectorias diversas de participación política.

Las mujeres que participan en el PRD lo hacen en todas las instancias y niveles de su estructura: Consejos, Congresos, Comités Ejecutivos, Secretarías, Comisiones, Comités de Base, etc; en sus distintos niveles: municipal, estatal y nacional. Hay mujeres de base, representantes populares, cuadros medios y mujeres dirigentes. Sin embargo, como podemos ver en el organigrama (Anexo 1), hay niveles más cargados de militancia femenina; por ejemplo, se dice que la base es mayoritariamente femenina y mientras más se sube la pirámide partidaria, van apareciendo menos mujeres, concentrándose la mayoría en la base y poco menos que la mayoría en los niveles intermedios. A partir del sistema de cuotas, sin embargo, por lo menos en el Distrito Federal, las mujeres acceden a puestos directivos en un 30% como mínimo.

En la lucha de las mujeres perredistas por promover la equidad de género se encuentran dos instancias: La Secretaría de la Mujer (hoy Secretaría de Equidad) y las Coordinadoras de Mujeres. Estas instancias tienen como antecedente la primera Conferencia Nacional de Mujeres Perredistas, la cual se llevó a cabo en mayo de 1993 en donde alrededor de 500 mujeres discutían su

propuesta de igualdad. Esta propuesta se llevo al segundo Congreso Nacional y se logró que partes de ella se incorporaran en los estatutos, en particular el artículo octavo, que garantiza la presencia de hombres y mujeres en todos los órganos de dirección y puestos de representación popular.

Durante el proceso electoral de 1994 las perredistas realizaron varios eventos junto con mujeres de otros partidos y ONG con el propósito de impulsar candidaturas de mujeres y hacer respetar el artículo octavo de los estatutos; y en 1995 se llevo a cabo la Segunda Conferencia Nacional de Mujeres del PRD, con la asistencia de 2 mil compañeras de los Estados y del D.F. En esta conferencia, preparatoria al III Congreso Nacional del PRD se contribuyó a la definición de la línea política y se avanzo en el análisis de la relación del partido con los movimientos sociales y con las mujeres desde la perspectiva de género. En el III Congreso Nacional del PRD se aceptaron los acuerdos de la Segunda Conferencia de Mujeres Perredistas, entre los que se encontraba la construcción de la Coordinadora Nacional de Mujeres perredistas en sus tres niveles: nacional, estatal y municipal. En esa ocasión se rechazó la propuesta de crear la Secretaría de la Mujer como cartera del Comité Ejecutivo Nacional; sin embargo en algunos estados si se logró su conformación.

En enero de 1996 se hizo la Primera Reunión Preparatoria de la constitución de la Coordinadora Nacional de Mujeres del PRD y en ese mismo año se crea la Secretaría de la Mujer del CEN del PRD y en 1997 se aprueba que exista una Secretaría de la Mujer en todos los niveles de dirección del partido.

En 1997 quedó estipulado en el Estatuto que ninguno de los géneros podría quedar por encima del 70% en los cargos de representación o de dirección del partido.

La Secretaría de la Mujer se creó como una instancia desde la cual se impulsaría la participación de las mujeres perredistas, así como las actividades

encaminadas a la formación política y la creación de proyectos productivos para mujeres.

Uno de los objetivos de la Secretaría de la Mujer sería:

“La democratización del país. Nos manifestamos en contra de la discriminación de género, etnia, raza, religión y condición social así como todo tipo de violencia que se genere en contra de estos grupos, promoviendo el respeto a nuestras diferencias”<sup>8</sup>

Y señalan las siguientes actividades como ejes de acción:

- Formato y capacitación política.
- Difusión y promoción de los derechos humanos de las mujeres.
- Inserción de las mujeres en proyectos productivos a través de la formación y capacitación.
- Canalización de las demandas de las mujeres dentro de las instancias correspondientes.
- Coadyuvar a la profesionalización de las mujeres.<sup>9</sup>

En el III Congreso Nacional del PRD se logró la constitución formal de las Coordinadoras de Mujeres Perredistas en los niveles nacional, estatal y municipal.

La formación de la Coordinadora de Mujeres del PRD pretendía incluir a un número mayor de mujeres en el partido y el proceso de construcción de esta coordinadora debería de ir desde abajo, más como un proceso que por decreto y “La Secretaria de la Mujer debería ser la facilitadora de los trabajos de la coordinadora y enlace entre las Secretarías de la Mujer estatales con las coordinadoras”<sup>10</sup>; sería una instancia complementaria a la estructura del partido con la finalidad de impulsar el trabajo de equidad de género sin importar corriente política o ideológica; estará conformada por una representante de cada Estado. Y sus objetivos serán los siguientes:

---

<sup>8</sup> Día Internacional de la Mujer y Tercera conferencia Nacional de Mujeres del PRD. En III Feria de la Mujer. PRD. Secretaria de la Mujer del CEN del PRD. 1998.

<sup>9</sup> *Ibidem*

<sup>10</sup> Secretaría de la Mujer, PRD. Plan de trabajo. 1996-1997

1. Actualizar y generar propuestas programáticas que sean incluidas en los documentos básicos del partido y sean asumidas por los y las militantes en sus campañas y en el trabajo desempeñado en sus cargos de representación popular a todos los niveles.
2. Promover la discusión y capacitación política de las mujeres del PRD para acceder a más espacios de dirección en el partido, en las organizaciones sociales y civiles; así como cargos de representación popular.
3. Promover la discusión y el análisis de género (factores culturales y sociales que diferencian hombres y mujeres) que al ser aplicados generan la desigualdad entre ambos. Esto implica transformar la realidad por el impulso de políticas públicas que coadyuven a lograr la equidad.
4. Homogenizar las estrategias, prácticas y programas sobre el trabajo político que desarrollamos las mujeres del PRD, vinculándolo con las legisladoras y demás dirigentes de nuestro partido.
5. impulsar la comunicación y el enlace del trabajo que en distintos ámbitos llevamos a cabo las mujeres perredistas.
6. Impulsar la solidaridad entre las mujeres.
7. Promover el apoyo y la identificación de todos los compañeros del partido hacia las actividades y propuestas de nuestra coordinadora, con el fin de conformar un partido genéricamente más equitativo en la toma de decisiones.<sup>11</sup>

La visión de las mujeres perredistas en cuanto a la creación de la coordinadora tiene un gran alcance, ya que sería por así decirlo la forma en la que la Secretaría de la Mujer llevaría a cabo su función pero mas vinculada a los movimientos sociales y políticos del país, ya que la Secretaría de la Mujer era una instancia por así decirlo más institucional, incluso perteneciente al CEN y a los Consejos Ejecutivos Estatal y Municipal, la coordinadora de mujeres se plantea un trabajo más amplio y constante a lo largo y ancho del partido. Desde los inicios, las mujeres que discutieron la formación de la coordinadora manifestaban su preocupación en el sentido de que esta no debía utilizarse para que solo unas cuantas mujeres obtuvieran cargos políticos, sino para impulsar a más mujeres obtuvieran cargos políticos, sino a impulsar a mas mujeres a los espacios de decisiones.

---

<sup>11</sup> Secretaría de la Mujer del Comité Ejecutivo Estatal, PRD, D.F. Plan de trabajo de la Secretaría de la Mujer. (Contenido: Diagnóstico de la situación de las mujeres del D.F. Participación política y perspectivas de organización de las mujeres del PRD). 1996.

## **b) Documentos básicos y las mujeres**

En este apartado se analiza la inclusión de la temática sobre las mujeres y la demanda de equidad de género dentro de los documentos básicos del partido que con el fin de observar cual es el discurso oficial de este instituto, como se considera esta temática y luego en el tercer capítulo contrastar lo escrito con la realidad cotidiana.

### **Estatuto**

En el Estatuto del Partido de la Revolución Democrática podemos leer en su artículo 2, parte 3 respecto a las reglas democráticas de la vida interna del partido dice:

“Apartado e) Al integrar sus órganos de dirección, representación y resolución, y al postular candidaturas plurinominales, el partido garantizará mediante acciones afirmativas, que ningún género cuente con una representación mayor al 70%. Este mismo principio se aplicará en el caso de alianzas electorales y de candidaturas externas.(...) i) En los casos de los registros por fórmulas de propietarios y suplentes, las candidaturas suplentes tendrán las mismas cualidades respecto a las acciones afirmativas de género , jóvenes, indígenas y migrantes que tengan los propietarios y propietarias, este mismo precepto se observará en el caso de las alianzas y candidaturas externas; j) en la aplicación de las distintas acciones afirmativas para la integración de los órganos de dirección y representación del partido, así como de las listas de candidatos y candidatas por el principio de representación proporcional , los y las aspirantes sólo podrán acceder a este derecho manifestándose, al solicitar su registro, por cual de las acciones afirmativas se inscribe. (...) ñ) existencias de las Secretarías de asuntos juveniles, de equidad y género, y de cultura educación, ciencia y tecnología en todos los comités ejecutivos del partido. ”<sup>12</sup>

Y en el mismo artículo en la parte 4 menciona

“En el partido nadie podrá ser excluido o discriminado por motivo de sexo, pertenencia étnica, orientación o identidad sexual, creencias religiosas y personales, estado civil, condición económica social o

---

<sup>12</sup> Estatuto del Partido de la Revolución Democrática, Reformas Aprobadas por el XI Congreso Nacional del Partido de la Revolución Democrática p 2

cultural, lugar de residencia u origen, o por cualquier otro de carácter semejante”.<sup>13</sup>

### Declaración de principios

En la Declaración de Principios, se hace referencia de manera constante a los mexicanos y mexicanas, hay un largo párrafo sobre la situación de desventaja que sufren las mujeres y la lucha del PRD por las demandas femeninas, denominado equidad de género; sin embargo, al sector mujeres se le sigue incluyendo como grupo vulnerable, junto a las minorías étnicas o a los discriminados por motivos de sexo, religión o posición económica y social. Entonces, no se considera que los problemas de las mujeres no solo son de un sector vulnerable de ellas, sino que va más allá de esto, la desigualdad de género es histórica y es estructural, tan solo la padece la mitad de la humanidad. No obstante, ya se esboza la idea de la representación mínima para cada sexo

“El PRD se compromete a luchar por la equidad de género en todas las actividades humanas, por la igualdad de oportunidades y condiciones para el acceso de mujeres y hombres, al uso, control y beneficios de los bienes y servicios de la sociedad. Asimismo, se compromete a luchar por la participación equitativa de las mujeres en la toma de decisiones en todos los ámbitos de la vida social, económica, política, cultural y familiar.

Para ello propondrá las políticas públicas y mecanismos necesarios que permitan identificar y revertir la discriminación, la desigualdad, la opresión y la exclusión de las mujeres con el objeto de emprender las acciones y cambios necesarios para la construcción de la equidad entre los géneros. Ello es particularmente importante en el mundo del trabajo. La incorporación de la mujer a la vida productiva representa uno de los grandes cambios del fin de siglo. Su incorporación se ha dado en condiciones de discriminación y desigualdad, y ha sido muchas veces, víctima de hostigamiento sexual y otros actos de violencia y agresión a su dignidad personal. Por ello el PRD se compromete a luchar por las reivindicaciones de la mujer trabajadora y reconoce que sin equidad entre los géneros no habrá una sociedad justa e igualitaria.”<sup>14</sup>

---

<sup>13</sup> *Ibidem*

<sup>14</sup> Declaración de Principios del Partido de la Revolución Democrática (Aprobada en su VI Congreso Nacional) Zacatecas, 24-28 de abril del 2001, apartado IV Equidad de Género p. 4

## Programa

En el Programa de la Revolución Democrática, el tema de las mujeres como en donde se pronuncia por una nueva constitucionalidad en la cual donde sea la expresión jurídica fundamental del Estado democrático y social en la que se plasmen los derechos políticos y sociales, la defensa de los derechos humanos, la reivindicación de los derechos de la mujer, la niñez y de las mujeres y hombres de la tercera edad, el acceso de todas y todos a la justicia; la defensa de los derechos indios. En su primer apartado denominado Derechos Individuales, Sociales y Colectivos menciona:

Punto 1 “El ejercicio de los derechos individuales se promoverá y protegerá mediante la acción de los mecanismos de la justicia, la administración pública y la legislación , así como a través del proceso educativo, la perspectiva de equidad de género y la promoción de una cultura acorde al respecto de tales derechos.”<sup>15</sup>

Punto 8 del mismo apartado. “La equidad entre los géneros será política de Estado por lo que esta se promoverá mediante la educación y las leyes. En el proceso de conquista de tal equidad, las acciones afirmativas se convertirán en políticas públicas y en leyes de aplicación obligatoria. En los puestos de mando de las dependencias públicas y en las instancias de representación popular ningún género podrá encontrarse en mayoría, serán declarados fuera de la ley los requisitos de trabajo o actividad de cualquier tipo tendientes a discriminar a las mujeres ó a impedir o desalentar la maternidad. Quedarán prohibidas todas las formas de discriminación de la mujer y se penalizará y perseguirá todo abuso, incluyendo el hostigamiento sexual; se impulsará la prevención de la violencia intrafamiliar y se apoyará a las víctimas de la misma. El Estado promoverá las formas de expresión y la cultura encaminadas a combatir el machismo y el sexismo, por lo que impulsará una transformación cultural mediante campañas educativas que promuevan los valores de equidad respeto y tolerancia. Los códigos de lo familiar y todas las leyes promoverán la equidad entre mujeres y hombres. Se apoyará la educación en salud sexual y reproductiva y se impulsarán servicios para la instrumentación de programas de esta materia con una perspectiva de equidad de género. El Estado promoverá la incorporación de las mujeres al trabajo remunerado y organizará estancias infantiles para todas las niñas y niños. Impulsará la integración de la mujer en todos los aspectos de la vida social, cultural, política y

---

<sup>15</sup> Programa del Partido de la Revolución Democrática (aprobado por su VI Congreso Nacional; 24 al 28 de abril del 2001, Zacatecas, Zac. ) p 2



económica; para este fin el Plan Nacional de Desarrollo contemplará un capítulo sobre la equidad de género del que se derivarán programas tendientes a garantizar la igualdad de oportunidades y de trato. La legislación solamente penalizará la interrupción del embarazo que se realice de manera forzada y, voluntariamente, fuera de los plazos y formas que señale la propia ley.”<sup>16</sup>

Para finalizar con el programa de acción hace una mención más respecto a la equidad de género en su apartado IV respecto a la Democracia en la Sociedad menciona en su apartado 55 que:

“La función de los medios de comunicación deben de ser voluntarios promotores de la cultura democrática. Esta tarea se ubica en la lucha de las ideas, de la permanente crítica de las expresiones y formas contrarias a la democracia, la diversidad la equidad entre los géneros y el pluralismo que debe estar a cargo de todas y todos los demócratas. Los partidos políticos y toda clase de organizaciones de la sociedad, así como la escuela, deben asumir el gran reto de convertirse en promotores de la democracia y la cultura democrática a través de los medios de comunicación social.”<sup>17</sup>

### **c) Cd. Nezahualcóyotl: Un Municipio a estudiar**

La importancia de escoger un Municipio como objeto de investigación radica en que es el espacio social y gubernamental del país en donde se condensa la diversidad ambiental, económica, social, cultural, étnica y política de la nación; en este sentido el Municipio que nos ocupa es un espejo de la realidad de la zona conurbada de la Ciudad de México. “Además es el espacio donde se concreta la relación institucional con los ciudadanos, así como los valores democráticos. Por este motivo se les concibe como piedra angular de la consolidación de la democracia en México.”<sup>18</sup>

El Municipio de Cd. Nezahualcóyotl, complejo desde sus orígenes, creado por inmigrantes, tiene una historia amplia de participación comunitaria, este municipio empezó a poblarse a partir de 1954 cuando se prohíben las

---

<sup>16</sup> Programa..., *Op. Cit.* p 5

<sup>17</sup> Programa..., *Op. Cit.* p 33

<sup>18</sup> Acedo, M. Blanca “Representación política y sistemas electorales municipales”. Ed. Centro de Estudios para la Reforma del Estado, 2000, P. 8

autorizaciones de nuevos fraccionamientos en el distrito federal, las personas que empiezan a poblar estas tierras son migrantes de distintas partes de la república principalmente de el Estado de Oaxaca, Michoacán, Guerrero, Guanajuato y del propio Estado de México una fuerte emigración del campo a la ciudad la inmensa mayoría de los colonos en la búsqueda de una mejor calidad de vida.

Antonio Huitrón cronista del Municipio de Ciudad Nezahualcóyotl, lo describe de esta manera:

“La búsqueda de mejores condiciones de vida, particularmente la necesidad de tierra y de viviendas, así como de mayores oportunidades de trabajo y educación, motivaron una corriente migratoria procedente de todos los rumbos del país hacia esa zona estéril, e improductiva, que mas tarde van a ocupar las colonias populares del Ex Vaso de Texcoco, a tal punto significativa, que esa corriente de población continuo y se robusteció especialmente en la década de 1950 a 1960 para hacer de aquellos lugares inhóspitos e insalubres, la futura ciudad Nezahualcóyotl.”<sup>19</sup>

Las tierras originalmente del lago de Texcoco contenían agua solubre la cual inutilizó todas las tierras que estaban alrededor de las planicies, en donde a la larga hicieron presencia especuladores de terrenos tanto privados, como del gobierno, e hicieron un aprovechamiento ilícito de zonas urbanas –ejidales, de bienes comunales de pueblos aledaños a la gran ciudad, de zonas particulares al litigio, y de procedimientos judiciales irregulares, estos ofrecían de manera falsa y engañosa a personas de escasos recursos vivienda barata y terrenos en venta fáciles.

“Los problemas como la irregularidad y la falta de definición en la tenencia de la tierra, así como la carencia de servicios municipales básicos, de donde, consecuencia obligada y natural de esa situación: inseguridad, insalubridad, desempleo, falta de medios y oportunidades de formación y de esparcimiento. Las principales corrientes migratorias que, durante los años de 1950 en adelante, se dirigen hacia las tierras desecadas del Antiguo Vaso del Lago de Texcoco, para asentarse en

---

<sup>19</sup> Huitron, Antonio, *Nezahualcóyotl, Miseria y grandeza de una gran ciudad*, Ed. Libros de México, S. A, 1975 p 61.

esa despiadada región y adquirir un lote donde edificar sus hogares se sitúan dentro de esa masa marginal correspondiente a la cultura de la pobreza.”<sup>20</sup>

“Esa masa marginal responde a las características de una condición subproletaria. Y esos pobres son los pioneros de la colonización de Ciudad Nezahualcyotl”<sup>21</sup>

La gente se encontraba confusa y desordenada en materia de tenencia de la tierra, propiciada fundamentalmente por la especulación y enriquecimiento ilegítimo de los traficantes de terrenos, ya que dieron promesas de otorgar los servicios públicos más indispensables, tales como: agua, alcantarillado, pavimentación, espacios verdes, etc; pero tales promesas fueron falsos ofrecimientos, tal y como lo señala Huitrón:

“Una vez que han alcanzado grandes fortunas, dejan y abandonan esos fraccionamientos o se valen mañosamente de de medios jurídicos, para que sea el Municipio o el Estado el que se administre o se haga cargo del fraccionamiento”.<sup>22</sup>

Al instalarse la gente en lotes donde casi no existen servicios públicos básicos para vivir, así como las pésimas condiciones de habitabilidad, se empieza a dar problemas de salud y nutrición.

“En esos años no tenían ningún servicio, tenían épocas de inundaciones y tolveneras. Con frecuencia un olor pestilente inunda el aire a causa de las aguas negras del D.F hacia llegar al lago de Texcoco, los niños crecieron entre el polvo, el lodo y la basura, durante todos estos años no hubo agua potable para la mayoría de la población. Había que hacer hoyos profundos en las tomas públicas, para que el desnivel permitiera obtener un poco de agua, aunque no fuera potable, esto suponía levantarse a las cuatro o cinco de la madrugada para hacer largas colas; en épocas de sequía grupos de mujeres vagaban de una colonia a otra tras el rumor intermitente de la presencia de una pipa. Muchos niños murieron por falta de agua potable. Un periodista extranjero que fue a Nezahualcáyotl dijo que vio esta ciudad sin luz, sin pavimento, sin drenaje ni agua potable, lo describió como un enorme campo de refugiados y algún habitante de la colonia Sol admitió: “Aquí vivimos

---

<sup>20</sup> *Ibidem.*

<sup>21</sup> Huitrón, Op. Cit. p 62.

<sup>22</sup> *Ibidem.*

como puercos”;(...) En el año de 1972 apenas se incluyó el sistema de drenaje y las primeras pavimentaciones aun para 1975 las casas estaban hechas de cartones y láminas e incapaces de aprovecharse para ampliación.<sup>23</sup>

En estas condiciones es donde inicia sorprendentemente la aparición de los sistemas comunitarios, como defensa a su precaria situación y en la búsqueda de lograr una mejor adaptación a la vida urbana así es como se da una cultura de participación que dejará huella hasta nuestros días, y donde las mujeres cumplirán un papel fundamental; Huitrón menciona al respecto:

“Si bien es cierto que en su gran mayoría es gente de bajos niveles de vida y de cultura; sin embargo habrán de adquirir mayor conciencia de los problemas que habrán de enfrentarse, convirtiéndose con el tiempo en líderes de su comunidad.”<sup>24</sup>

Las condiciones en las que se encontraban hicieron que se arraigara y desarrollará el sentido comunitario de sus pobladores para la mejor defensa de sus intereses como el de tener agua, drenaje, alcantarillado, luz, etc. se organizan y fundan asociaciones de colonos que surgen como defensa y como organismo que los represente en su deseo fundamental de hacer reconocer su colonia y conseguir la plena propiedad de los lotes que ocupan. Esto constituye el hecho sustantivo de su acción. A través de la asociación por medio de la acción colectiva de sus integrantes, dan comienzo a la regeneración urbana de su colonia. Apunta Huitrón:

“La primera de las tareas, es edificar su vivienda en esos lotes, para lo cual utilizan toda clase de materiales, desde cartón, tejamanil, madera, hojas de lata, adobe y tabique o cemento. Inmediatamente después, los colonos emplearán todo su tiempo disponible para exigir del Estado, la dotación de servicios públicos básicos a su comunidad. En realidad, las grandes dificultades y amargas peripecias que los colonos sufren para conseguir estos servicios constituyen toda una proeza de esfuerzos y sacrificios. Es tal su interés por su asociación, que prefieren retrasar el pago de la compra de sus lotes o del alquiler de los mismos, para dar preferencia a la cotización mensual a la directiva de la asociación y así

---

<sup>23</sup> De la Rosa, Martín, *NEZAHUALCÓTOTL, Un fenómeno*, Ed. Fondo de Cultura Económica, Testimonios del fondo, 1974, # 19, P 8-9

<sup>24</sup> Huitrón, Op. Cit. p 65

disponer de los fondos necesarios para gestionar el reconocimiento o instalación de los servicios.”<sup>25</sup>

De esta manera aparecen las “Asociaciones de Colonos”, como movimientos sociales urbanos, representando nuevas formas de movilización popular, ligada al conflicto social así como a la organización colectiva del modo de vida. Estas asociaciones se convierten en verdaderos “grupos de presión” sobre las autoridades gubernamentales que determinan con su acción el principio de la resolución de toda una gama de problemas. Sus objetivos son las conquistas de ventajas materiales para ellos o la protección de situaciones ya adquiridas con la finalidad de acrecentar el bienestar de sus miembros. Los medios de acción de que se valen son; menciona Huitrón:

“La persuasión, la agitación política, la huelga de pagos son las formas en las que sus líderes, luchan y se esfuerzan por reivindicar los derechos sociales; pero otros se convierten en instrumento de los propios fraccionadores, utilizando el chantaje para confundir y dividir a los grupos y alcanzar sus fines ilícitos.

Por primera vez, se advierte en la historia de las ciudades, la participación popular en las decisiones urbanas, de los “grupos de presión”, cómo instrumento que coadyuvan al proceso del cambio social. Debe reconocerse en los movimientos sociales urbanos de Ciudad Nezahualcóyotl y, particularmente, la participación de las asociaciones de colonos, como los verdaderos impulsores del cambio en la transformación urbana de aquella ciudad.”<sup>26</sup>

Los colonos y las diversas asociaciones iniciaron la gestión y plantearon al gobierno del Estado de México, la necesidad de crear un municipio que organizara políticamente y diera unidad a las colonias dispersas, dando así cohesión y unidad a la población.

“Aprobada la iniciativa por la legislatura local, mediante el Decreto número 32, de fecha 20 de abril de 1963, publicado en la Gaceta de Gobierno Constitucional del Estado de México, se erigió el Municipio de Nezahualcóyotl, con la población establecida dentro del territorio segregado de los municipios de Chimalhuacán, Los Reyes la Paz,

---

<sup>25</sup> Huitrón, Op. Cit. p 66

<sup>26</sup> Huitrón, Op. Cit. p 67

Texcoco, Ecatepec, Atenco y la zona urbana conocida con el nombre de Colonias del Vaso de Texcoco”.

En pocos años la población del Municipio de Nezahualcóyotl alcanzará el porcentaje numéricamente más importante de la ciudad de México. De aquí que hubo necesidad de renovar los programas de vivienda, servicios públicos, educación, recreación y salud.

#### **d) El PRD en el municipio de CD. Nezahualcóyotl y las mujeres**

La vida política del Municipio había girado fuera de los marcos institucionales como los partidos políticos; existía una notoria debilidad de las organizaciones tradicionales de cooptación popular tales como: la liga municipal del Partido Revolucionario Institucional (PRI), La Confederación Nacional de Organizaciones Populares (CNOP) y La Confederación Nacional Campesina (CNC). “El gran protagonista de la vida política local fue y hasta la fecha lo sigue siendo es el Movimiento Restaurador de Colonias (MRC), que a finales de la década de los ochenta después de ruptura pasaría a ser el Movimiento Vida Digna (MOVIDIG), (hoy de filiación perredista) el cuál polarizó la lucha popular considerando a su enemigo al fraccionador”<sup>27</sup>.

La importancia de este movimiento radicó en que a diferencia de otras organizaciones que ya habían sido cooptadas por el gobierno y en ocasiones su comportamiento se convertía en cómplice de los fraccionadores, el MRC, fue un movimiento de mucha combatividad y las autoridades locales fueron represivas ante ellos. Los mítines populares como formas de presión y las reuniones del comité fueron tomando fuerza al movimiento a pesar de la desconfianza de muchos colonos, los ataques de los fraccionadores y la indiferencia o complicidad de las autoridades, ya para 1971 con la apertura democrática que permitió la expansión del movimiento, los dirigentes aseguraban agrupar 70 mil colonos en 48 subcomités.

---

<sup>27</sup> Entrevista con Cirilo Revilla Fabian, Coordinador de la campaña electoral de marzo del 2003

El movimiento popular llegó a verse polarizado por algunos líderes, ya que en algunos la motivación de ser parte de este movimiento era la solución cómoda a sus problemas cotidianos, en cambio otros buscaban una venganza contra el fraccionador.

“El movimiento cobro verdadera fuerza cuando la huelga de pagos se generalizó en la ciudad, entonces el Estado tuvo que tomar distancia de los fraccionadores para poder ofrecer una solución favorable. La política se orientó a favor de los colonos, a los cuales trato de recuperar incorporando el MRC a la CNC, lo cual sucedió en agosto de 1971.

Por estas fechas tuvo lugar la primera división del movimiento, cuando varios comités desconocieron al principal líder, calificándolo de oportunista y acusándolo de querer aprovechar el movimiento para ocupar un puesto en el ayuntamiento local. Este dirigente pasó de hecho a ser a colaborar posteriormente con el PRI.”<sup>28</sup>

El Partido Revolucionario Institucional (PRI) quién desde la creación del Municipio gobernó, ya para la década de los noventa existía un desgaste del PRI en Nezahualcóyotl debida a la alta corrupción y los privilegios, con la que llevaban la gestión en el Municipio, eran altamente conocido por los coyotes, que eran quienes lucraban con los servicios públicos, eran muy costosos los cobros que hacían por servicios como pavimentación, drenaje, lámparas, etc. Si bien el PRI tenía un sistema corporativista-clientelar en Nezahualcóyotl, este dejó de dar respuesta a la gente que decían representar, y es en las elecciones de 1996 será cuando el PRD llegue al poder por primera vez y lo conservará hasta la fecha.

Municipio donde la organización social es importante, y caracterizado por ser tradicionalmente luchador, desde los años ochenta empezaban a existir organizaciones tales como la Unión Popular Emiliano Zapata (UPREZ), Movimiento Vida Digna (MOVIDIG) surgida de la segunda fractura del (MRC) y de la fusión de otras organizaciones sociales tales como la Unión de Vecinos de la Colonia las Águilas, después se convirtió en Unión de Vecinos de ciudad Nezahualcóyotl, Unión General de Obreros y Campesinos de México (UGOCM), como las más destacadas; también existieron células del Partido

---

<sup>28</sup> De la Rosa, *Op. Cit.* p 19

Mexicano de los Trabajadores (PMT), del Partido Mexicano Socialista (PMS).

En voz de Cirilo Revilla:

“Estas organizaciones trabajaron por demandas importantes para la gente de Nezahualcóyotl, tales como la lucha de los tortibonos, agua, luz, pavimentación, y por la lucha de la erradicación de bandas y tranquilidad de las colonias, implementación de guarderías comunitarias en apoyo a las madres trabajadoras, la distribución de alimentos básicos a bajo costo y de todo servicio público. “Y en 1988 estas organizaciones se unieron para trabajar en torno a la candidatura de Cuauhtémoc Cárdenas integrándose al Frente Democrático Nacional y en 1989 fundarían el Partido de la Revolución Democrática”<sup>29</sup>

Los propósitos en común que unían a estas organizaciones era que compartían principios de izquierda, el trabajar por la democracia, la realización de elecciones limpias, que se respetara el voto de los ciudadanos y que hubiese un proyecto alternativo al PRI, a pesar de que juntos conformaron el PRD, no desaparecieron las organizaciones sociales, lo que si desaparecieron en el municipio fueron los partidos políticos que cedieron su registro para lograr la conformación del PRD.

#### 1.-Estructura partidista y organización política

La estructura partidista en el Municipio según sus estatutos, en el capítulo III de la organización del partido en su artículo 5, concerniente a los comités de base, apartado 1 dice lo siguiente:

”Los miembros del partido se organizarán en los comités de base que son el órgano principal de la estructura del partido y podrán ser territoriales ó por actividad de sus miembros. (...) Apartado 3, los comités de base se crearán en cada colonia, barrio, unidad habitacional, población o ámbito territorial semejante”<sup>30</sup>

---

<sup>29</sup> Entrevista a Cirilo Revilla Fabián (Coordinador General de la Campaña del PRD en las elecciones municipales de marzo del 2003) el 11 de marzo de 2003.

<sup>30</sup> Estatuto del Partido de la Revolución Democrática, Reformas Aprobadas por el XI Congreso Nacional del Partido de la Revolución Democrática, p 6



En Nezahualcóyotl, cuando se funda el PRD da inicio a la estructura del Partido en donde sus fundadoras y fundadores inician la construcción del partido mediante la implementación de comités de base en las colonias, aunque estos se verán permanentemente debilitados debido a la gran influencia que ejercerán las organizaciones sociales en el Municipio.

Con respecto a sus funciones del comité de base en el mismo artículo parte 5 en sus incisos d, e, f, g, dice:

“d) relacionarse permanentemente con los habitantes de su territorio, distribuir la propaganda del partido y realizar la suya propia; e) Hacerse cargo de las tareas del partido en su territorio; f) conducir las campañas electorales del partido en su municipio, integrar una brigada de promoción del voto en cada sección electoral y cubrir la representación del partido en cada casilla electoral y garantizar que del mensaje del partido y de sus candidaturas llegue a la ciudadanía y g) apoyar a los Movimientos Sociales y populares que coincidan con los objetivos democráticos del partido y promover en todo momento la participación ciudadana en los asuntos de su comunidad u organización.”<sup>31</sup>

Y en su artículo 6, en sus apartados 1 y 3, referente a los comités de base dice lo siguiente:

“Los miembros del partido podrán organizarse de acuerdo a sus preferencias ó actividades así como su pertenencia a agrupaciones sociales y civiles e instituciones públicas para realizar actividades específicas; y en su apartado 3 del mismo artículo menciona. Los comités ejecutivos municipales y Estatales impulsarán la creación de los comités de base que agrupen voluntariamente a miembros del partido en el ámbito juvenil; de la lucha por la equidad entre los géneros y por los derechos de la mujer.”<sup>32</sup>

Estas prerrogativas que se encuentran estipuladas en los estatutos es de vislumbrar que el PRD tiende a su fortalecimiento, en los hechos su estructura es muy débil ya que estos preceptos en cuanto a la participación en organizaciones sociales se llevará al extremo y que a la larga los propios militantes reconocerán han sido en perjuicio de la institucionalidad del partido y

---

<sup>31</sup> Estatuto..., *Op. Cit.* p 7

<sup>32</sup> *Ibidem*

de los militantes que nos se encuentren afiliados a ellas, como lo más adelante lo veremos con detenimiento.

De hecho una de sus debilidades radica en los comités de base ya que es muy endeble y esto se debe principalmente a que la base principal de afiliación al partido está constituida por escisiones de otros partidos y agrupaciones políticas que conformadas en organizaciones sociales representan motivos de debilidad estructural, dadas las confrontaciones que propician entre sí en su lucha por el poder. Las organizaciones sociales en el Municipio, cuyo desarrollo y despliegue presuponen el desarrollo democrático y plural del partido, se ha llegado a desvirtuar al punto de representar solo grupos de interés particulares.

Sin embargo, en Nezahualcóyotl a diferencia de otras partes del país en donde la base social de la militancia esta desarticulada y la mayor parte de las bases no está afiliadas al partido, sino que este se nutre de manifestaciones espontáneas, que muchas veces solo son coyunturales; en este caso se percibe una militancia sólida ya que la afiliación al partido servirá como letra de cambio a beneficios diversos, pero en donde la mayoría de sus militantes se identificarán más con la organización social a la que pertenece que con el propio partido.

Las pugnas intestinas se darán entre las organizaciones más fuertes en el Municipio debilitando al comité municipal y estatal.

La existencia de grupos vinculados orgánicamente al PRD, que inhiben la participación regular en los trabajos internos del partido. Son algunas organizaciones de carácter semipolítico o individuos que se allegan al partido a través de organizaciones como la Unión Popular Emiliano Zapata (UPREZ), Movimiento Vida Digna (MOVIDIG), Unión General de Obreros y Campesinos del Estado de México (UGOCM), el Movimiento de Lucha de Nezahualcóyotl, y el Grupo de Acción Política (ver anexo 2). Entre las más importantes, estas tienen un fin distinto a un partido político, las organizaciones sociales se

preocupan fundamentalmente por resolver problemas inmediatos, como la escasez de agua, la pavimentación, las banquetas, cuestiones locales o de comunidad como servicios de descuentos en impuestos, como el predial o la cuota como el agua, tarjetas de la leche, influir en los incrementos del transporte público etc.; estas al contar con una gran base social se convierten para el PRD en cotos de poder para la formación de las planillas en las elecciones.

Cirilo Revilla, lo explica de la siguiente manera:

“Mas que partido, en Nezahualcóyotl lo que existen son organizaciones sociales y estas organizaciones sociales en épocas electorales se transforma en el PRD, no hay partido como tal, hay comités de base, pero tienen una presencia mínima, lo que hay son organizaciones sociales, si el partido como tal, lo que es la directiva del partido quisiera hacer una concentración en palacio municipal, no juntan más allá de 100 gentes, mientras una organización social la más grande te puede juntar hasta 10 mil gentes una organización social, pero también hay pequeñas, son poco más de 100 organizaciones desde la que tiene 6 o 7 gentes hasta la que tiene 15 mil ”<sup>33</sup>

Podríamos decir que el PRD es un partido institucionalmente débil, por los siguientes indicadores:

- Las organizaciones a nivel local mantienen cierta independencia organizativa, así que en ocasiones se toman posiciones y acciones contrarias a las sostenidas en la dirección nacional o utilizan métodos de selección distintos en un Estado y en otro.
- La dirección nacional no ha podido instrumentar criterios generales para todas las unidades organizativas del partido.
- Las fuentes del financiamiento son escasas y dependen fundamentalmente de las prerrogativas del gobierno; el nivel de cotización no está reglamentado y por lo tanto los recursos son mínimos y variables, sobre todo donde las organizaciones tienen que generar sus propios recursos para sostenerse.
- Algunos líderes que ocupan puestos en el partido, lo deben al reconocimiento que han logrado generar en organizaciones externas y no por su trayectoria al interior del partido. Con lo que sus lealtades y su

---

<sup>33</sup> Entrevista a Cirilo Revilla Fabián (Coordinador General de la Campaña del PRD en las elecciones municipales de marzo del 2003) el 11 de marzo de 2003

trabajo quedan más asegurados hacia sus organizaciones que hacia el PRD.

- Dar cabida a muchas asociaciones que no se consideran como parte del partido, aunque tienen vínculos con este. Algunos integrantes que consiguen puestos importantes, distribuyen incentivos selectivos (poder, estatus, dinero prestigio) y colectivos (cohesionadores, ideología, defensa de un proyecto). Con ello controlan unas zonas del partido.
- La precaria definición de las fronteras de las fronteras ideológicas, le impide frecuentemente estructurar un ideario político concreto al interior y al exterior.
- La posibilidad de ruptura esta siempre presente, pues la cohesión es precaria entre las facciones y los grupos.<sup>34</sup>

Dentro del marco de las instituciones formales del partido encargadas a promocionar la participación de las mujeres en Nezahualcóyotl no se han podido instalar formalmente debido a conflictos internos y a una débil estructura funcional del partido que le de sustento como lo expresa Martha Ávila:

“Estuve en el Comité Ejecutivo Municipal del PRD en la Secretaria de Asuntos de la Mujer que por primera vez, por mandato del nacional y del estatal, se tenía que formar aquí en los municipios las carteras de las mujeres, entonces yo estuve de 1997 al 2000 en el Comité Ejecutivo Municipal participando ahí, tratamos de impulsar la Coordinadora de Mujeres, que no tuvimos mucho éxito, porque era parte de una elección, entonces todas las mujeres que estamos en Neza venimos de algunas organizaciones donde hay algunas líneas de las que se parten, y eso no nos permiten como aglutinarnos como mujeres para lograr objetivos en común, entonces pues ahí no la logramos conformar, porque la verdad si a mí me dio mucha pena llegar a un espacio donde íbamos puras mujeres y que termináramos hasta en golpes, por cobrar facturas que se traían compañeras este con anterioridad por cuestiones personales, y lo suspendimos porque a mi me da mucha satisfacción de que teníamos que hacer más trabajo de conscientización con las compañeras de que teníamos que terminar con esas diferencias de grupos y que teníamos que unificarnos para poder lograr lo que queríamos, que seamos respetadas como mujeres, que logremos cosas juntas. Entonces el Comité Ejecutivo dijo que ya no le moviéramos porque finalmente no se había logrado, y no se logro en muchos municipios la conformación de esta coordinadora, todavía estuvimos haciendo algunos foros de liderazgo, cursos para las mujeres básicamente esa fue nuestra participación, porque en el partido no teníamos recursos, presupuesto propio para poder hacer algo, de hecho lo que hicimos fue con el apoyo

---

<sup>34</sup> Calderón, Soto, Silvia, El proceso organizativo del Partido de la Revolución Democrática. De origen a su tercer congreso. Tesina. Licenciatura en Sociología. UNAM, ENEP-Acatlan, Edo. De México, 1996 p 73-74

de algunas compañeras de de la UPREZ, que decidimos impulsar por ahí un plan de trabajo para poder avanzar en esta parte de la conformación de la Secretaria de la Mujer y no hay recursos, porque el Comité depende de lo que aportan los representantes populares y en ese periodo de 1997 al 2000 la gente entra con puestos de representación, pues no cumplió regularmente con sus cuotas, entonces no había presupuesto y para eso y como del Comité Nacional estipula que los municipios que son gobernados por el PRD los representantes tienen que dar sus cuotas, y no las dan pues por eso.”

Y sobre su participación política mencionará que ella participa más en la UPREZ que en el PRD; lo que menciona Martha ejemplifica claramente los problemas de institucionalidad a los que se enfrenta el PRD en el momento de querer construir las estructuras del partido, debido al poder exacerbado de las organizaciones; donde sus líderes quienes detentan los puestos de elección popular y el poder económico, prefieren dar sus cuotas en su organización con la finalidad de acrecentar su poder y tener mayor posibilidad de decisión ante el PRD que en el partido, lo cual contribuye a una imagen de una organización presa de sus facciones. Además que esta debilidad del partido impide un trabajo unitario de las mujeres para la defensa de sus derechos políticos.

Pareciera que los conflictos vividos a nivel municipal son un reflejo de su estructura nacional donde las grandes corrientes internas tienen una influencia predominante en la vida interna del partido, la cual ha llevado a grandes conflictos internos y a acuerdos informales fuera de los estatutos, lo cual habla de su débil institucionalidad.

Marco Aurelio Sánchez dice que este partido parece estar condenado a vivir en una eterna crisis interna, propiciada paradójicamente por los motivos que posibilitan su existencia, es decir, por el clientelismo y el caudillismo.

El Partido de la Revolución Democrática tiene una estructura piramidal en donde las bases tienen poca ó nula influencia hacia el partido; como claramente lo expresará Alliet Bautista donde se dio cuenta que en el PRD tener trabajo de base no era suficiente para ser reconocido su trabajo.

“Cuando yo gané la elección para diputada local y me la quitaron, hace diez años en 1993 aquí en Neza, aparte de hacer la talacha, el trabajo de base, tienes que crecer políticamente, ósea no basta y fue lo que me di cuenta en 1993, no basta sólo el trabajo de base, no basta que yo tenga el carisma con la gente y que en una votación interna yo gane la mayoría de los votos si la estructura más arriba, es decir dentro de mi propio partido no hay quién defienda lo que yo tengo abajo, es como si no existiera”.<sup>35</sup>

Existe una verticalidad en donde mientras más se asciende a la pirámide en esta estructura, son unos cuantos los que sustituyen las decisiones de la mayoría. Los problemas del PRD vienen desde el planteamiento programático, pues habiendo heredado una política estatista desde sus inicios, clientelar y caudillista desde sus inicios hoy en su discurso, no logra definirse. Pero el PRD es un partido joven y heterogéneo, lleno de mujeres y hombres que han ofrendado su vida en la lucha por las demandas de las clases y sectores más oprimidos, uno de los cuales el de las mujeres, los cuales se ven claramente apoyado desde sus documentos programáticos. Es de esperar que se organice mejor y adquiera una política más clara y congruente con los postulados y movimientos que lo originaron.

## 2.-Sobre el clientelismo político del PRD en Cd. Nezahualcóyotl

El fenómeno del clientelismo político como cultura política en Nezahualcóyotl, refleja una compleja dinámica social y explica los comportamientos políticos ya que sus signos y símbolos afectan una estructura de poder que se activa en las relaciones sociales y en los grupos organizados, por lo tanto llega a constituir un lenguaje de interacción que se produce en un espacio social como ocurre en Nezahualcóyotl.

---

<sup>35</sup> Entrevista a Alliet Bautista (Fundadora del PRD en el Municipio y regidora electa para el periodo 2003-2006) el 18 de septiembre de 2003.

El problema del clientelismo como forma de hacer política en Cd. Nezahualcóyotl toma gran relevancia cuando se observa durante la investigación que es el fenómeno político prevaleciente en el cual se establecen las relaciones políticas tanto del Gobierno con la sociedad, así como de las organizaciones con los ciudadanos, política que impactará de manera importante en la relación que establecerán las mujeres con la política.

La nueva política que implementó el Gobierno en el Municipio con las organizaciones sociales que iban cobrando fortaleza en el año de 1972, consistía en atraer a los líderes por medio de promesas, recompensas económicas y puestos públicos, para así controlar el movimiento. Esta política resultó efectiva, cuando de los 17 miembros del Consejo Ejecutivo del MRC (Movimiento Restaurador de Colonias) 14 fueron controlados por el gobierno y algunos dirigentes entraron a la lucha electoral por puestos públicos; iniciando así una era de relaciones clientelares y corporativistas que hasta la fecha no acaba de concluir.

En ciencia política, se refiere al clientelismo a la manera en que grupos de individuos establecen relaciones con un partido político o gobierno y distribuye favores especiales, recursos, obras de beneficio comunitario o empleos públicos con el fin de obtener apoyos.

Hay un concepto similar al clientelismo pero se utiliza más en la antropología social denominada "Patronazgo" la cual toma Alex Weingrod y la define cómo:

"Una estructura basada en relaciones sociales entre los clientes que buscan a un hombre que tenga la habilidad y ciertas conexiones influyentes para protegerlos y el patrón que acepta la realización de este tipo de tareas a cambio de lealtad política. El Patrón muchas veces está ligado o incluso pertenece a otros grupos de influencia como las agencias gubernamentales, el partido o el parlamento"<sup>36</sup>

---

<sup>36</sup> Weingrod, Alex, citado en De Remes, La Brely, Alain "*Hegemonía y clientelismo en el sistema electoral mexicano*" Tesis para obtener el título de licenciado en Ciencias Sociales. Instituto Tecnológico Autónomo de México ITAM, México 1993 p 323

En Nezahualcóyotl lo podemos ejemplificar cuando una militante fundadora del partido, percibió que era necesario pertenecer a una organización social para continuar trabajando políticamente en su colonia y lo expresa así:

“Yo participo en la organización MOVIDIG desde hace 3 años, estoy nada más por un convenio que hice para que la gente se beneficiara del apoyo en el abasto y en si en lo que nos puedan apoyar, en cuestión de gestiones, ya que antes yo llegaba al municipio a solicitar gestiones y no me daban respuesta rápida. Nada más esa razón es en la que participamos con ellos”<sup>37</sup>

En su artículo 2 apartado 6 de los estatutos del PRD con respecto a la democracia del partido, menciona lo siguiente:

“Los miembros del partido y todas sus instancias rechazarán todo medio de control político corporativo clientelar o de cualquier otra naturaleza que impida, coarte o limite la libertad de los integrantes de los movimientos y organizaciones para determinar libre y democráticamente las cuestiones que los afecten y pugnarán por la cancelación de cualquier control estatal”.<sup>38</sup>

Este precepto en Nezahualcóyotl se ve incumplido por las relaciones políticas que desarrollan, perjudicando de una u otra manera al partido ya que no se sujetan a los Estatutos.

Alain Rouquié habla de que el clientelismo lo caracteriza tres elementos “1) Una relación entre dos partes de posición desigual., 2) un intercambio de bienes y servicios no homogéneo y 3) Una relación interpersonal que preside ese intercambio”<sup>39</sup>. Este autor considera el intercambio casi siempre será desigual más que recíproco, dado que es el patrón el que dirige la relación y decide que y cuando algo debe ser intercambiado.

---

<sup>37</sup> Entrevista a Francisca Mora Iglesias , realizada en abril del 2003

<sup>38</sup> Estatuto., *Op. Cit.* p 3

<sup>39</sup> Rouquié, Alain citado en De Remes, La Brely, Alain “*Hegemonía y clientelismo en el sistema electoral mexicano*” Tesis para obtener el título de licenciado en Ciencias Sociales. Instituto Tecnológico Autónomo de México ITAM, México 1993 p 327



Estas relaciones políticas que se establecen en Nezahualcóyotl, han traído como consecuencia, descontento entre las mujeres militantes ya que se sienten utilizadas y perciben que el trabajo que han realizado se ha visto poco compensado por sus líderes, ante esto mencionan lo siguiente:

“Ahorita en estas elecciones que vienen del 6 de julio probablemente no participe, porque se hicieron unas elecciones internas muy cochinas y yo no estoy de acuerdo, la persona que va por mi distrito es el 29 federal de Neza, fue el anterior presidente municipal, salió de la presidencia municipal y se fue a una diputación local por Toluca y ahorita todavía no sale de la diputación y ya vino hacer unas elecciones internas para obtener el registro federal, y pues yo no estoy de acuerdo, porque ya son gentes que se han ambicionado, a la vez se han viciado y han viciado al partido, entonces yo no estoy de acuerdo y ya se lo hice saber a muchos compañeros, que yo no voy a participar, porque estamos formando caciques, ahorita el Partido de la Revolución Democrática esta en manos de la familia González Bautista y todos sus allegados y del señor Emilio Ulloa, él que es su hermano también y también sus allegados y el señor Gerardo Ulloa por el distrito 30, el que sigue del mío, entonces ahí ya no estamos de acuerdo, por lo que respecta a mí, no estamos de acuerdo porque soy fundadora del partido, hay más elementos valiosos que no están corrompidos, no tienen la ambición de salir de un puesto e irse a otro, hay mas gente y entonces esa gente nos echaron para abajo y pues se impusieron ellos, con sus regalitos que les dan a la gente, porque el PRI así los dejo acostumbrados, que si no les daban nada no salían a votar no apoyar y ese señor Valentín González Bautista hizo lo mismo, cada voto una despensa cada voto una despensa y ahí mismo donde se esta haciendo la elección interna se estaban dando los volantitos para ir por la despensa, *por eso ya caímos en lo mismo de la antidemocracia ya no hay democracia*”<sup>40</sup>

Otra militante perredista, habla de su decisión por dejar las filas del PRD, ya que considera que su trabajo político no es tomado en cuenta, y sólo algunas organizaciones con prácticas clientelares han acaparado todo el partido, quitando incentivos a las militantes para que sigan participando; y los describe de esta manera:

“El PRD es un partido de caníbales que usan el canibalismo como forma de debate interno, el Movimiento Vida Digna es un ejemplo, aquí en el Municipio el MOVIDIG y por lo regular aquí en el PRD son tres grupos MOVIDIG. UPREZ, UGOCEM, siempre se ha apoderado los cargos de

---

<sup>40</sup> Entrevista con Paula Aburto (fundadora del PRD y líder de colonia) el 7 de mayo de 2003.

elección popular porque hasta tres diputados se lleva un grupo solamente, pero con alianzas obviamente y minimizan o hacen plancha a los demás grupos, entonces no nos dan la oportunidad de figurar. Ellos podrían decir yo MOVIDIG ocupó la presidencia municipal, me conformare con un Diputado local aquí en el municipio, y le doy la oportunidad a otro grupo que gane un diputado local pero los mismos grupos tienen los diputados locales y diputados federales, entonces de esa manera es una familia la que gobierna en el municipio de Nezahualcóyotl.(...) Cada quién tiene su forma de trabajo y es muy respetable pero por lo que yo me he percatado son comerciales, tratan de atraer a la gente con abasto, con vendimia, tan es así que yo me percate hace poquito que una de las candidatas electas del PRD para regidora, ya empezó hacer su labor, esta persona no tiene nada de trabajo dentro del municipio ni una base, un lugar donde se establezca y diga ciudadano aquí te atiendo estoy para servirte, ya rápido se compro no sé como obtuvo camionetas de Vida Nueva así les puso y ya empezó a vender su abasto por todo el municipio entonces, así no se hace la labor, la labor se hace trabajando con la gente, no tiene oficinas, no tiene una representatividad de líder sino apenas anda haciendo su labor de vender abasto para que ya la vallan identificando y cuando la gente llegue pues salga a comprar su abasto y diga a pues nos trae este beneficio, nos trae cinco centavos aunque sea pero se le engaña a la gente, se le engaña porque comprando por mayoreo se obtiene ese beneficio.”<sup>41</sup>

Patrocinia hace alusión a este caso ya que las negociaciones en torno a los puestos de elección popular se hacen con los grupos políticos y líderes de las organizaciones sociales sin tomar en cuenta su militancia, trabajo político y real representatividad que se tenga en el municipio ya que el líder de grupo designa quién representará en el Gobierno a su organización, como es el caso de Araceli:

“Entre a la UGOCEM como secretaria en el año de 1997, por la necesidad de tener ingresos, trabajaba como maestra en las mañanas y como secretaria en las tardes, y me gusto tanto que entre de lleno a la política y deje la escuela, decidí el trabajo a la comunidad, empecé con un espacio aquí en el ayuntamiento”<sup>42</sup>

---

<sup>41</sup> Entrevista a Patrocinia Reyes ( Presidenta de la organización Integración de Ciudadanos Contribuyentes y no asalariados Benito Juárez García A.C), 13 de abril del 2003.

<sup>42</sup> Entrevista con Araceli González (Militante de la UGOCEM y regidora electa en el período 2003-2006), el 27 de octubre del 2003

De esta manera observamos que en Nezahualcóyotl las relaciones clientelares dependen de un intercambio mutuo de favores y beneficios. Los líderes ofrecen protección, abasto a bajo costo, descuentos, fuentes de trabajo, contacto con autoridades gubernamentales para resolver problemas económicos, sociales ó jurídicos, entre otras muchas formas de asistencia. Por su parte los afiliados a las organizaciones suelen retribuir la asistencia en diferentes formas; lealtad, trabajo, mandados ó favores especiales, regalos, apoyo político; esto se ha ido consolidando conforme al acceso al gobierno ya que el PRD a través de las organizaciones tiene una mayor vinculación con la estructura de gobierno desde 1997.

Hay autores que afirman que este tipo de liderazgo clientelar enfrenta un dilema de supervivencia política debido a que los gobiernos nacionales y los procesos de modernización económica y social tienden a socavar las bases de poder y de legitimidad del liderazgo tradicional; pero en este caso, los procesos de modernización económica no forzosamente han implicado una desaparición de los lazos clientelares.

Peter M. Ward, sostiene que la política clientelar está siendo gradualmente desplazada por una manera de gobernar más tecnócrata en el ámbito municipal, debido a que es más efectiva en términos de costos y contribuyen al desarrollo social racional, ya que es conveniente ganar el apoyo electoral mediante una administración más efectiva.<sup>43</sup> La afirmación que nos ofrece Ward, carece de sentido ya que al adentrarnos al mundo en el cual se establecen relaciones clientelares, se observa que en la medida en que México siga manteniendo una tasa de 40 millones de mexicanos pobres, y una nula y deficiente educación, este estilo de gobierno encontrará muchas regiones en el país como cultivo fértil para que los caciques construyan un leal capital político, ya que lo que ellos ofrecen en su mayoría son satisfactores esenciales de vida; cosa que la población urbana y educada no necesita.

---

<sup>43</sup> *Cfr.* Ward, Peter M., “De clientelismo a tecnocracia” en: *Política y Gobierno*, Vol. V, num. 1, primer semestre de 1998, México. Pp 95-105.

De las preguntas que faltan por responder y que será sin duda materia de investigaciones y análisis, es de cómo en varias partes del país se podrá transitar hacia la democracia sin por ello romper de tajo con las instituciones y las formas de realizar política que han prevalecido tanto en Netzahualcóyotl como en otras partes del país, con respecto a los lazos de control y asistencia que puede ejercer un partido en una determinada sociedad con el fin de obtener apoyo electoral.

### **CAPITULO III. EI PRD Y LAS MUJERES EN LAS ELECCIONES MUNICIPALES DE MARZO DEL 2003**

“La verdadera democracia no estriba en reconocer a los iguales, sino en hacer iguales.”

*León Gambetta*

#### **a) 14 mujeres de Cd. Nezahualcóyotl**

En este apartado, doy la palabra a las 14 interrogadas del PRD quienes, hablan especialmente de su interacción con la política, destacando sus experiencias relevantes que nos permite realizar un acercamiento y explicar las condiciones en las que participan las mujeres en el Municipio. Se hará énfasis en cómo caracterizan al PRD, que logros y qué limitaciones le ven, cuál es su apreciación como militantes y como mujeres, es decir, desde una óptica de género femenino saber cual es su postura frente al partido y el concepto de democracia.

Este capitulo tiene como finalidad mostrar el trabajo de campo realizado, poniendo énfasis en la participación política de las mujeres en el municipio y más específicamente en su participación en la campaña política que nos ocupa, y de esta manera responder a los planteamientos iniciales de la investigación.

#### **1.- Hacia los perfiles de las entrevistadas**

La presente tesis posee un carácter exploratorio, por lo que sólo pretende iniciar el estudio de la participación de las mujeres en el PRD en la célula básica de la organización política y administrativa, tomando para ello, una pequeña muestra, por lo que no intenta ser representativa y tampoco pretende sacar conclusiones definitivas.

El objetivo de este inciso, es el de conocer algunos aspectos que permitirán ubicar a las mujeres entrevistadas, es decir, cuáles son sus perfiles, y para ello se hablará brevemente de ellas, intentando hacer una tipología de las militantes de este partido, ello permite ver y analizar como ha sido dicho camino, a donde han llegado, que relación tienen los orígenes con las posiciones actuales, como influye o no su situación familiar en la participación política entre otros tópicos.

Dolores Eustolia Zárate Hernández

La primera perredista que entrevisté fue Dolores, fue en una sesión en el H. Ayuntamiento de Nezahualcóyotl donde ella tenía su oficina, ya que era regidora de la administración 2000-2003. A Dolores le interesa el trabajo político, tiene 59 años y es divorciada y jefa de familia, ya que su expareja no la apoya, es originaria de Ixtlán Oaxaca, su escolaridad es de preparatoria, inicio su participación política formando un comité de base, en el cual ella encontró una posibilidad de poder servir a la gente brindando asesoría y apoyando sus gestiones; a ella le interesó la política desde que en la televisión le entusiasmaba ver a Rosario Ibarra de Piedra, por que trabajo mucho y lucho por las causas buenas, dice ella, desde ahí en los años 90, se integró a las manifestaciones hasta que se integró a la UGOCEM (Unión General de Obreros y Campesinos del Estado de México), la cual se dedica a realizar las gestiones de tipo jurídico y de todo tipo que necesite la comunidad. Ella desea el resto de sus días seguir participando en política.

Hilda Verónica Martínez

Joven política, originaria del municipio de Nezahualcóyotl, aunque sus padres son originarios del estado de Michoacán y de Hidalgo, soltera, sin hijos y de 28 años de edad, ella comenta que empezó a trabajar en el PRD desde 1997 en el comité de base y de ahí varios compañeros se integraron y formaron la organización llamada Movimiento de Integración Ciudadana, de la cual entró como vocal y actualmente es la Presidenta de la organización, esta afiliada al

PRD desde que tenía 18 años ya que su padre participo en la formación del partido desde 1989; estudió en La UNAM la licenciatura en Relaciones Internacionales, actualmente trabaja en el Municipio de Nezahualcóyotl, lugar donde se realizó la entrevista.

Julissa Mejía Guardado

Mujer casada, de 42 años con 3 hijos varones, casada con uno de los dirigentes Nacionales del PRD; específicamente con Rosendo Marín; de escolaridad preparatoria, ella comenta que inicio participando políticamente desde los años 70 donde la participación juvenil era muy intensa, ella tenía entre 17-18 años donde conoció a su actual esposo, ella participó en la constitución de la Asociación Nacional de Mujeres Mexicanas en Nezahualcóyotl y comenta que del Estado de México era el grupo más numeroso, ya que constituyeron comités de base en cada colonia, paralelamente participaba en el Partido Mexicano de los Trabajadores (PMT), posteriormente la organización se fusiono y conformaron el Partido Mexicano Socialista (PMS), hasta llegar a la integración del PRD en 1989., la entrevista se realizo en el H. Ayuntamiento de Nezahualcóyotl ya que era segunda sindica del periodo 2000-2003.

Martha Ávila Ventura

Martha es una señora de 38 años, casada y con 3 hijos; cuando se realizó la entrevista era regidora del periodo 2000-2003 y fue hecha en el H. Ayuntamiento de Nezahualcóyotl. Ella comentó ser una mujer que trabajo como empleada en distintos lugares desde los 18 años hasta los 22, que fue cuando inicio su participación política en la organización UPREZ (Unión Popular Revolucionaria Emiliano Zapata) y participó desde 1986 trabajando para gestionar desayunos a comunidad abierta, guarderías comunitarias, tortibonos etc.. y diversas gestiones que realiza la organización, ella comparte que su organización ha hecho desde 1988 una alianza con el PRD y por eso ha

participado ahí pero ella enfatiza que es más militante de la organización UPREZ que del PRD. Y esta afiliada al PRD desde 1994.

Patrocinia Reyes Vázquez

Mujer de 52 años de edad, casada, con 11 hijos, originaria del Estado de Oaxaca, comenta tener 32 años en la lucha social, inició su participación en el PRI en la CNC, posteriormente en el año de 1996 empezó a participar en el PRD con la UGOCEM, y después en 1998, constituyó su propia organización denominada Integración de Ciudadanos Contribuyentes y No Asalariados, Benito Juárez García A.C., gracias al trabajo realizado por su organización, que tiene que ver con gestión y apoyo a la gente de todo tipo de problemas, lograron en el año 2000- 2003 una regiduría, actualmente se dice resentida con el PRD ya que no lograron tomarlas considerarla para participar en las elecciones municipales del 2003 por ello han tomado la decisión de regresar a las filas del PRI de donde son originarias y en donde si valoran su trabajo.

Nieves Hernández

Nieves es una señora grande, de 61 años de edad, originaria de Oaxaca, viuda y con 10 hijos, su escolaridad es de primaria y dicho en sus propias palabras su ocupación es comerciantes y servir a la gente. La señora Nieves cuando la entreviste inmediatamente se percibía que llevaba en su práctica política valores, ya que podía observar en su rostro una idea firme de que la política es para mejorar las condiciones económicas de la gente, ampliamente conocida por sus compañeros de partido, ella empezó a participar en el PRD cuando en 1988 el Ing. Cárdenas era candidato a la Presidencia de México, ella comparte que ella sola y uno de sus hijos fueron a participar voluntariamente a la campaña, desde ahí milita en el PRD y ha fundado 10 comités de base, denominados Comités de Lucha en diferentes lugares de Nezahualcóyotl, pude observar que su vocación de participación social es algo innato que ella tiene, ya que comenta que desde siempre participo en las escuelas en las



mesas directivas y dicho en sus propias palabras “siempre me ha gustado dar poquito de mi tiempo a favor de las escuelas”. A mi parecer ejemplo de lucha por justicia social y democracia y donde no se encuentra de su parte ningún otro interés que la lleve a participar en política mas que sus ideales ya que es secretaria del síndico percibiendo un salario mínimo.

Sonia Medina de Anda

Sonia es una mujer de 42 años de edad, es originaria del Distrito Federal, casada, con 2 hijos, de profesión abogada. Ella trabaja en el DIF municipal en la parte jurídica, y tiene diez años de militar en el PRD, comenta que formó su propio comité de base y desde ahí brinda apoyo a la gente de escasos recursos, en sus tiempos libres; ella comenta que en su trabajo se ha dado cuenta que en Nezahualcóyotl hay mucha mujer maltratada y eso la inquieta mucho y le gustaría hacer una asociación que trabajara a favor de la mujer.

Alliet Bautista

Mujer joven, de 35 años de edad, con grado de escolaridad de Maestría, con un amplio trabajo político, ha participado dentro del PRD, y ha tenido puestos tanto a nivel municipal, estatal y nacional, este es su primer puesto de elección popular ya que fue electa regidora para el periodo 2003-2006, su participación social inicio en 1986 en el Movimiento Estudiantil de la UNAM (CEU), El Barzón y en el PRD en los comités de defensa del voto en Nezahualcóyotl en el año de 1988 en sus propias palabras cuando le hicieron fraude electoral al Ing. Cuahutémoc Cárdenas, ella habla de una experiencia dolorosa para ella y para todas las mujeres cuando habla de que fue victima de fraude electoral cuando fue candidata a diputada local, ya que dice no se respeto la elección interna en la cual ella resultó triunfadora, y que aún teniendo constancia de mayoría, el PRD en el Estado postuló como candidato a su contrincante, comenta que ha sido lo mas difícil que ha vivido en el PRD y se lo atribuye a su condición de mujer.

Clemencia Vilchis Correa

Clemencia una señora de 60 años, dicho en sus propias palabras de profesión ama de casa y luego servicio social desde los 40 años dando servicio a las personas de ahí de su colonia, con escolaridad primaria y quien es originaria del estado de Michoacán, es viuda y con cuatro hijos, ella manifiesta que desde siempre estaba preocupada porque en su colonia hubiese mejores servicios, pero que no podía porque tenía a sus hijos chicos, pero nada más crecieron y empezó primero a luchar por el agua porque había un muy mal servicio por hay de finales de los ochenta; luego se siguió con la pavimentación y así hizo presencia en su colonia gestionando servicios, y dando la batalla por tener mejor seguridad pública, ya que menciona que su colonia la impulsora era tierra de nadie, ya que siempre aparecían muertos; luego cuando Cuauhtemoc Cárdenas en 1988 se postuló como Presidente, se unió a su campaña y fue fundadora del PRD en el Municipio.

Francisca Mora Iglesias

Francisca es originaria del Municipio de Temoaya, Estado de México, casada y madre de 3 hijos adolescentes, de 38 años de edad, inició su participación en la política en el año de 1988 cuando supo que iba a contender Cuahutémoc Cárdenas para presidente de la República, ella comenta que también tuvo la posibilidad de integrarse a la campaña de Cloutier en el PAN, pero que al ir a las reuniones no le gusto el tipo de gente que iba, ya que era gente rica y alzada entonces ella y su esposo, se integraron a la campaña de Cárdenas y de ahí fue fundadora del PRD; comenta que ahorita participa en la Organización Movimiento Vida Digna (MOVIDIG) cómo medio de facilitar las gestiones que realiza con la gente de su colonia y dice seguir en el PRD porque tiene muchos compromisos con la gente de la colonia y porque le interesa hacer algo para mejorar las condiciones de su país.

Manuela Dávalos Espinosa

Manuela, es una mujer reconocida por su trabajo político por parte del Coordinador General de la campaña del PRD en el municipio en el 2003; Cirilo Revilla ya que fue la primera que mencionó como una de las mujeres más destacadas en su participación en las elecciones. Tiene 37 años, vive en unión libre con un compañero del partido, y en el momento de la entrevista estaba a dos meses de tener a su primer hijo, su grado escolar es de secundaria y un año de bachillerato y en esos momentos tenía la responsabilidad de tianguis en la zona norte de Nezahualcóyotl; y es una de las mujeres más participativas dentro del Municipio, ella comparte que inicio su participación en juntas vecinales que realizaban una organización que tiene más de 15 años de vida llamado Movimiento Vida Digna, y de ahí inicio su participación en esta organización, posteriormente la organización se unió a la formación del PRD y es fundadora del partido en el Municipio.

#### Rubí Morales

Alma Rubí es una joven de 29 años de edad, de profesión abogada, ella inicio su participación en la política desde siempre, ya que comenta que sus padres eran empleados del municipio y gestores de las necesidades sociales; de hecho comenta que sus padres apoyaban al líder de la CNC, organización afiliada al PRI, cuando en 1997 llega el PRD al poder, a ellos se les dificulto la actividad gestora que tenia su organización y fue cuando tomaron la decisión de integrarse al PRD para que hubiese una organización que respaldara sus gestiones se afiliaron a la UGOCEM, y en el año 2000 logró una regiduría para el periodo 2000-2003, ella comenta que esta muy decepcionada del PRD y que ha tomado la decisión de regresar al PRI organización a la que siempre perteneció.

#### Paulina Aburto

Paulina con 59 años de edad, casada, con dos hijos, fue una de las mujeres que difícilmente dejarán de conmover al escuchar su experiencia y lo que para ella representa la lucha social, que se reflejaba en su rostro que siempre tuvo vocación de participación política y social, a pesar de su escolaridad, con tan sólo secundaria; en su vida laboral se ha dedicado a limpieza de casas y oficinas, y actualmente vende cosas en la cooperativa de una escuela, ella comenta que inició su participación en la política hace 18 años en el PRT de Rosario Ibarra de Piedra y en la Unión Popular Revolucionaria Emiliano Zapata (UPREZ), en esta organización lucharon dice ella para obtener vivienda, agua, luz, drenaje, aunque dice que la participación del PRD en esta organización ha dividido a la organización por los cargos de elección popular, ella se dice muy decepcionada de su participación ya que dice ha contribuido a la formación de caciques en el Municipio, comparte que el PRD y los puestos de elección popular están en manos de tres familias. Ella comparte que su sueño es irse a las montañas con el Ejército Zapatista y desde allí luchar por su causa.

Araceli González

Mujer de 53 años, divorciada y con cuatro hijos, inició su participación política en la organización social UGOCEM, menciona que en un inicio comenzó como secretaria de la organización por la necesidad de tener ingresos, trabajaba como maestra en las mañanas y como secretaria en las tardes, y que poco a poco se empezó a involucrar más en la organización hasta llegar a ser actualmente regidora en el periodo 2003-2006.

Comentarios sobre los perfiles

Hablar de escolaridad de las entrevistadas vemos que son de diversa escolaridad esto nos da un panorama más amplio sobre el tipo de participación y de concepciones sobre lo político. En este panorama encontramos a cinco mujeres con nivel bachillerato, tres de ellas tiene licenciatura, dos cuentan con secundaria, otras tres solo primaria y una de ellas tiene el grado de maestría.

En cuanto a la experiencia laboral también podemos observar una variada actividad, algo en común que podemos encontrar en todas ellas es que han ido combinando su vida laboral con su participación política dentro del PRD, encontramos que solo tres han podido desenvolverse en el ámbito de su profesión, las demás han realizado diversas actividades tales como una de ellas fue cajera de un restaurante durante muchos años, dos de ellas fueron maestras de primaria, tres de ellas son ama de casa, una de ellas fue maestra de inglés, una de ellas es comerciante y tiene una tienda, una de ellas ha trabajado como empleada en diversas empresas, y otra de ellas hasta la fecha se dedica a hacer limpieza en oficinas.

Acerca de sus ingresos, son diversos, las mujeres de mejores ingresos son las regidoras entrevistadas que fueron seis, las demás, se puede decir que representan a las mujeres de escasos recursos ya que estas se encuentran en las bases del partido.

Acerca de los antecedentes políticos familiares, observamos que en su mayoría, tienen antecedentes de familia que participó en política, de las catorce entrevistadas nueve tienen antecedentes familiares de participación política.

Todas han participado en organizaciones sociales y/o partidos de izquierda dentro de su municipio, incluso, la mayoría desde antes de la fundación del PRD en Nezahualcóyotl, las organizaciones sociales que mencionan las entrevistadas están: Movimiento Vida Digna (MOVIDIG), Partido Mexicano de los Trabajadores (PMT), Partido Mexicano Socialista (PMS), Partido Revolucionario Institucional (PRI), Unión Popular Revolucionaria Emiliano Zapata (UPREZ), Organización de No Asalariados Benito Juárez García, Consejo Estudiantil Universitario (CEU), Unión General de Obreros y Campesinos del Estado de México (UGOCEM), Frente Democrático Nacional, Confederación Nacional Campesina (CNC).

Tenemos que:

- 2 Participaron en organizaciones vecinales
- 12 Organizaciones Sociales y/o partidos políticos
- 10 Su integración al PRD fue desde la 1988 con la candidatura del Ing. Cárdenas y son fundadoras del PRD en el Municipio

Podemos observar que dentro de esta gama de participación política que tienen las mujeres en el Municipio de Nezahualcóyotl, solo 3 de catorce se encuentran directamente vinculadas a la estructura de base del partido, que en este caso 11 participantes mencionan su participación esta vinculada a una organización social, y su integración a actividades del partido se deben esencialmente cuando hay una campaña electoral.

Algo importante que quisiera destacar de las entrevistadas es que en su mayoría al explorar cual era su motivación política, encontramos que mencionan de la necesidad de mejorar las condiciones sociales y económicas de la gente, aunque se reconoce y se crítica la forma negativa, oportunista y corrupta de algunos de los funcionarios del PRD, piensan que el PRD sigue siendo la opción a seguir.

De igual manera encontramos en su mayoría dificultades familiares para poder integrarse en la política solo 3 excepciones y 12 mujeres entrevistadas comentan que han ejercido su vocación política a pesar de que sus padres, esposos y familia en general se opongan.

### **b) La política y las mujeres en Nezahualcóyotl**

La política y las mujeres en Nezahualcóyotl tiene un arraigo de antaño, fundadoras de colonias o hijas de fundadores, se aventuran al mundo de la

política sin temor, ya que son parte de una cultura comunitaria de la participación social como forma de encontrar mejores condiciones de vida, en palabras de los dirigentes, son el 80% del partido en el municipio, son quienes mueven la estructura real del partido, son las potenciales compradoras y abastecedoras del denominado abasto a bajo costo que reparten las organizaciones sociales en el Municipio, gestoras, convertidas en líderes de colonia, enarbolan en su participación, la lucha por mejores condiciones de vida, y como forma de dejarles un mejor país a sus hijos, valores como la honestidad, el trabajo, y la ayuda a los demás, serán los que describiremos, así como las dificultades a los que se enfrentan.

Alejandra Massolo habla que dentro de la heterogeneidad de contextos y situaciones, las mujeres conforman sistemas de acción con vistas a la solidaridad entre actores que comparten valoraciones y pertenencias comunes, se reconocen sujetos de la acción y sus resultados, y se sienten entre iguales, y agrega, esta se acrecienta cuando los efectos de la crisis golpean particularmente a las mujeres y familias de clases populares y sectores de la clase media. Sobre todo, si la solidaridad es un valor y una actitud arraigada en la tradición cultural de una sociedad, como es el caso de México.<sup>1</sup> Y en Nezahualcóyotl, esta acción colectiva es practicada de generación en generación; y en este caso toman a las organizaciones sociales y al PRD como el vehículo para hacer valer sus intereses ya que en voz de ellas es el partido que defiende las causas populares y la democracia, mujeres cuyo origen es de organizaciones sociales de izquierda, gestoras de distintos servicios públicos y que se incorporaron al PRD ya que identificarán al PAN como partido de ricos y empresarios y al PRI como partido antidemocrático y corrupto.

---

<sup>1</sup> Massolo, Alejandra, “Introducción, Política y Mujeres: Una peculiar relación” en Alejandra Massolo, (comp) *Los medios y los modos. Participación política y acción colectiva de las mujeres*. El Colegio de México, México, 1994, p 36.

Las mujeres entrevistadas son mujeres que poseen un alto nivel de participación, ya que voluntariamente utilizan una gran variedad de conductas para tratar de influir en los asuntos públicos tales como:

- Atender a la información política
- Votar en las elecciones
- Realizar tareas de campaña
- Formar parte de un grupo de presión
- Asistir a manifestaciones y mítines
- Ser miembro de un partido político
- Aportar fondos a causas políticas
- Intervenir en algún movimiento social
- Desempeñar algún cargo político<sup>2</sup>

El PRD en Netzahualcóyotl en las elecciones que nos ocupan obtuvo un resultado ganador de 148, 949 votos el 50.69% de la votación total emitida, en tanto el PRI obtuvo 79,144 y el PAN 44,025<sup>3</sup> tiene las cinco diputaciones locales y las federales así como mayoría en el cabildo; su población es de 1 millón 224 mil 924 habitantes, de los cuales 592 mil 747 son hombres y 632 mil 177 son mujeres<sup>4</sup>, aunque actores políticos calculan más de 2 millones.

Ante este panorama, en el PRD las mujeres aparecen como intermediarias políticas, maestras de escuela, comerciantes, profesionistas, amas de casa, líderes de colonia, y que su función es la de intermediación y vínculo entre la localidad y las autoridades gubernamentales. Su función es de ser el vínculo entre la estructura interna de la comunidad y las autoridades externas con el fin de obtener beneficios materiales para la comunidad.

---

<sup>2</sup> Martínez, Silva Mario y Salcedo Aquino Roberto “Diccionario Electoral 2000”, Instituto Nacional de Estudios Políticos A.C, p 250

<sup>3</sup> Instituto Electoral del Estado de México, Procesos Electorales, 2002-2003, Resultados del cómputo de la elección de ayuntamientos (incluye resoluciones del TEEM y del TEPJF)

<sup>4</sup>XII Censo General de Población y Vivienda del Instituto Nacional de Estadística, Geografía e Informática (INEGI).



El PRD a través de las organizaciones recluta a una serie de intermediarios (as) en las localidades. Estos, a su vez, suelen contactar a sublíderes o activistas políticos locales que en su mayoría serán mujeres que se encargan de reunir una masa crítica de seguidores formando una estructura clientelar, compleja y funcional electoralmente hablando; así lo dirá el coordinador de la campaña a la pregunta de si existían más mujeres que hombres en su organización:

“Ahí está el grave problema de la participación de la mujer, creo que nuestra sociedad es una sociedad todavía muy machista, es una sociedad en donde la participación de la mujer es muy amplia y no solamente en las ciudades, también en los municipios más alejados donde las mujeres son muy entronas, muy luchonas, muy atrabancadas, con mucha participación, sin embargo a la hora de las definiciones, ya el resultado no es el mismo y bueno esto es característica de la propia sociedad y el rol de actividades que se desarrolla, porque las mujeres están más preocupadas por la propia sociedad que las ha orillado de que estén a veces más preocupadas por el quehacer, la atención a los hijos, a la familia como tal, si que se encuentran ese rol de máxima actividad y dándole la facilidad a los varones de participar en actividad económica, la actividad política, la actividad no sé x, si entonces es por eso que comentamos que existe alrededor de la participación femenina que es alrededor de este **un 80 % o 90% ósea ya es mínima la participación del hombre;** sin embargo, en cuestiones de decisiones pues la participación del hombre anda por un 95% es como la distribución de la riqueza en el país, mientras unas cuantas familias cuanto se calcula 8% de la población detenta el 80% de la riqueza nacional el 92% de la población solo detenta el 20% del resto de la riqueza, lo mismo se reproduce en cuestiones políticas en cuanto a la participación hombre y mujer, es una gran cantidad de mujeres que participan en las actividades ya de la política, sin embargo en la participación de las decisiones políticas o de representación es máxima la cantidad de hombres que está allí, si tan solo hay que verlas las planillas como están pues se pide mínimo el 30% para la participación de la mujer, pero las mujeres, veles una organización social acércate a una reunión de ellos y ves mujeres y muy pocos hombres pero ahora acércate a las planillas y vas a ver muchísimos hombres y poquitas mujeres “<sup>5</sup>

Sobre el mismo tema Clemencia Vilchis menciona.

---

<sup>5</sup> Entrevista a Cirilo Revilla Fabián (Coordinador General de la Campaña del PRD en las elecciones municipales de marzo del 2003) el 11 de marzo de 2003

“Eso es algo más grande que he visto ahí, que si se le ha dado el lugar a la mujer en el PRD, si se le ha ayudado bastante, si casi van más mujeres que hombres, **por decir si juntan veinte gentes llegan 15, 16 o 17 mujeres y los demás son hombres, pero es mas la mujer que participa como usted vio ese día que en la casa de campaña éramos mas mujeres que hombres, no se si usted se fijo**<sup>6</sup>, en el cierre, pero en las reuniones de campaña desgraciadamente señorita el trabajo lo hacemos las mujeres y los hombres son los que se quieren llevar las palmas, ahí usted vio más hombres que mujeres simple y sencilla razón porque van todos los esposos de las señoras que hacen el trabajo, porque la mujer ya sabe que siempre se relega, hasta uno mismo yo veo muchas personas que les dicen no quieres trabajar, no porque tengo que cuidar a mis hijos, no porque tengo que ver mi casa, no porque tengo que ver mi marido entonces de alguna manera esas situaciones así son, entonces ahora a que van los señores por un trabajo por un empleo esto porque si usted ve en las campañas, en el trabajo somos puras mujeres las que estamos haciendo ese trabajo, entonces por eso usted en ese momento allí ve más hombres porque imagínese y mañana va estar peor, porque si ya ganamos va a ver mucho que son los que desgraciadamente la mujer estamos en una idea de que el hombre es el que tiene que aportar, en lugar de decir ellas, voy a ver que me dan, dice ve viejo ándale yo ya hice el trabajo, ve a ver ahora que te den, así lo hacemos.”<sup>7</sup>

En los siguientes apartados, las perredistas toman la palabra para referirse a muchos temas, todas con la intención de poder entender su participación. El guión de las entrevista esta diseñado desde un punto de vista de género en la medida en la que considera los niveles de vida privada y vida pública a los que se enfrentan las mujeres de manera específica. Los testimonios recogidos y presentados aquí guardan una riqueza para el entendimiento de lo que nos confiere.

A continuación intentare dibujar el panorama heterogéneo de las mujeres perredistas a las que entreviste. No será una tipología estrictamente hablando, pero permitirá darnos una idea de algunas de las mujeres que participan en este partido y haré ciertos cuestionamientos y problemátizaciones acerca de su trayectoria política, de su vida pública y privada, cuáles son las creencias

---

<sup>6</sup> Se refiere al la última reunión antes de las elecciones que se llevó a cabo en la casa de campaña del candidato a Presidente Municipal donde asistieron cerca de 100 personas los que dirigieron la campaña en todo Nezahualcóyotl, líderes de colonias y de distritos.

<sup>7</sup> Entrevista a Clemencia Vilchis Correa (fundadora y militante del PRD) el 13 de marzo del 2003.

impiden su realización política de las mujeres, hablaron sobre el partido, de las organizaciones sociales y su vinculación con el PRD en el municipio, de que manera participan en la campaña, cómo perciben la equidad de género dentro de la participación etc.

#### 1. Sobre su visión de la política

Las mujeres inician su incursión en la política en la búsqueda de mejores condiciones de vida, trabajan y se organizan en búsqueda de un vínculo gubernamental que les facilite los medios necesarios para lograr una mejor calidad de vida.

La mayoría de las mujeres entrevistadas se han encontrado con experiencias que en general les lleva a tener una concepción negativa de la política, cuestión que impide su búsqueda de espacios y/o puestos de elección popular.

Su concepción de la lucha por el poder lo vislumbran, en su mayoría como algo negativo y lejos de concebirlo como un derecho lo verán como algo de mucha responsabilidad y en donde no se encuentran capacitadas para desempeñar dicha función, por lo tanto se verán permanentemente decepcionadas por el papel que desempeñarán muchos de sus compañeros y compañeras de partido, quienes son los que acceden a estos puestos.

De la información que proporcionan las entrevistadas podemos deducir lo siguiente; que existen organizaciones sociales, con nombre propio, siglas y con su propia regulación interna y propios estatutos, pero que son adherentes al PRD, algunas con más presencia y poder que otras y que por medio de el PRD llegan a obtener cargos de elección popular, pero la concentración de sus esfuerzos es para el fortalecimiento de sus propias organizaciones hasta llegar a conformarse como un factor real de poder dentro del partido en el municipio, el problema aquí es que se forman liderazgos caciquiles, los cuales controlan los recursos de la administración municipal y son importantes

negociadores del PRD para la distribución de las candidaturas a puestos de elección popular

Mas adelante haremos mención de la percepción que existe entre los militantes perredistas en cuanto a que los comités de base han quedado relegados de su función como gestoras y de atención de las demandas de la ciudadanía, así como de su función como principal célula del partido.

El PRD en Nezahualcóyotl desde 1996 cuando llega el PRD al Gobierno, han tenido una constante como ganador en las elecciones, tanto en diputaciones federales, locales y Presidencia Municipal obteniendo mayoría en el cabildo y sólo pequeña representación de los partidos de oposición alcanzando en promedio entre siete y ocho regidurías de los veintitrés que se disputan; esto ha llevado a una reorganización del PRD ante el panorama ganador que de elección tras elección tienen, ya que esto abre las posibilidades para que los militantes, hombres y mujeres puedan acceder a estos puestos de elección popular.

Paulina en torno a esta cuestión hace una reflexión acerca de su propia organización:

“El actual Presidente de la organización (UPREZ a la que ella pertenece), hizo una alianza con el partido y pues que no nos ha beneficiado como organización social, al contrario nos ha dividido por los puestos de elección popular”<sup>8</sup>.

Pero la forma de hacer política de los perredistas, inhibe el proyecto democrático y por lo tanto la visibilización política de las mujeres, ya que el clientelismo es considerado antidemocrático porque de alguna forma niega la participación democrática, ya que la oposición es asfixiada por el monopolio del control del patrocinio por el partido en el gobierno municipal. Tal como lo dirá Pablo González Casanova:

---

<sup>8</sup> Entrevista con Paula Aburto (fundadora del PRD y líder de colonia) el 7 de mayo de 2003

“Las políticas clientelistas y corporativas son excluyentes, benefician a los amigos, familiares y cercanos al poderoso. Los políticos clientelistas forman grupos de presión que buscan todo para si y nada para los demás, lo cual acaba con cualquier proyecto democrático. Los gremios no sólo luchan por obtener más, sino por impedir que otros lo tengan.”<sup>9</sup>

Este mismo panorama es el que se reproduce en Cd. Nezahualcóyotl, donde sólo algunos miembros del partidos son los que detentan los cargos de elección popular y en ellos esta la posibilidad de que otros y otras, accedan a ellos y como lo menciona González Casanova sólo benefician a familiares, amigos o cercanos del líder cómo bien lo expondrá Paulina Aburto:

“El Partido de la Revolución Democrática esta en manos de la familia González Bautista y todos sus allegados y del señor Emilio Ulloa, él que es su hermano también y también sus allegados y el señor Gerardo Ulloa por el distrito 30, el que sigue del mío, entonces ahí ya no estamos de acuerdo, por lo que respecta a mí, no estamos de acuerdo porque soy fundadora del partido, hay más elementos valiosos que no están corrompidos, no tienen la ambición de salir de un puesto e irse a otro, hay mas gente y entonces esa gente nos echaron para abajo y pues se impusieron ellos”<sup>10</sup>

Estas prácticas favorecen en alto grado la invisibilidad política de las mujeres en el Municipio y su posibilidad en el acceso de a puestos de elección popular, ya que depende de los líderes, si ellas son postuladas o no, a este respecto tenemos muchas experiencias de las entrevistadas en donde explican cómo ellas se han visto coartadas en esta intención de lograr ser reconocido su trabajo, ante esto Francisca Mora puntualiza entorno a la pregunta de si ha buscado algún puesto de elección popular:

“Aquí se maneja muy mal, a mí no me gustan las formas de elecciones, ósea a mi no me gusta comprometerme con muchos grupos, a que son grupos muy fuertes, yo cómo me voy a poner a competir con Valentín González, hay mucha gente que llega nueva y es oportunista, cuando yo inicie en el PRD no estaba ni Valentín, la gente que se partió el lomo para que lleguen a estos espacios la han aislado, será para calarnos, estuve yo compitiendo la diputación local con Ulloa, con varios

---

<sup>9</sup> González, Casanova, Pablo, en: Martínez, Silva Mario y Salcedo Aquino Roberto “Diccionario Electoral 2000”, Instituto Nacional de Estudios Políticos A.C, p 148

<sup>10</sup> Entrevista con Paula Aburto (fundadora del PRD y líder de colonia) el 7 de mayo de 2003

compañeros del PRD, pero esa forma en la que ellos compiten, nadie les va hacer la competencia de ellos, es de alianzas y es que yo si tengo palabra y lo he dicho, si yo prometo algo lo voy a cumplir y ellos prometen y prometen y no cumplen, lo único que quieren es la candidatura pero yo tengo que cumplirles, si les digo el 10 de mayo vayan y voy a rifar unas despensas ¿de donde voy a sacar el dinero para las despensas?, tengo que ir con mi esposo para las despensas y me dijo mi esposo, ya no, como voy a estar sacando de mi dinero para el partido; sigo en el PRD pero nada más deposito mi voto y ya sigo en el PRD. Héctor Bautista me invito a trabajar, mi sueldo es muy bajo, pero ¿porque voy a dejar este espacio que, me esta ofreciendo? ¿porqué se lo voy a dejar a otra gente? No, porque nadie me lo esta regalando además yo no lo voy agarrar de aviador, yo me voy a ir a trabajar, que sea mínimo, pero es un espacio que me corresponde a mí y por eso me han criticado los compañeros, es un sueldo mínimo”<sup>11</sup>

Esta relato, ejemplifica claramente las condiciones en las que compiten las mujeres con respecto a lo varones, es decir tienen que competir con tener recursos económicos para financiar una campaña de manera clientelar, ya que hay que pagar y comerciar como sea necesario el apoyo obtenido, haciendo compromisos los cuales las mujeres se ven imposibilitadas de hacer, ya que tienen desventajas como ser madres de familia, y en lo económico ya que casi no reciben remuneración económica por su trabajo, por el contrario ellas dan de sus pocos recursos con los que cuentan para poder realizar el trabajo partidario y el mayor impedimento que tienen a mi parecer, es que poseen una intachable moralidad que les impide engañar, comprar y comerciar con la política y donde cómo ella lo menciona se les gratificará con un sueldo mínimo en el ayuntamiento y en donde se les dará actividades propias del ayuntamiento como regalo de consolación.

El caso de Alliet Bautista, también es de gran ejemplificación, para el análisis de las relaciones clientelares y cómo han permeado hasta las estructuras fundamentales del partido, donde se ve obstaculizado por hacer cumplir sus documentos básicos con respecto a la democracia y el clientelismo que anteriormente citamos y en donde La Comisión de Garantías y Vigilancia del Partido no pudo revertir una falta gravísima a los estatutos y donde se privilegió

---

<sup>11</sup> Entrevista a Francisca Mora Iglesias (Fundadora del PRD y líder de colonia), realizada en abril del 2003

la política clientelar, antidemocrática, dando prioridad a grupos de presión que a los principios básicos del partido. Alliet Bautista lo relata de esta manera:

“ Yo gané la elección para diputada local y me la quitaron hace diez años en 1993 aquí en Neza, en esta cuestión, aparte de hacer la talacha, el trabajo de base, tienes que crecer políticamente, ósea no basta y fue lo que me di cuenta en 1993, no basta esa fue la lección, no basta sólo el trabajo de base, no basta que yo tenga el carisma con la gente y que en una votación interna yo gane la mayoría de los votos, si la estructura más arriba, es decir dentro de mi propio partido no hay quién defienda lo que yo tengo abajo, es como si no existiera, yo estuve excursionando en la Cámara de Diputados, también en el propio Senado, participando igual en el partido, no sólo trabajando en el senado sino incursionando por la clase política, y no es por echarme flores pero soy uno de los cuadros más preparados.

Hace 10 años yo pensé que tenía un buen trabajo de campo para una candidatura, me registre, gané, tengo mi constancia de mayoría del Colegio Electoral y toda la cosa, voy a Toluca para registrarme y resulta que ya estaba registrado él que había perdido en el IEEM, hago muchas marchas, muchas movilizaciones, la gente me acompaña muchas veces ir al nacional, al estatal, nunca encontraba al Presidente, al nacional nunca estaban en las oficinas en todo el día para ver la cuestión de la candidatura, no hay posibilidad, bueno ya me dan la constancia hasta el final en la noche, dan la orden del cambio de candidatos, voy a Toluca al día siguiente, ya era muy noche y resulta ser que la ley te establece tiempos para hacer cambios y modificaciones, entonces es la única alternativa ya en ese momento que ya era muy tarde, se estaba acercando el día de la elección, y la única posibilidad de hacer ese cambio es que yo lleve el acta de defunción del candidato que estaba registrado o la carta de renuncia, digo de manera graciosa nunca se murió ni nunca renunció, entonces hay dos ordenamientos de la Comisión Nacional de Garantías y Vigilancia, que debe de renunciar entonces yo le exijo a mi partido que tiene que renunciar a la candidatura que tiene que firmar un documento, nunca lo firma y como nunca lo firma pues igual se queda registrado, no ganamos ese distrito, pero la proporción de integración del congreso local, es el que tenga la primera minoría entra una proporción entonces entra como diputado local y se supone que también el propio estatuto lo marca, que si tú no acatabas como afiliado del partido un ordenamiento de la Comisión Nacional de Garantías era la expulsión, pero tampoco nunca lo expulsaron, el compañero fue Diputado local, después regidor, después Diputado Federal y horita es Diputado local, yo pienso que este suceso se debió a que no había una corriente que me defendiera a capa y espada aunque hubo una mujer, fueron dos integrantes del Comité Ejecutivo Nacional, fue una compañera Laura Itzel del Castillo, que sin conocerme yo le di informe y me defendió muchísimo a capa y espada y Alfonso Ramírez Cuellar que era en ese momento también del Comité Nacional, fueron

las personas que me defendieron pero te digo que finalmente si me dieron la sustitución de candidatos por el propio Secretario Electoral que era en ese entonces el güero González no me acuerdo bien como se llama, pero el problema fue que llego allá pero ya no se podían hacer los cambios”.<sup>12</sup>

Esto habla indudablemente de prácticas cuasidemocráticas, en donde es una estructura primaria que influye en la organización política en su conjunto, como un feudalismo irregular e informal que corre de la cúspide a la base causando desigualdad política, este hecho, la entrevistada se lo adjudica a su condición de Mujer ya que su competidor se consideró invulnerable. La manera en que las mujeres hacen política apegada a la legalidad y lejos de revanchismos políticos y presión violenta, hizo que ella usara formas de manifestación legítimas, que probablemente un hombre no hubiese utilizado. Sin embargo, esta experiencia no la desanimó en su incursión política, ya que después de lograr ser regidora, en la elección del 2006, resulto electa Diputada Federal por mayoría relativa. Aunque no es el caso de Paulina, donde ella habla acerca de su concepción de la política:

“Es muy desagradable para los que no tenemos ambiciones para los que les vale pasar de encima de quien sea por ganar sus puestos y tener ingresos, no tendría que ser yo igual que ellos, dicen mis compañeros que hay que apechugar lo que venga, pero yo como no voy por ningún puesto de elección, ni quiero porque no quiero que mis compañeros y compañeras me pierdan la confianza, que me digan que ya estoy cobrando y que ya no los veo, a mi me gusta estar con ellos, me gusta apoyarlos, ayudarlos en lo que yo pueda y ahí voy a seguir, porque si el partido sigue así como va pues en algún momento yo creo voy a renunciar ahorita no sé cuando, probablemente va a llegar el momento en el que voy a renunciar y voy a dedicarme a la lucha social íntegramente.”<sup>13</sup>

En este sentido, Paulina se considera la oveja negra de la familia a la pregunta expresa sobre sus antecedentes de participación familiar.

---

<sup>12</sup>.- Entrevista a Alliet Bautista (Fundadora del PRD en el Municipio y regidora electa para el periodo 2003-2006) el 18 de septiembre de 2003. Aunque se resistía a nombrar a la persona que le realizó el fraude ya que se estaba grabando, me comento que fue Emilio Ulloa quien contendió en la elección interna con Luís Sánchez Presidente Municipal electo.

<sup>13</sup> Entrevista con Paula Aburto (fundadora del PRD y líder de colonia) el 7 de mayo de 2003



Podemos decir que en estas experiencias encontramos fuertes factores inhibidores para participación política de las mujeres, en los cuales más que incentivos para participar en política encuentran obstáculos de elección tras elección y donde se ven muy poco beneficiadas del trabajo realizado, tal y como lo explicará Patrocinia:

“Con las alianzas que hacen obviamente minimizan y hacen plancha a los demás grupos, entonces no nos dan la oportunidad de figurar. Ellos podrían decir yo MOVIDIG ocupó la Presidencia Municipal, me conformare con un Diputado local aquí en el municipio, y le doy la oportunidad a otro grupo que gane un diputado local pero los mismos grupos tienen los diputados locales y diputados federales, entonces de esa manera es una familia la que gobierna en el municipio de Nezahualcóyotl, y ya no soy parte del PRD desde estas elecciones para presidente, porque nos marginaron veían un peligro en nosotros por nuestro fortalecimiento, lo que tanto hemos crecido por el apoyo que le brindamos a la comunidad, la confianza que tenemos, eso es lo que nos ha brindado esa alternativa y nos marginaron no nos dieron opción a poder participar en nuestro proyecto a un cargo de elección popular”<sup>14</sup>

También se encuentra en el caso de Paulina un ejemplo representativo de la desigualdad y lo abusivas que representan estas prácticas políticas y lo habla así:

“Ya son gentes que se han ambicionado a la vez han viciado al partido, entonces yo no estoy de acuerdo y ya se lo hice saber a muchos compañeros de que yo no voy a participar porque estamos formando caciques (...). Yo no he aspirado a más, como a querer tener un puesto de elección o querer pasar sobre un compañero, no es mi estilo, no me motiva un puesto de elección, mas bien soy al revés, si el compañero queda y no hace bien su papel entonces si; yo si me atrevo a decir sabe que compañero no te elegimos para esto, te elegimos para que defendieras los intereses del pueblo, así me pasó con un Diputado Federal, estaba en un buen restaurante agasajándose y que le digo compañero para eso te elegimos, para que vinieras a tomar y a comer mejor que nosotros, y me respondió, compañera siéntese, que pide, y yo conteste, no ya me voy pero que bueno que te veo, porque tu me prometiste que me ibas a ayudar con el 50% de medicamentos a través de la cámara, y me piden a mí RFC para poderme dar la receta”<sup>15</sup>

---

<sup>14</sup> Entrevista a Patrocinia Reyes ( Presidenta de la organización Integración de Ciudadanos Contribuyentes y no asalariados Benito Juárez García A.C), 13 de abril del 2003

<sup>15</sup> Entrevista con Paula Aburto (fundadora del PRD y líder de colonia) el 7 de mayo de 2003

Aquí observamos cómo Paulina muestra su descontento en la forma de hacer política de los dirigentes y cómo esto ha servido como un desaliento para su concepción de la política y de seguir participando en ella.

En Nezahualcóyotl, observamos una falta de institucionalismo, aunado a un excesivo corporativismo prevaleciente, que hasta cierto punto impide un mejor desempeño político para las mujeres, porque necesitan trabajar forzosamente para alguien, “persona” y/o “organización” y en beneficio de esta o este; y no de sí mismas.

Aunque habrá quienes asimilan y se someten a estas prácticas y al trato que se les dan en la política a las mujeres, no permitiéndose así mismas criticarlas, y aceptándolas como propias de una cultura machista en donde han crecido y educado y que nuestra sociedad no ha podido ni querido cambiar, la sumisión a la autoridad del marido, padre y hermanos, regla socialmente válida, se reproduce en el medio político en la subordinación al líder. Así, de generación en generación, las mujeres tendrán roles impuestos en donde son necesarias en el trabajo político, pero sin el derecho de ejercer su ciudadanía cabalmente, en donde minimizan las prácticas ya que no están conscientes de su trabajo, derechos y potencialidades.

Clemencia Vilchis menciona al respecto que le dieron una jefatura de Departamento en la unidad administrativa de la zona norte de Nezahualcóyotl y respecto a las formas de realizar política de los líderes en el Partido, habla:

“Mi ingreso económico es poco relativamente, como el gobierno del PRD no quiso meternos sueldos muy grandes, por la cosa de que le importó más de que ganara el pueblo, mire aquí el PRD nos lo advirtió, a mí me mandaron hablar, yo nunca fui a pedir un trabajo y les agradezco también que hayan reconocido mi lucha y hasta ahorita yo estoy muy contenta yo aquí, no ha sido muy grandes, no ha sido algo que como antes que se ganaban los sueldos y todo no, al contrario, pero con lo que nos dan es muy poco la verdad.

Para mí antes el PRD era algo grande para mí, democrático y todo y esta uno viendo con tristeza que es igual, no sé que este pasando con los dirigentes de arriba, que pues como que luego no veo mucha

democracia, claro en lo que respecta a mí he visto que es democrático el PRD pero también he visto sus fallas que no es como uno quisiera, y pues es lo que yo le podría decir de la democracia yo que quisiera que todo lo que se planteo en los estatutos y todo que están en el PRD se hubieran cumplido pero o tristeza porque no se cumplen, nuestros estatutos son una cosa y las actitudes que van llegando que se dicen perredistas pues son los que no han cumplido con esa democracia y son desgraciadamente diputados, senadores y todo y sé esta viendo hay compañeros que están fallando, esperemos que reaccionen antes de que se hunda todo esto **porque si no de nada va servir el trabajo porque al fin y al cabo el único trabajo que hacemos son los de abajo, los de arriba nada mas llegan y se plantan allí y ya sin importar de que manera sufrimos para sacar adelante los votos que a ellos les están sirviendo.** Pero por los errores que tenga el PRD yo me sigo quedando con ellos “<sup>16</sup>

A pesar de reconocer el trabajo que ella hace para los candidatos en el partido, asume una postura pacífica al respecto y les deja a ellos la posibilidad de que cambien, planteándose así misma como ajena a los acontecimientos.

De igual manera, Nieves reconocerá sus errores pero lo observará como algo ajeno a ella y lo explica de esa manera con respecto a las prácticas clientelares:

“Ser militante serle fiel al partido y no cambiarlo por ningún otro, (...) Hay más o menos vicios que nunca los vamos a poder quitar, porque habríamos de dejar a la gente, pues no tenerla cautiva, si no, que a la gente de ella misma le salga y yo doy el ejemplo aquí llegan compañeros, luego se van a alguna organización, que no los tratan bien y regresan a los comités de lucha”<sup>17</sup>

Ó en el caso de Dolores, que percibe la política como el hecho de que alguien le de la posibilidad para poder llegar a un puesto de elección popular y trabajar y realizar acciones que beneficien a su comunidad, y no cómo un derecho al trabajo realizado, ante la pregunta de cuáles eran las razones por las cuales trabajaba por el PRD.

---

<sup>16</sup> Entrevista a Clemencia Vilchis Correa (fundadora y militante del PRD) el 13 de marzo del 2003

<sup>17</sup> Entrevista a Nieves Hernández Reyes (fundadora y militante del PRD) el 13 de abril del 2003

“La razón es demostrar mi trabajo, hasta donde llega mi capacidad para poder apoyar a la ciudadanía pues son las mujeres solteras, las madres solteras, las señoras de la tercera edad e los niños maltratados, los niños que están abandonados, yo quisiera pedir que me pudieran dar un sitio donde poder atender a toda esta gente esas son mis razones”<sup>18</sup>

El enseñarles a las mujeres que tienen el derecho de ejercer plenamente su ciudadanía con igualdad al hombre, y que es cuestión de exigirle al PRD hacer cumplir esos derechos, es algo pendiente por hacer en el Municipio; que las mujeres puedan acceder a una educación en la cual entiendan que son sujetas a derechos elementales; y no seguir reproduciendo, que hay que trabajar para que otros lleguen y que no exista las posibilidades de que ellas, sean las que encabecen esa idea y merecedoras de ello.

Hay que considerar que el simple hecho que estas mujeres asuman una práctica política cotidiana están rompiendo con parámetros culturales con su participación; ahora lo que se requiere será ir más allá realizando las acciones necesarias, tales como capacitación y asesorías en busca de espacios, que les permitan seguir trabajando políticamente y sin presiones de tipo económico.

## 2.-Caracterización que las mujeres hacen del PRD y de la democracia

En este apartado mi intención, es mostrar que opinión tienen las mujeres perredistas acerca del PRD y de la democracia, ya que la mayoría asocian este concepto con su experiencia participativa en el partido.

De las 14 mujeres entrevistadas, veremos que tienen una gran diversidad en cuanto a cuestión educativa, nivel social y cultural, por ello es que para cada una de ellas su concepción de democracia y de que tipo de partido es el PRD variará, dependiendo de su experiencia y del objetivo que tiene cada una con su militancia pondré el significado que dan ellas.

---

<sup>18</sup> Entrevista a Dolores Eustolia Zárate ( regidora y y militante del PRD) el 3 de marzo de 2003

*Marta Ávila:* Menciona que es un partido que participa con la gente, además parte de las necesidades de la comunidad y que tiene un buen proyecto de nación. Y a la democracia como la construcción de consensos.

*Hilda Verónica:* Es un Partido Político Nacional de Izquierda. Y la democracia lo ve como un solo eslogan, ya que en la práctica, no se visualiza realmente.

*Francisca Mora:* Un partido para la comunidad, plural, para que todos se beneficien. Y el concepto de democracia menciona que existe, pero que no se aplica ya que no se cumplen los estatutos del PRD.

*Patrocinia:* El PRD es bueno como todos, la gente la que lo milita es la que tiene muchos errores a veces esos errores es lo que deteriora los partidos. Menciona que en un inicio se integró al PRD por su supuesta práctica democrática, pero los vicios generados por anterioridad se siguen dando.

*Julissa Mejía:* Es un instrumento político en el cual la gente puede utilizarlo para poder solventar y resolver sus problemas fundamentales que tienen que ver con los gobiernos. Y la democracia como un concepto que no ha tenido una concreción real.

*Alma Rubí:* Es un simple emblema unas iniciales, porque por lo regular cada persona tiene su ideología ya los partidos lo integran todo tipo de personas y pues son infinidad de ideas entonces, para mi el PRD no tiene así una determinación de cómo es ni que sea y observa con dificultad que la democracia se lleve a cabo.

*Clemencia Vilchis:* El PRD es democrático, pero también he visto sus fallas, que no es como uno quisiera, y hace mención a que los estatutos en el partido no se cumplen.

*Eustolia Zarate:* Para ella, su concepción de partido esta asociado con la gente que milita en el partido mencionó a Heberto Castillo “que fue un señor con todas las de la ley que trabajo muy honestamente, su participación fue con la camiseta bien puesta”, menciona que así como en el PRD hay gente buena hay gente que no lo es y habla que la democracia no se lleva como es.

*Alliet Bautista:* Es el partido que ha heredado la izquierda mexicana históricamente, y para ella la democracia será: equidad, participación y calidad de vida para todos.

*Araceli González:* Es la alternativa real de la sociedad y en cuanto a democracia dirá que ha sido por medio de los votos mediante se ha llegado al poder.

*Paulina Aburto:* En sus propias palabras menciona que es un partido folklórico, ya que esta integrado por diversas organizaciones, en estas elecciones del 2003 se integraron 2 organizaciones del PRI, es decir que su concepción acerca del partido esta limitada a su experiencia de participación en el municipio, relacionando el concepto de democracia con experiencias en el PRD para decir que no la hay y menciona lo siguiente: “ese señor Valentín González Bautista hizo lo mismo, cada voto una despensa, cada voto una despensa y ahí mismo donde se esta haciendo la elección interna se estaban dando los volantitos para ir por la despensa, por eso ya caímos en lo mismo de la antidemocracia, ya no hay democracia ese es el motivo por el que yo me anime a que me diera la entrevista por si hay que publicar algo pues publíquelo porque es cierto lo que le estoy diciendo”

*Manuela Dávalos:* Por sus siglas, es democrático, pero en realidad no lo es, solo le dan preferencia a la organización más poderosa como MOVIDIG, también su percepción esta en base a experiencia en el municipio, de igual manera hablará de la democracia con su experiencia partidaria y dirá: “según es democrático pero no lo es, ya que estando dentro, te das cuenta de que lo único que hacen es hacer sus tejes y manejes únicamente para lo que les conviene a unos cuantos; que por cierto son minoría”.

*Nieves Hernández:* Es un partido que recoge las demandas del pueblo; ella vincula el concepto de democracia con valores como la honestidad y dirá que nos falta mucho para llegar a ella.

*Sonia Medina:* Lo caracteriza como un partido que ayuda a la gente de alguna manera de menos recursos y lo campara con el PRI donde ahí si era realmente yo vengo por lo mío y nada más. Y a la democracia la relaciona con darle a cada quién lo que necesita y merece.

Es decir, en general se observa una constante crítica a sus dirigentes y una reflexión encaminada a retomar los estatutos como principios fundamentales del PRD y como una forma de llegar a la democracia.

### c) Relaciones de Género en Nezahualcóyotl.

El ejercicio de una ciudadanía plena para las mujeres en Nezahualcóyotl, ha sido un proceso difícil, que no acaba de concluir; camino en donde a pesar de tantos obstáculos que vienen de lejos, estas mujeres conciben su participación política como una forma de vida.

Para ellas no es suficiente y resulta demagógico el que exista igualdad de derechos políticos para hombres y mujeres, ya que se encuentran con un sin fin de estructuras sociales que refuerzan la desigualdad de las relaciones entre los sexos, y que ayudan a la reproducción de este sistema cultural.

En la entrevista realizada al coordinador de la campaña que nos confiere; se encuentra una contradicción, ya que ante la pregunta expresa en cuanto a la participación política de las mujeres, declaró que era el 90% mencionando que ya era mínima la participación del hombre en las organizaciones sociales, y después en otra pregunta declara que su poca visibilidad en la política formal es debido a su débil activismo de las mujeres, como justificación para imponerles una subrepresentación en los órganos dirigentes y de elección popular, así lo menciona Cirilo Revilla:

“Yo creo que más bien si hubiera la suficiente cantidad de mujeres, serían mucho mejor tratadas y los hombres nos veríamos en una situación muy difícil de competencia, ahorita la tenemos bien tranquilos porque es mínima la participación de la mujer, de tal manera que la competencia es entre los hombres, el día de mañana, pues a nosotros nos gustaría mucho que la competencia se diera entre hombres y mujeres y de esa manera si mediríamos que tanta preferencia tendría el partido hacia los varones ó hacia las mujeres; en estos momentos así se da en la práctica, pues hay una mayor preferencia por los hombres, **si porque las mujeres están en una situación minoritaria además a veces estamos buscando una mujer para que entre dentro de la planilla es una situación poco complicada en este momento, necesitamos mujeres que participen que estén dentro de la comunidad, luchando por la comunidad**, para que sean tomadas en cuenta y bueno la inversión del tiempo, porque si llega alguien que dice que tiene tres mil gentes que va luchar por la mujer, por la comunidad,

por la sociedad, pues ahí no es de preferencia o no simplemente es de cuestiones de oportunismo que se puede dar tanto en hombres como en mujeres”.<sup>19</sup>

Aquí, entramos necesariamente a la añeja discusión de si tener igualdad de trato es igual a tener igualdad de oportunidades y se observa detenidamente nos damos cuenta que no, las oportunidades de las mujeres para ejercer poderes políticos importantes son muy escasas aún hoy en pleno siglo XXI.

Es propio detenernos un momento y reflexionar en torno a las expresiones peyorativas que manejan los dos varones entrevistados hacia la actividad política de sus compañeras; el primero Cirilo Revilla, menciona la palabra oportunista a aquella mujer que haciendo alarde de representación popular, llegue a presentarse al PRD buscando un espacio político; cómo si esta práctica no fuera común en la acción política de hombres y mujeres; y el segundo, Gilberto Brito, entonces Secretario Técnico del Comité Municipal del PRD refiriéndose a la situación política que prevalecía en esos momentos su partido, hace mención a Rosario Robles en esos momentos Presidenta Nacional del PRD y la menciona como una señora que tiene bien puestas las nahuas, connotación negativa que le da en esos términos, a su desempeño político. También hace mención a las mujeres que ocupan cargos políticos en el partido y menciona lo siguiente:

“Hay otro fenómeno importante, hay compañeras que ocupan carteras importantes dentro del partido porque son mujeres, no porque son buenas para el análisis político o porque tengan habilidades académicas o porque tengan habilidades con el trato con la gente o porque tengan méritos propios.”

Ejemplos de calificativos negativos que harán los varones con respecto a la actividad política de las mujeres como forma de descalificación, serán elementos que conlleven las relaciones entre hombres y mujeres en

---

<sup>19</sup> Entrevista a Cirilo Revilla Fabián (Coordinador General de la Campaña del PRD en las elecciones municipales de marzo del 2003) el 11 de marzo de 2003.



Nezahualcóyotl<sup>20</sup>. Mariette Sineau habla al respecto, facilitando una explicación a la actitud política en este sentido; y menciona el papel que juegan los partidos políticos ante las mujeres:

“Aunque en principio, los partidos son espacios abiertos de formación y selección políticas, funcionan con mayor frecuencia cómo cenáculos de investiduras particularmente cerradas a las mujeres y a los jóvenes. Tal y como lo conciben las mujeres en Francia, marginadas de sus estructuras concebidas por los hombres y para los hombres, quienes, al encontrarse entre ellos, jamás llegan a tener conciencia de excluir a nadie, sino que están convencidos de trabajar por la felicidad del género humano (incluidas las mujeres).<sup>21</sup>”

#### 1. Un camino a la igualdad

Las mujeres entrevistadas, en su mayoría, por ser fundadoras de Nezahualcóyotl, crecieron en condiciones adversas, todas han tenido que luchar y gestionar por la obtención de servicios básicos, así como trabajar y estudiar como forma de salir adelante y buscar mejores condiciones de vida, en su mayoría con sólo primaria, secundaria y bachillerato, encontraremos en la condición social un factor importante que aún dificulta más el acceso a las mujeres a lugares políticos, tal y como lo dirá Mariette Sineau:

“Prueba de ello es que la feminización de las élites se produce ante todo allí, donde el ideal de igualdad entre los sexos está en potencia de realización, es decir en el medio urbano, donde viven las mujeres que responden la perfil necesario para presentarse como candidatas (nivel cultural alto, fuerte tasa de actividad profesional, calificaciones elevadas).”<sup>22</sup>

---

<sup>20</sup> Ver entrevista completa a Gilberto Brito, como ejemplo a lo señalado.

<sup>21</sup> Sineau, Mariette, “Las mujeres en la ciudad: Derechos de las mujeres y democracia”, en Georges Duby y Michelle Perrot, Historia de las mujeres, 5. El siglo XX, Madrid, Taurus, 1993. p 589

<sup>22</sup> *Ibidem*

El papel secundario de de las mujeres en política, es el reflejo de una condición social que sigue siendo de subordinación. Las mujeres entrevistadas consideran que los hombres y las mujeres no tienen el mismo trato ni las mismas oportunidades, todas responderán en su mayoría un no ó mencionarán que el mismo trato si pero las oportunidades no, o en todo caso responderán que si, haciendo mención de que ha costado mucho trabajo pero que es de poco a poco, como se ejemplificará a continuación:

Manuela Dávalos:

“El mismo trato a lo mejor si, pero las mismas oportunidades no, inclusive en la administración somos pocas mujeres las que estamos; entonces no tenemos las mismas oportunidades, todavía nos siguen relegando y es debido a que todavía tienen los hombres arraigado el machismo que ellos son mejor, como que nosotras tenemos que estar atrás de ellos y nos dan la oportunidad para que también no se vea que ellos son los que avasallan todo, porque bueno que entren dos, tres mujeres de 100.”

Paulina Aburto:

“No hay el mismo trato, en primera porque el machismo sigue, no se les va a quitar sólo que los guillotinem, pues como en todo y en todas las situaciones, donde hallan puestos para hombres y mujeres, siempre va a haber discriminación, yo lo veo así, que aunque la mujer haga el mismo trabajo que el hombre, de todas maneras la mujer lleva un porcentaje menos de salario, de prestaciones, y pues no los hombrecitos no van a dejar al menos que nos organicemos y que les digamos saben que no los vamos a quitar, vamos a ser equitativos tu tanto y yo tanto, pero ahora, no nos tomaron en cuenta, en primera yo no quise que me tomaran en cuenta, no me metí porque a mi no me interesa un puesto, porque con un puesto va uno a quemarse; como los compañeros me dicen, si los demás están corrompidos tu también corrómpete, les digo que no, porque yo no quiero que la gente me pierda la confianza, yo quiero seguir así, quiero seguir con la gente que no me mienten la madre como

a esos compañeros que cuando se los encuentran les mientan la madre, en lugar de saludarlos, y las mujeres que han llegado no se han hecho valer, no se han preparado, porque de todas maneras el compañero varón está ahí vas a hacer esto vas hacer lo otro, no vas hacer esto, no vas hacer lo otro, que no están preparadas yo pienso que para un puesto, hay que estar preparadas sobretodo leer los artículos, claro que dicen que la constitución se hizo para violarla, que por lo menos no estar dependiendo de que voy a decir, que comisión me toco que tengo que hacer, prepararnos es que no nos preparamos para que no nos vengán a imponer sus condiciones o sus conocimientos”.

Dolores Eustolia:

“El hombre todavía como que se resiste a la participación de la mujer de estar dentro de los ámbitos sociales y políticos, se resiste a comprender que la mujer tiene la capacidad de también de enfrentar el trabajo que ellos desarrollan , no es querer hacerlos a un lado, sino simplemente que nos dejen, como muchas mujeres lo manifiestan que las dejen desarrollarse por ellas mismas por su capacidad, poca o mucha, pero quieren la participación y en si todavía el hombre está con la idea de que sólo el hombre aquí predomina, el hombre quiere ser él, que no lo rebase nadie más que él mismo, él es el inteligente y él es el trabajador, el que proyecta y el que hace todo, aunque las mujeres trabajamos y tenemos mas conciencia, pues si, las mujeres tenemos mas conciencia pienso yo, de todo lo que se realiza, se hace con más plenitud de conciencia de lo que se está haciendo, por decir algo verdad, están en algún trabajo, se reúnen y se van a tomar algo o se van hacer sus francachelas por allí y se olvidan de todo lo que hay, nosotras en ese caso no lo hacemos porque tenemos la obligación de cumplir con el trabajo y de cumplir, pues con los quehaceres domésticos.”

Nieves Hernández

Nieves habla de la necesidad de que den el 50% de candidaturas a las mujeres para llegar a la igualdad de oportunidades ya que dice que a la hora de las

definiciones de tomarlas en cuenta para algún puesto de elección popular, a las mujeres las hacen a un lado.

Patrocinia, Araceli y Alliet responderán con un rotundo no, argumentando que viven en una sociedad machista y patriarcal en donde la mujer es relegada y los hombres siempre tendrán más oportunidades.

Resulta importante resaltar algunos factores de desventaja que mencionan algunas de las entrevistadas respecto a sus compañeros varones para profundizar en este análisis. Francisca Mora observa una posición de desventaja que posee ella con respecto a su contrincante varón y es su posición económica ya que menciona que la posibilidad que ha tenido él, de tener puestos de elección popular con anterioridad le da las posibilidades de compra de voluntades, cosa que ella al ser ama de casa no tiene

Las políticas afirmativas que desde un inicio implementó el PRD desde su constitución, como la inclusión en sus estatutos de que todos los órganos tienen que estar constituidos por hombres y mujeres obligatoriamente en los puestos del partido, sin poner número, y posteriormente, el sistema de cuotas de no mayor a un 70% del mismo género, tanto en los puestos de elección popular, como en puestos del partido, no han logrado ser un instrumento para el acceso de sus militantes mujeres a la política formal ni siquiera a una mayor visibilización política y aún menos han logrado reflejarse en las mujeres de base del partido.

La desigualdad de oportunidades se pueden observar en las prácticas políticas del perredismo en Nezahualcóyotl que van más allá de la variable hombre-mujer, ya que lo que prevalece son las prácticas injustas, antidemocráticas, donde se verá la imposición de prácticas clientelares; en el momento en que se deciden las candidaturas femeninas, donde le dan más peso a que los líderes y las cúpulas decidan quienes serán las mujeres que entrarán a cubrir las cuotas establecidas en los estatutos, utilizando criterios subjetivos tales como la obediencia y lealtad al patrón, interpretándose este acto como un favor y no

como un derecho, distorsionando de esta manera la representación popular, ya que este sistema favorece el acrecentamiento del poder del patrón como en cualquier sistema clientelar tal y como lo relata el secretario técnico del partido.

“Esta considerado el tema de género siempre, pero no porque se quiera, si no por la ley electoral, y por ley interna, tienes que contemplar siempre a un género, regularmente el sistema de cuotas se considera casi siempre es dos 1-2 -1- 2-1 dos hombres una mujer, en función de resultados electorales, esto se realiza a nivel estatal, entonces esto no lo vez a nivel Nezahualcóyotl que fue lo que hicieron **los jefes de las tribus**, hicieron estas propuestas, este y este y esta, proponen más mujeres para sus grupos por las cuestiones de género, posiblemente sean mas consideradas que los hombres, entonces cuando se considero a nivel global, no se considero el Estado de México de los 45 distritos, de ahí sacas tu cuota, tantas mujeres y tantas hombres, en el caso de las pluris, si tienes que considerarlas, ósea no es la regla, dos hombres una mujer, dos hombres una mujer o algunos, cuando sea no puedes mandar a las mujeres hasta abajo es hombre mujer, por ejemplo si tu revisas la lista del ayuntamiento que va entrar tienes hombre-mujer-hombre-mujer, y por ejemplo la mujer que entró ahí, entro porque este es tu espacio, si lo quieres te toca poner a una mujer, entonces pues saca a la mujer, pero no es un espacio ganado por ella misma o peleado en su caso por elección, no, es una dádiva, tampoco bien lo digo en el caso de los hombres.”<sup>23</sup>

De igual manera, Alliet Bautista ante la pregunta de si conoce a los candidatos que están conteniendo responde que no conoce a todos los que están conteniendo, pero que si conoce perfectamente a quién los puso, hablando en este caso de los líderes de las organizaciones, incluso algunos comités de base han tomado la decisión de constituirse como organización social y registrarse como Asociación Civil, como forma para llegar a ser tomados en cuenta.

---

<sup>23</sup> Entrevista a Gilberto Brito Mejía (Secretario Técnico del Comité Directivo Municipal del PRD), realizada el 22 de mayo del 2003.

La implementación de políticas afirmativas como las cuotas no han sido suficientes para matizar la realidad de desventaja en la que se encuentran las mujeres, ya que aunado a las prácticas clientelares antes expuestas, se encuentra una debilidad estructural del partido en comparación a la fuerza que tienen las organizaciones sociales, y una deficiente educación política que dote de herramientas a las mujeres para hacer frente a las adversidades, lo cual impide que existan mecanismos de presión desde el partido favorables a las mujeres. Así lo expondrá el secretario técnico:

“En la realidad es que no hay una estructura real con peso específico definido con espacios definidos con tareas específicas, con tareas, con planes, con presupuesto de las mujeres, no lo hay tu vez a las mujeres pues como un bloque y siempre consideras la cartera de asuntos de la mujer pero se considera como cartera de asuntos sin importancia y también tiene que ver con la responsabilidad que las mujeres han asumido. Los espacios que ocupan las mujeres son un símbolo más que una representación”.<sup>24</sup>

Las mujeres que acceden a un puesto de elección popular serán sumamente criticadas por sus compañeros varones, tal y como lo expresa el secretario técnico

“también hay mujeres que ocupan cargos importantes sólo porque son mujeres, no porque sean buenas para el análisis político”, como si la política estuviese llena de varones buenos para el análisis político.

En general, las mujeres que participan políticamente en Nezahualcóyotl están relegadas a papeles secundarios, y también están relegadas en el momento de la adjudicación de las buenas obras políticas y gubernamentales que se realicen.

## 2. Entre la casa y el trabajo

---

<sup>24</sup> *ibidem*

El estudio de la situación femenina, necesariamente aparecen el trabajo y la vida doméstica entendido como escenarios de lucha y de articulación de los micropoderes y donde se desmitifica la rígida división de tareas y de competencias.

La relación política y familia no siempre será complementaria para las mujeres, como si es para los hombres; en una trayectoria que abarca un doble proceso de participación y exclusión, observamos que factores como la relación entre vida pública y vida privada afectarán el desarrollo político de las entrevistadas, con sus claras excepciones.

Históricamente las mujeres han estado inmersas en la llamada vida privada, al dedicarse a la crianza de los hijos y resolución de necesidades básicas domésticas, la mujer se vio confinada al espacio de la casa y separada de la llamada vida pública. Aún cuando el feminismo haya descubierto un carácter político en la vida personal y privada, este espacio dista mucho de ser considerado en la vida pública política de nuestras sociedades. Los tiempos femeninos no necesariamente coinciden con los tiempos del quehacer político. En este apartado veremos la manera en que las mujeres perredistas combinan su vida privada con su vida pública, esto es laboral, profesional y política, si esta combinación resulta problemática o no, y como la viven ellas. Si se contraponen sus papeles en la vida pública y privada y como resuelven esta contradicción si es que se da.

Para varias mujeres entrevistadas, no ha sido fácil la combinación de estas dos actividades, para algunas han tenido que dejar de lado su vida privada o sentimental para poder trabajar de tiempo completo a la pública, otras tienen que someterse a triples jornadas para poder cumplir sus papeles, y las más afortunadas han logrado una posición económica que les permite delegar actividades que tradicionalmente tienen que hacer para poder combinar satisfactoriamente dichas actividades.

Aún no se consideran los tiempos para que las mujeres puedan realizar las dos funciones al mismo tiempo, lo que implicaría que las tareas domésticas estén mejor repartidas entre los sexos ya que los hombres y la familia no están acostumbrados a que las mujeres participen políticamente.

Alliett Bautista comenta:

“Los tiempos de la política son masculinos, las juntas hay ocasiones en que terminan a las 12:00 p.m y por aquí esta muy feo, nunca piensan en que como mujer es diferente”.

A Francisca ha sido complejo lograr combinar la vida familiar con su trabajo político y lo expresa así:

“Mi esposo siempre me ha dicho que yo que logro dando servicio a la comunidad, si descuido a la familia, mis mismos hijos me han dicho sabes que mama eres candil de la calle oscuridad de tu casa, entonces mi esposo me dijo un día sabes que o te dedicas al 100% al PRD o te dedicas a tu casa porque no puedes estar tanto tiempo sirviéndole a la gente, ahora tu eres de labor social sin recibir nada a cambio, pues mi esposo me proporcionaba economía para poderlo realizar y me dijo yo ya no te voy a dar dinero para que realices las gestiones hacia la gente, pero yo tengo entendido que el PRD no era para hacer un negocio con la gente, era para proporcionarles un apoyo a la gente en llevarles a cabo sus gestiones pero sin cobrarles algo a cambio, por eso el PRD creció a nivel nacional pero yo creo que ya de tanto tiempo pues si necesitamos como movernos que como los que nos mandan a la guerra sin fusil, no tenemos como solventar aunque sea para el pasaje para hacer las gestiones”.

Clemencia Vilchis habla sobre el mismo tema:

“Si he tenido problemas se me hace muy cansado, muy fatigado y a mis años también, a lo mejor a mí, hay compañeras que no que lo hacen todo de



maravilla porque tienen todavía la habilidad que uno no ya está mayor, pero aun así me siento muy satisfecha de lo que hago”

Martha Ávila dice:

“ Hay una desconfianza sobre todo de las mujeres porque finalmente creo que el machismo se impone, aunque creo que yo puedo decir que mi esposo es una gente preparada, eso no quita la cultura que se trae de que la mujer entre en la política, hay una cuestión de que está engañando al marido, que no puedes llegar tarde, que es con mi pareja ó con mi familia, cuando uno va firme en sus principios, cuando uno se forma a partir de principios uno llega aquí y los mantiene firmes y no tenemos que andar metiéndonos con algún compañero a lo mejor para poder avanzar nosotras, pero si yo me enfrente a eso, para liberarme, si me costó trabajo hacerle entender a mi familia que eso es lo que me gustaba, hacer que yo siempre iba a priorizar a mi familia, pero que también tenía que buscar el equilibrio y creo que lo he logrado, pues así y en la campaña es igual porque llegas a las tantas horas de la noche, que tienes que andar en Toluca y que donde andas pero bueno, eso fue hace como cinco seis años ya a partir de eso mi pareja ha entendido y pues está bien si eso es lo que te gusta hacer y yo le he demostrado también que cuando uno se tiene confianza y uno se tiene respeto no puede pasar nada y creo que me he ganado la confianza de mi pareja de mis hijas, de mi mamá, cuñadas, que hoy ya en lugar de criticarme me apoyan y ese es un logro que yo tengo y que me siento muy satisfecha”.

Nieves Hernández:

“Muchos, hasta de llegarnos a divorciar mi esposo y yo, también con mis hijos, porque ya no les dedicamos todo el tiempo que necesitamos las mamás, dedicarles el tiempo, porque ese tiempo que se les dedicaría a los hijos lo ocupamos para andar invitando a las personas a que se integren al PRD a ayudarles a solucionar sus problemas”.

Julissa Mejía:

“Pues sobre todo de tiempo, que tenemos que estar trabajando más de lo que requerimos porque bueno mi esposo también se dedica a la política, pero el dice ya me voy ahorita vengo, pero bueno yo tengo que ver que este el desayuno, de que su ropa este limpia de todo, eso yo creo que es lo que nos pasa a todas las mujeres, bueno ahorita mi trabajo y la participación política es prácticamente lo mismo, mi problema mayor era cuando tenía yo que ir a trabajar, que trabajaba yo políticamente y además tenía que atender la casa, eso es lo que me costo mucho trabajo, trabaja uno más de lo que trabajan los varones, los varones a ellos se les hace muy fácil decir ya me voy ahorita vengo, nosotros lo que hacemos es agarramos la casa, nos la cargamos aquí y nos la llevamos porque tampoco la podemos dejar, tenemos que estar pendiente de los hijos, tenemos que estar pendiente de todo, así es parte de una propia formación que tenemos aunque yo diga que soy liberal y actúo así, la verdad es que no hay cosas en las que digo la formación y educación a fin de cuenta así es, me gana pues la cuestión de la casa simplemente tengo quién me ayude, pero siempre tengo que ver que hace falta, si ya se hizo esto o aquello”.

Las experiencias señalan lo tenso que resulta para muchas mujeres la combinación de la vida familiar y la práctica política. Si bien todas las mujeres padecemos violencia y hostigamiento, los matices según el origen socioeconómico resultan significativos, ya que no hay duda de que la tensión provocada en la esfera familiar por los cambios en el papel tradicional femenino es diferente, por lo que es una importante variable observar del porqué observamos una mayor cantidad de varones en los puestos de la denominada política formal. No obstante las mujeres entrevistadas son de las que han tratado de romper con esta idea del destino por ser mujer.

#### **d) Mujeres en campaña.**

El siguiente apartado tiene como finalidad resaltar el trabajo de comunicación política que realizan las mujeres perredistas en la campaña que se desarrollo para las elecciones municipales del mes de marzo del año 2003, la campaña política que nos ocupa, como proceso de persuasión que se llevó a cabo el PRD para promover a sus candidatos y en la cual las mujeres tuvieron una destacada participación.

Paradójicamente sólo en tiempos electorales se observará a los líderes y militantes del PRD trabajar en un objetivo en común. La unificación de las principales organizaciones sociales en el municipio juegan un importante papel para el desarrollo de la campaña del PRD en el municipio, ya que después de una negociación intensa entre los líderes de las organizaciones y de las elecciones internas para elegir a los candidatos que representarán al partido en las elecciones, se estructura la campaña de tal manera que trabajen unificadamente todos aquellos que militen en el PRD ya sea por medio de una organización, comité de base ó de manera individual. (Ver anexo 3)

Una característica de las campañas políticas del PRD, ha sido la implementación del un trabajo colectivo llamado “brigadas del sol”, estas fueron implementadas por primera vez en 1997 en la Cd. De México; brigadas que por su éxito ayudaron al arribo del PRD al Gobierno del DF. Después de esta experiencia, los perredistas en Nezahualcóyotl las han implementado en sus campañas electorales, las cuales en voz de sus militantes han sido de gran ayuda, ya que no sólo cumplen la función de repartir propaganda, sino de entrevistar a la gente casa por casa en el municipio para conocer su opinión y para persuadirla de que vote por el PRD, dando explicación de las propuestas del candidato, estas brigadas las integran la base del partido conformada en su mayoría por los militantes de las diferentes organizaciones y simpatizantes del partido, donde hay una remuneración económica y su labor culmina el último día de la campaña.

En la actualidad las campañas políticas han adquirido particular importancia frente a un electorado volátil que hace más competitivo el resultado de las

elecciones; Sin embargo, en Nezahualcóyotl, encontramos un electorado estable a favor al PRD, debido al constante trabajo político que se realiza y la interacción de los ciudadanos con los líderes como anteriormente se explicó. No obstante, las mujeres en Nezahualcóyotl dirigen sus esfuerzos de persuasión hacia todos los electores, y su forma de organización ha garantizado un desempeño exitoso como lo narra el Secretario Técnico del partido:

“La campaña la estructuró una empresa que se dedico a medir y hacer marketing un estudio de mercado, y un aparato social importante del PRD en el Municipio que tiene la capacidad de que en un día visitar todas las casas del municipio con el mensaje que tu quieras, con papitas con regalitos, pero si lo podemos hacer, empiezas a las 9 de mañana y a las 2 de la tarde terminas, de peinar todo el municipio, entonces es una capacidad que no se da en cualquier lado yo luego pienso que esta capacidad que tiene el partido este potencial ósea que tengas una estructura política de militancia que pueda hacer esto o vamos a cualquier otro lugar en Iztapalapa en el D.F., es un fenómeno muy curioso aquí en **Nezaualcóyotl esa capacidad de organización de decir vamos a repartir esto y toda la maquinaria queda peinado todo el municipio es increíble a veces hasta difícil de creer**, que capacidad de decidir y que capacidad de poder tiene el partido y se ve que el PAN no le esta metiendo dinero, ellos son empresarios y dicen dinero perdido pues no se lo voy a meter, y en el PRI parece como si fueran 10 años a tras donde el PRI fuera el PRD y donde el PRD fuera el PRI y era el que tenía recursos humanos, organización y como antes pues cooperen para la pintura y vamos a hacer pintas y todo así como de día de campo, ahora es al revés al PRI haciendo su campañita de una bipolaridad totalmente diferente a lo que eran 10 años atrás.<sup>25</sup>

---

<sup>25</sup> Entrevista a Gilberto Brito Mejía (Secretario Técnico del Comité Directivo Municipal del PRD), realizada el 22 de mayo del 2003.

La presencia de las mujeres se observa en distintos niveles, desde las brigadas en búsqueda del voto de los ciudadanos, representantes de casilla, hasta responsables de campaña en secciones, colonias y distritos electorales. A continuación se resaltaré el trabajo de sólo algunas de las mujeres que colaboraron en esta campaña mencionando su vida cotidiana en los días de campaña electoral, como manera de conclusión de esta tesis la cual cumple su objetivo fundamental corroborando su hipótesis inicial de que la participación femenina en Nezahualcóyotl es fundamental para las victorias electorales, para el funcionamiento de las organizaciones sociales que son las que le dan vida al partido.

A la pregunta expresa de describir un día como militante del partido en campaña, estas fueron las respuestas las cuáles demuestran un trabajo político intenso y en la mayoría de las ocasiones no valorado.

Alliet Bautista

“Me levanto desde las siete de la mañana, te aseas, desayunas algo, hay que estar a las 8:00 de la mañana lista ya desayunada y todo, igual te vas al cuartel de campaña, ves cuales son todas las actividades del día, cuales son los recorridos, revisar cuales son las preferencias donde estamos más flojos, ver donde se necesita más promoción, si hay que ir acompañada en un acto como planilla, empezar igual a volantear, a platicar con la gente, ir a los mercados, ir a vocear y plantear cuál es el programa de gobierno, cual es la diferenciación entre los otros partidos y porque votar por el PRD, en este caso yo iba como candidata a regidora y les decía si votan ustedes por mi partido yo voy a llegar a ser regidora, luego la gente se confundía porque decía que es eso de regidora, usted va a la presidenta, yo veo que aquí va un hombre no una mujer, yo les decía es un hombre va Luís Sánchez , pero dentro de su planilla del ayuntamiento para regidores yo voy en un lugar de esos, pero si usted vota por

Luís Sánchez va a votar por mí a la vez, y a mucha gente le causaba esa confusión porque no se hace campaña para regidor se hace campaña para quién encabeza la planilla, entonces si yo mencionaba mi nombre la gente se confundía, al igual les daba mucho gusto, hay muchas experiencias de muchos tipos de que incluso la gente a veces se queda ha escucharte otra no, a veces a la gente les causa expectación ya que normalmente los que salen hacer campaña son hombres no mujeres, si vez esas miradas de que una mujer esta haciendo campaña, y me seguía todo el día y más si había una reunión de coordinación que eran a las 8 o 9 pues ya hasta las 12:00 p.m. Ó 1:00 a.m, ósea no hay horarios es lo que te digo.”

Martha Ávila

“Es, pararme a las siete de la mañana, cambiarme e irme al comité de campaña cuando ya están las brigadas de mujeres y hombres, mayoría mujeres para empezar hacer los recorridos en las colonias, el recorrido de la mañana ya sea que haya una comisión para hacer la comida para los compañeros, comemos visitamos con el candidato, levantamos demandas, estamos con la gente, en la tarde después de terminar ese recorrido de esa colonia, hacemos una reunión, invitamos a la gente a platicar con el candidato a conocer su plataforma, sus propuestas, y hacemos una reunión con la gente, terminando, hacemos una evaluación ver los errores que cometimos, ver como andamos en las finanzas, en la logística y ya llegamos como a las 12:00 p.m. planeando para el siguiente día nuevamente ahí, te estoy diciendo que no veo a mis hijas en todo el día”.

Paula Aburto

“Siempre se hace un centro de campaña en cualquier distrito, cualquier colonia, se cita a las personas brigadistas que ya entraron, porque para entrar no es tan fácil hay que hacer trabajo y se necesita tener su credencial de lector, que este el puesto vacante, yo meto a mis compañeras a mis vecinas que quiero, que se beneficien no es mucho 3 mil pesos a la quincena, pero bueno eso es lo que se

hace, ver principalmente a los conocidos, ya después si sobra vengan los demás, hacer eso, levantarme si lo citan a uno a las cinco de la mañana, hay que ir a cualquier centro, cualquier colonia, andar en el sol dependiendo el horario que necesite el coordinador, yo he trabajado a nivel conocidos, y llego con ellos y les digo que va haber elecciones, que vamos a apoyar a tal persona, nada más hay que salir a votar ese día y convencer al vecino a la vecina al amigo a la amiga, ya uno termina como a las nueve, diez de la noche.”

Clemencia Vilchis

“Pues mire, por decir desde que me levanto como a las 6:30 o 7:00, levanto lo poco que tengo que hacer, me arreglo, me vengo para acá a mi oficina, porque no podemos salirnos hacer campaña, nosotros aquí como estamos le voy a decir desde antes terminaba, yo me levantaba y nos íbamos a trabajar para que no nos llegara el sol o a trabajar o a pegar gallardete, este era hasta las dos, tres de la tarde, llegaba hacia mi comida, traía a mis niños de la escuela y comíamos, y los ayudaba a hacer su tarea que será hasta como a las 18:00 hrs. emperezábamos a trabajar; a mis hijos dejaba un rato con mi Mamá y me salía yo hacer mi campaña e igual a repartir, a volantear, a ver a la gente, para conscientizarla de que no tenía grupo, no tenía yo nada de grupo, iba yo a tocar las puertas para afiliarlas empezando por ahí empecé a afiliar mucha gente, yo me iba con mi bloc de afiliaciones y me iba yo afiliar hasta las diez u once de la noche o si no, en la mañana me iba yo hasta ahí era mi trabajo de cuando yo estuve en mi casa, ahora ya de que tengo este trabajo, para acá esta campaña que me toco hacer ya trabajando, aquí vengo a mi trabajo saco todo mi trabajo que tengo que sacar y a las 18:00 me voy y hasta las 11:00 o 12:00 de la noche llego a mi casa.”

Francisca Mora

Me levanto a las 5 de la mañana, me baño, después pongo arroz en la lumbre para darles de desayunar, cuando salga le echo la leche y eso en el transcurso,

que me baño, salgo voy por el pan, lo dejo en la mesa y cuando se levanten mis hijos, a los que queden, porque los voy a encaminar a la escuela; ya tengo designado irme a la campaña, tengo que preparar la comida dejar la comida para que ya no tenga que regresar hacer de comer a la hora de regresar de la campaña, hay veces que no tenemos alimento, y aquí en su pobre casa a las compañeras que nos apoyan yo les he dicho que aunque sea frijoles, y un huevo, pero aquí siempre va haber algo que comer porque no todos los grupos y todos los movimientos nos apoyan en cuestión de alimentos, dependiendo, a mí si me da pena llegar y decirle a la gente saben que ya me fueron a apoyar y no hay nada, pues aunque sea se les invita aquí a su casa a tomar un alimento, lo más sencillo que sea, pero se les ofrece un taco, después de recorrer, en el transcurso de la mañana a volantear o a pegar cartel o a invitar a la gente, regresamos y les invito de comer como le platico, así muy sencillo, después de ahí los que se quieran volver a integrar los integramos hasta la otra parte del día para volver a seguir continuando, para terminar el trabajo, depende del trabajo que tengamos que realizar, si hay poco lo dejamos para otro día, y si no, en ese mismo día hay que continuar porque cuando estaba Héctor Bautista de candidato nosotros tuvimos que vender boletos para la rifa de una casa, y entonces eso fue muy pesado, entonces entre los brigadistas que estaban a mi cargo, pues nos íbamos hasta las 10:00 de la noche a vender los boletos para poder sacar los boletos que se nos habían designado, y llego a mi casa a las 10:00 o 11:00 de la noche.”

Hilda Verónica Martínez

“Te levantas muy temprano, porque por lo general citábamos a la gente dependiendo de la actividad, te bañas, a la gente se cita por lo general a las 8-9 de la mañana, llegas, verificas que gente te vas a llevar, y sales con tu brigada, y dependiendo lo que tengas que hacer, la actividad que te toque, la zona que tengas que cubrir, te vas y como eso de las 13.00 hrs. te da hambre, cortábamos y veíamos si comprábamos algo, regresábamos de comer y en la tarde por lo regular la actividad sigue, siendo la misma, las brigadas trabajaban hasta cuatro seis de la tarde, te vas a entregar tu reporte, verificas actividades



del día siguiente, nuevamente y a veces hay que quedarse en reuniones ya con las coordinaciones ó con las comisiones, en este caso específicamente de evaluación o de si ves que te hace falta material, pues hay que ir a recabar él material que vas a dar al día siguiente o si va haber alguna otra actividad pues tener todo a la mano para que al día siguiente pueda salir la brigada, y trabajar nuevamente por lo regular así se maneja y este dependiendo 20:00 ó 21:00 hrs. ponle por si hay una reunión de coordinación, pues hay que ir a la reunión y son reuniones que luego a los compañeros les gusta mucho hablar y salimos tarde a veces once de la noche y pues ya llegas rendida, y al otro día pues otra vez a la misma actividad.”

Julissa Mejía

“Bueno, pues primero tendríamos que ver lo que hay que hacer ese día, un día antes de la jornada electoral, me levanto como a las 8:00 a.m, hay que ver que hacer con los hijos, bueno mis hijos ya están grandes, de hecho a ellos los jalé, estuvieron trabajando en la campaña junto conmigo, este teníamos varias reuniones, hay que ir a capacita fundamentalmente a los casilleros, al grupo de apoyo que iba estar operando el día de la elección, en el caso mío, pues tenía que ir a capacitar y armar la estructura, organizar todo para el siguiente día que tuvimos reuniones aún con la estructura de Luís Sánchez, ver lo que faltaba ,ver lo de la comida, lo de el desayuno de los casilleros, ver lo de los programas de la computadora para poder tener la captura, tener todo ese tipo de infraestructura para el día siguiente, con cuantos teléfonos contábamos, con cuantos celulares, de ver a quien les faltaba tarjetas para estar comunicados con nosotros, tener nuestro propio centro de recepción de información a parte de lo que ya teníamos, o los que ya tuvimos en el distrito, ir viendo a nivel municipal y apoyamos al compañero del comité municipal porque él esta también en esta actividad, porque aquí en Nezahualcóyotl fue el centro de operaciones del Comité Estatal, aquí estuvo Rosario en las conferencias de prensa, tanto en las instalaciones del Comité Ejecutivo y bueno tuvimos que apoyarlo en esa actividad, este iniciamos como a las ocho de la mañana a capacitar compañeros de esto y terminamos como a las seis de la tarde,

regresamos a zona centro, nuestros compañeros de la estructura de Luís Sánchez, para finiquitar algunas cosas que nos faltaban nombramientos de representantes de casilla, después a los compañeros que faltaban de nombramientos y a capacitar a los que faltaban de capacitar y en la noche estuvimos un rato con la estructura de Luís Sánchez para poder armar el día siguiente, llegando a la casa, armamos paquetes de documentos para todos los que iban a estar trabajando el día siguiente, organizamos los carros que íbamos a salir desde aquí, cuanta gente, como los íbamos a llevar, y prepararnos a las seis de la mañana del día siguiente.”

Nieves Hernández

“Pues primero, nos venimos aquí al ayuntamiento hasta las cuatro, de aquí salimos y nos vamos a ayudar al candidato que este postulado por mi partido y de hecho se va todo el día, desde que estamos aquí hasta que terminamos la propaganda correspondiente a cada una de las campañas, y no tenemos hora 11, 12, 1 ó 2 de la mañana.”

Dolores Zarate

“Muy pesada, yo me levantaba como a las 6 de la mañana, dejaba mi casa media limpia, y luego yo ya estaba a las 8:00 hrs. en las oficinas de la organización para poder ver que era lo que se íbamos hacer, en el trayecto del día hasta las 20:00 –21:00 hrs. de la noche y seguíamos trabajando por cuestiones de lluvia o por cuestiones de sol y eso.”

Manuela Dávalos

“Levantarme muy temprano como a las siete de la mañana, acudir al comité de campaña, salir del comité como a las 9:30 a.m., visitar secciones electorales casa por casa, regresar al comité como a las 14:30 posterior a los alimentos, realizar el recorrido de la tarde y regresar de nuevo a las 18:00 hrs., posteriormente yo como era responsable del distrito 41, tenía que ver que la

estructura electoral estuviera completa principalmente de los representantes de casilla, por lo regular salíamos del comité como a las 10:00 p.m.”

El motivo principal expresado en las entrevistas para realizar el trabajo político serán, el de una identificación con valores éticos de la izquierda tales como el mejorar las condiciones de vida de las mayorías, así como el de contribuir al mejoramiento de la vida política del país.

## CONCLUSIONES

La participación es básica para la democracia; la democracia en si implica participación y la participación de las mujeres de forma efectiva en el poder, en la toma de decisiones, esta es necesaria para que se pueda hablar de democracia, característica de la cual carecen las mujeres que participan en Nezahualcóyotl. Sin la participación de las mujeres, la democracia como régimen político no puede ser democrática en el sentido estricto, y a la vez en un sistema de gobierno democrático las mujeres pueden participar de forma extensa, activa y real.

En este sentido a manera de conclusión podemos decir que las mujeres del PRD en Nezahualcóyotl, participan en todos los niveles e instancias del partido, pero su número decrece conforme se escala en las instancias superiores del partido; es decir la base partidista es donde encontramos más mujeres (incluso más que hombres), también las hay en los niveles intermedios y se intenta de acuerdo a los documentos básicos, que por lo menos el 30% se encuentre en las instancias directivas, así como en la distribución de puestos de elección popular. El partido del sol azteca posee una estructura piramidal donde las elites toman las decisiones reales del partido y donde las bases tienen poca o nula influencia hacia la cúpula y hacia la totalidad del partido debido a ser el último eslabón de penetración y control.

Debido a la división sexual del trabajo y a la histórica exclusión de las mujeres del mundo público, los partidos políticos se desarrollaron en una esfera en la que predominan valores y normas masculinas. Las mujeres representan a pesar de su masiva presencia un grupo marginal y están expuestas a una serie de prejuicios. Por el otro lado, las reglas que rigen en el ámbito político les son parcialmente desconocidas, ajenas y se contraponen a las que rigen en el ámbito de vida que les es adjudicado socialmente. Estos factores obstaculizan en forma decisiva un accionar político eficaz.

La propia situación de desigualdad económica, cultural, política, la lucha por la sobrevivencia cotidiana, la pesada doble o triple jornada laboral, el vivir en carne propia la miseria de todo tipo, conduce a las mujeres a dar el paso y adentrarse al mundo de la política a través de la militancia partidista municipal, por ser la base de la división territorial y de la organización política y administrativa, en su mayoría a través de alguna organización social, trabajan para empujar, presionar, y proponer medidas justamente encaminadas a una mejor calidad de vida.

Los orígenes de la participación política femenina en Nezahualcóyotl, se basa principalmente en aquellas mujeres que vieron y observaron que el modelo priísta traía consigo desigualdad y pobreza, falta de oportunidades, su participación se enmarca en la lucha por que sienten que sus familias y ellas están excluidas de un sistema corporativo y corrupto en el que se convirtió el PRI, donde había un constante abuso de autoridad; al dejar de representar los intereses de la mayoría de los ciudadanos de Cd. Nezahualcóyotl, fueron siendo desplazados por organizaciones sociales, que en 1996 a través de las siglas del PRD logran su primer victoria en el municipio, la cual mantendrán hasta la fecha.

El trabajo político de este partido en el municipio lo hacen hombres y mujeres de todas las instancias; el universo femenino que son parte del PRD en el municipio podemos caracterizarlo como mujeres que antes de pertenecer al PRD pertenecieron a organizaciones políticas de izquierda, mujeres que venían del PCM, PMS, PMT, PRT, así como del PRI y de organizaciones sociales como UPREZ, UGOCEM, CNC, MOVIDIG, etc. Los militantes de base son mayoritariamente mujeres; son las que realizan el trabajo principal en épocas electorales: pegas, pintas, asistencia a mítines, volanteos, y representantes de casilla lo cual habla de una discriminación.

Las mujeres en las que basamos esta investigación son de diferentes lugares de nacimiento a Cd. Nezahualcóyotl, de diferentes edades, casadas, solteras ó separadas con hijos de todas las edades, casi todas cuentan con educación básica aunque existen excepciones con licenciatura y maestría, y cuentan con

diferentes niveles socioeconómico; y que en el PRD vieron la posibilidad de impulsar sus demandas pasando a formar parte del partido sin abandonar su movimiento, es de decir que estas mujeres tienen una relación familiar con la participación política o comunitaria debido a que Nezahualcóyotl desde su fundación se ha urbanizado y crecido gracias a la organización de los colonos que de esta manera han logrado mejorar sus condiciones de vida. A pesar de ello el acceso de las mujeres en la toma de decisiones, en cargos de representación popular y en cargos de gobierno, es mucho menor que el de los varones.

Debo decir que se entrevistaron a las mujeres que visiblemente participaron en la campaña política de marzo del 2003, las que asistían a las reuniones de campaña que una vez por semana se llevaban a cabo en las oficinas de campaña del entonces candidato a presidente municipal Luis Sánchez Jiménez, en las cuales se discutían las problemáticas generales de la campaña que semana tras semana se presentaban, estas reuniones me daban un parámetro de aquellas mujeres más comprometidas y mas consideradas en la estructura electoral y las que trabajaron en la campaña día y noche tal y como las entrevistas lo testifican; así como también a regidoras y una sindico, las cuales por su puesto hablaba de su notable participación.

Cabe destacar que en términos generales no encontré obstáculos para la realización de las entrevistas, las cuales me darían acceso a la información relevante para el análisis; con tan sólo dos excepciones, las cuales finalmente sirvieron para tener una mayor claridad en las conclusiones y entre las cuales se encuentra el caso de la entrevista hecha a Araceli González en el H. Ayuntamiento, ya que no pudo ser concluida debido a el Secretario General de Gobierno y ex coordinador general de campaña Cirilo Revilla Fabián y a quién realicé la primera entrevista interrumpió su realización y de allí la entonces regidora no volvió a acceder a la entrevista dejándose a la mitad, también se encuentra el caso de una mujer llamada Martha Angélica Bernardino Rojas, con una notable participación política, militante importante de la organización social Movimiento Vida Digna (MOVIDIG), y en esos momentos coordinadora de finanzas de la campaña, quién había sido regidora, diputada local, diputada

federal y después del triunfo del 2003 ocupó la Secretaria de Finanzas del H. Ayuntamiento, y quién jamás accedió a la entrevista.

Las entrevistas realizadas son un pequeño ejemplo de mujeres que han dejado fluir su vocación política, que le han dado forma y voz a su participación y la han defendido a pesar de todo y de todos, las mujeres que participan en política, como lo ejemplifica este trabajo tienen innumerables obstáculos que vencer significa muchas veces sacrificar una de las esferas de la vida personal, tienen en comparación con los varones mas problemas estructurales que vencer tanto culturales como políticos, pero el motor de su participación es más fuerte ya que es por la gente, por su familia, motivadas por las malas condiciones en las que se encontraba el municipio y su colonia, pensaron que estas condiciones les perjudicarían en el crecimiento de sus hijos y que a través de la participación lograrían revertirlas, en la cual no encuentran cansancio, ni obligación más grande que la que su vocación interior las llama a trabajar, a pesar de la desilusión, a pesar del desaire, a pesar de ver que el trabajo realizado no tiene las suficientes recompensas equivalentes.

En esta tesis podríamos decir que es falsa esta idea de que no hay suficientes mujeres en la política debido a que no les interesa y así justificar su subrepresentación, ya que hay muchas mujeres que han hecho de la política su forma de vida, están por todas partes, dominan el panorama político, pero en su participación existe un límite hasta donde pueden llegar la mayoría de las mujeres y son pocas las que pueden escalar ese límite debido a varios factores influyen a ello y entonces pasan a formar parte de la política formal.

La mayoría de las entrevistadas entienden su participación política como un oficio al servicio de los demás, por lo tanto se observa arraigada en ellas esta idea cultural de que la mujer debe ser pura, buena y bondadosa; la ambición ó la búsqueda del poder es mala por lo tanto, participan políticamente cotidianamente, y día y noche en tiempos de campaña, pero no por ambición o por buscar un puesto sino por mejorar las condiciones de vida de su comunidad y porque creen que el PRD es la opción política que se las otorgará; por lo mismo, en su mayoría no se han preguntado cual es la forma de acceder al

poder, porque piensan que se van a corromper y no alcanzan a valorar el trabajo político que por años han realizado, tal parece que el sacrificio y la abnegación serán actitudes que igual que en la vida privada, algunas mujeres reproducen en su vida pública, y que sus compañeros varones de manera abusiva aprovechan rotándose cada trienio los puestos importantes de elección popular en sólo unos cuantos varones, dejándoles a las mujeres en la mayoría de las ocasiones las suplencias, el trabajo de base, puestos administrativos de bajo nivel y si bien les va, alguna que otra regiduría.

Las mujeres en su mayoría tienden a colocarse ellas mismas al margen de la lucha por conquistar algún puesto, como si ellas de manera natural nunca debieran plantearse estar allí, confirmando así la histórica adaptación del género femenino a la participación de las mujeres de manera informal, fuera de los archivos municipales, de los registros sobre política del municipio, de los libros de historia y de las estadísticas. Su noción de beneficio colectivo y el valor otorgado a la honestidad y la responsabilidad, parecen guiar el ingreso de las mujeres a la política, a diferencia de los hombres quienes en su mayoría tienen claro que la finalidad de su participación es hacer una carrera política la cual los llevará hacia el poder público.

Lo que encontré de importancia en cada una de las entrevistadas son los triples esfuerzos que tienen que hacer para estar a la altura de los varones en la política, pues deben de cumplir con sus deberes de género, tal y como la mayoría de ellas expresan lo difícil que resulta combinar la vida familiar con el trabajo político que realizan, otras por su carácter de viudas, solteras, separadas o como de manera textual lo expresarán tuvieron que esperar a que crecieran sus hijos para poderse dedicar de lleno al trabajo político.

Su concepción en general sobre la política es negativa, palabras como deshonestidad, oportunismo, ambición, enriquecimiento a costa de los demás o simplemente sucia, serán las características que le darán a la política. Aspiran a la democracia como sinónimo de desarrollo social e individual con igualdad de derechos y el acceso a mejores condiciones de vida. Se observa una carencia de manejo de término como el feminismo ya que comúnmente se



asocial al feminismo con una postura radical antihombres, y en su mayoría no conocen ninguna organización social que se dedique específicamente al trabajo con mujeres en el municipio, aunque reconocen la necesidad de darle más espacios a las mujeres en el partido, de igual manera existe una desinformación de sus derechos en todos sus niveles y una falta de educación con perspectiva de género que lleven a estrategias comunes con miras a buscar una mayor representación de las mujeres en el municipio.

Las perredistas apuntaron que uno de los problemas de las mujeres en el municipio radica en la alta tasa de violencia que viven las mujeres por parte de sus conyugues, y el que existe un gran número de madres solteras y la mayoría de las entrevistadas expresaron su interés de formar ó de pertenecer a una organización que trabaje en apoyo a la mujer, debido a que observan en las mujeres de Nezahualcóyotl un sector vulnerable y carente de apoyo gubernamental para la solución de sus problemas de todo tipo.

A la respuesta negativa o de desconocimiento de si pertenecen a alguna corriente interna del PRD habla de la desvinculación real con el partido ya que existe en su mayoría un filtro para llegar al partido y que es la organización social a la que pertenecen y por la que trabajan directamente debido a que posterior a la fundación del PRD, las organizaciones sociales siguieron trabajando bajo el convenio de ser adherentes al partido y que en opinión de las militantes este convenio les ha restado legitimidad como organización social y han ido perdiendo principios por los puestos de poder, ya que no pueden hacer plantones ni marchas debido a arreglos políticos y a que su organización está representada en el cabildo.

La estructura política del PRD en el municipio sólo se activa en momentos electorales o en tiempos donde la agenda del partido lo requiera, el trabajo permanente con la gente se realiza a través de las organizaciones sociales en el municipio y frecuentemente se observarán fuertes pugnas entre las organizaciones, acrecentándose estas en tiempos preelectorales debido a la defensa de sus cuotas de poder. De igual manera, también podemos decir que cada vez son menos grupos y organizaciones sociales tomadas en cuenta en la

toma de decisiones y en la distribución de candidaturas cosa que no ocurría en un inicio de su llegada del PRD al poder.

La falta de institucionalidad del partido, aunado al exacerbado poder clientelar de los líderes de las organizaciones, que a su vez son quienes detentan los puestos de elección popular, hace que se inhiba el proyecto democrático y por lo tanto la visibilización política de las mujeres ya que niega la participación democrática y excluye a todos y todas que no estén bajo el patrocinio del líder de la organización.

Estas prácticas en Cd. Nezahualcóyotl tienen un entramado de relaciones políticas ancestrales las cuales se transforman en mecanismos que la clase política ha tenido a su mano como formas de lucha y de hacerse del poder, combatiendo a sus opositores del PRI con las mismas armas que ellos usaban.

En este sentido podría concluir que en la medida en la que sigan prevaleciendo sectores amplios de la población con déficit de satisfactores elementales de vida, el estilo de gobierno clientelar seguirá existiendo como forma de lograr capital político importante, debido a la necesidad que tiene la gente de intercambiar lealtad política por satisfactores básicos de vida, tales como alimentos a bajo costo, cemento, varilla, beneficios como programas sociales que les ofrezcan, etc.

También podemos decir que la creación de instancias propias de la mujer del PRD en Nezahualcóyotl son inexistentes y de poco trabajo, los objetivos por los cuales se creó la secretaria de la mujer y la coordinadora de mujeres, no han podido concretarse en el municipio, tampoco hay línea política en relación a las mujeres de Nezahualcóyotl, no hay una formación política para ellas como incentivo para que accedan a mas cargos de elección popular, en instancias directivas en el partido y en organizaciones sociales, esto nota el poco trabajo implementado en el municipio referente a buscar una mayor participación política de las mujeres, ya que no hay instancias institucionales que sean respetadas por los militantes que conlleven a una democratización del partido y su política hacia las mujeres, se ejemplifica claramente lo dicho por el

secretario técnico del partido en el municipio, **“la cartera de mujeres, es la secretaria de asuntos sin importancia”**.

La mayoría de las mujeres perredistas ven fallas en su partido, como el hecho de la concentración del poder político en tan solo algunas personas de organizaciones políticas, así como el exacerbado machismo y la falta de espacios para las mujeres, ya que esto las fragmenta también a ellas; podríamos decir que hay una especie de resabios priístas tales como el verticalismo, el caudillismo, y caciquismo, las decisiones cupulares, el clientelismo, el pragmatismo, la falta de capacitación y formación política hacia las bases.

Su afán de justicia de las mujeres, la satisfacción de trabajar por la gente, la lucha por ideales para dejarles un mejor México a sus hijos, aún estando cansadas de la exclusión y la falta de oportunidades para ellas y para su comunidad; ven con tristeza que en su partido, después de años de lucha las excluyen y las marginan, pero siguen trabajando por el partido y quieren continuar; saben que les hace falta preparación motivo por el cual se autoexcluyen y aunque claramente muestran inconformidad por ver cómo el clientelismo político ha impedido la democracia, la transparencia, y la igualdad al interior de su organización así como del partido, estas prácticas las hacen dudar que su esfuerzo valga la pena y las lleva a pensar que su trabajo de años solo ha servido para el enriquecimiento de algunos.

En los documentos básicos del PRD (Programa, Estatuto, Declaración de Principios) existen apartados que se refieren específicamente a las mujeres. Sin embargo, no dejan de ser eso, apartados como los que se usan para tratar a los grupos vulnerables. También es preciso observar que hay una distancia entre lo que afirman los documentos básicos y lo que se ha escrito en la secretaria de la mujer por un lado, y lo que nos señala la realidad incluido el tema de cuotas que como medida afirmativa y que en la realidad no se alcanza a percibir.

La idea del establecimiento de las cuotas en donde fue necesario que las mujeres tuviesen cargos de representación en una proporción cada vez más parecida a la de los varones y de ahí que las mujeres representadas presionen para promover las demandas de género y en algún momento las cuotas dejen de existir pues la participación de hombres y mujeres será igualitaria; en el caso el cual nos ocupa, este objetivo sufre una especie de malformación, debido a que la idea por la cual se establecieron en el PRD ha perdido su cometido ya que las prácticas políticas del perredismo en Nezahualcóyotl prevalecen las prácticas injustas, antidemocráticas, donde se verá el predominio de prácticas clientelares y en el momento en que se deciden las candidaturas femeninas, se da lugar a que los líderes y las cúpulas decidan quienes serán las mujeres que entrarán a cubrir las cuotas establecidas en los estatutos, utilizando criterios subjetivos tales como la obediencia y lealtad al patrón, interpretándose este acto como un favor y no como un derecho, distorsionando de esta manera la representación popular, ya que este sistema favorece el acrecentamiento del poder del patrón como en cualquier sistema clientelar y no de las mujeres en la toma de decisiones.

Las características del PRD no coadyuvan al desenvolvimiento de las mujeres como militantes plenas, con las mismas oportunidades que los varones. La centralización de las decisiones importantes, el clientelismo, las corrientes, grupos o facciones a nivel nacional, y en el caso de Nezahualcóyotl de las organizaciones sociales; el desigual reparto de recursos financieros, la escasa formación política femenina y desde luego, los resabios culturales machistas, son las causas fundamentales de este rezago femenino. Las militantes que pertenecen a una facción más poderosa que otra a nivel nacional y de igual manera en Nezahualcóyotl con las organizaciones tienen mayor ventaja para asumir puestos y para ascender mediante las medidas afirmativas con mejor facilidad.

Como ya señalé, las deficiencias estructurales del partido del sol azteca repercuten inevitablemente en la organización de las mujeres perredistas, y seguramente, en todos los sectores. Por ello si el partido quiere seguir siendo vanguardia política de la equidad, la inclusión y la tolerancia, así como seguir

detentando el poder en el municipio, hombres y mujeres tendrán que dar la lucha desde todas las instancias para que el combate a la discriminación por razones de género, no se quede solamente en el papel, sino que realmente se empiece a practicar en la vida cotidiana. Ya que el PRD en Nezahualcóyotl podemos decir que ganó la batalla electoral en los inicios de la construcción de la democracia en México, pero está lejos de ostentarse de haber ganado la batalla democrática en su interior.

Así podemos concluir que al PRD le hace falta mucho trabajo interno para poder ser un partido atractivo a la ciudadanía realizando acciones que dejen atrás prácticas que ya no son útiles en un futuro y abocarse a dar resultados, creando una verdadera cultura democrática, el PRD tendrá que empezar con la creación de mecanismos tendientes a asegurar la igualdad democrática de sus militantes hombres y mujeres.

Esta tesis muestra una realidad política en la cual las mujeres son las constructoras del PRD en el municipio a través de las organizaciones sociales; realidad que se repite en varios municipios del país y en diferentes partidos políticos, por lo cual resulta importante y necesario ir por esas hacedoras de la historia, hablar de ellas, contar sus historias, que su nombre esté en libros y revistas, que las nuevas generaciones tengan el conocimiento que hubo mujeres que lucharon por ideales y no por poder y dinero, e ir revirtiendo esta realidad donde el sexo masculino sigue siendo una condición para la atribución de derechos políticos y donde las oportunidades de las mujeres para ejercer poderes políticos importantes, son muy escasas hoy en día en pleno siglo XXI.



## BIBLIOGRAFIA

Acedo, M. Blanca "Representación política y sistemas electorales municipales". Ed. Centro de Estudios para la Reforma del Estado, México, 2000.

Barbieri, Teresita. "Sobre la categoría de género. Una introducción teórico metodológica". Isis Internacional, Ediciones de las Mujeres. Núm. 17. 1992.

Barrera, Bassols, Dalía "Factores que facilitan o limitan la participación social y política femenina". Ponencia presentada en el *1er. Encuentro Regional de Mujeres. Por una Ciudadanía con Equidad*. México, D.F., Agosto-Septiembre 2001, Instituto de la Mujer, GDF.

Barrera Bassols, Dalia "Hacia la visibilidad: mujeres y política en México", en: Elena Urrutia (coordinadora), *Estudios sobre las mujeres y las relaciones de género en México: aportes desde diversas disciplinas*, PIEM/ COLMEX, México, 2002.

Barrera, Dalia "La participación política de las mujeres en México" en: *Las Mujeres en América del Norte al fin del milenio.-* México: UNAM, PUEG, CISAN, México, 1998.

Barrera, Bassols, Dalia, "Mujeres, ciudadanía y poder ", en *Mujeres, ciudadanía y poder*, Dalia Barrera (comp), El Colegio de México, México, 2000.

Bonder, Gloria. "Mujer y Política; ¿Cuál política?, ¿Qué mujer?. El estudio de la política desde la perspectiva de las mujeres. FEM. Número. 46. México, 1986.

Bordieu, Pierre, "La dominación masculina", Anagrama, 1999.

Borjas Benavente, Adriana, "*Partido de la Revolución Democrática*", *Estructura, organización interna y desempeño público: 1989-2003*, Ed. Gernika, México, 2003.

Calderón, Soto, Silvia, El proceso organizativo del Partido de la Revolución Democrática. De origen a su tercer congreso. Tesina. Licenciatura en Sociología. UNAM, ENEP-Acatlan, Edo. De México, 1996.

Cano, Gabriela, "Revolución, feminismo y ciudadanía en México (1915-1940)", en Georges Duby y Michelle Perrot, *Historia de las mujeres*, Madrid, Taurus, 1993.

Chaney, Elsa "Supermadre. La mujer dentro de la política en América Latina". México. Fondo de Cultura Económica, 1983. (Colección popular 240).

De la Rosa, Martín, *NEZAHUALCÓTOTL, Un fenómeno*, Ed. Fondo de Cultura Económica, Testimonios del fondo, México, 1974, # 19.

Dietz, Mary, "El contexto es lo que cuenta. Feminismo y teorías de la ciudadanía", en *debate feminista*, año 1, México, marzo de 1990.

Deutch Karl W, *política y Gobierno*. Ed. Fondo de Cultura Económica, Edición España, 1976.

Farías, María Emilia, "La participación de la mujer en la política", en *México: 75 años de revolución*, t. II, Instituto de de Estudios Históricos de la Revolución Mexicana-FCE, México, 1988.

Fernández Christlieb, Paulina "Participación política de la mujer en México", en Anna M. Fernández Poncela (Comp.), *Participación Política. Las Mujeres en México al final del milenio*, El Colegio de México, México, 1995.

Fernández Poncela, Ana María., "Participación social y política de las mujeres en México: Un estado de la cuestión" en: Anna M. Fernández Poncela (Comp.),



*Participación Política. Las Mujeres en México al final del milenio*, El Colegio de México, México, 1995.

Fraser, Nancy. "Repensar el ámbito público: una contribución a la crítica de la democracia realmente existente" en *Debate Feminista*, año 4, vol. 7, México, marzo 1993.

García, Amalia, Ifigenia Martínez y Nuria Fernández, "Las cuotas de mujeres en el PRD", en *Debate Feminista*, núm. 3, México, marzo de 1991.

García Núñez Áurea Corina "Participación Política y feminismo. Las mujeres en el partido de la revolución democrática (1988-1996). El Colegio de México, Programa Interdisciplinario de Estudios de la Mujer, trabajo final, julio 1996.

Garrido Luis, Javier "La ruptura. La corriente democrática del PRI", Ed. Grijalbo, México, 1993.

Gómez Tagle, Silvia, "La ruptura en las elecciones mexicanas: 6 de julio de 1988", en Alonso, Asís y Tamayo (coord.), *El nuevo Estado mexicano: Estado y Política*, Universidad de Guadalajara/Nueva Imagen/CIESAS, México, 1992.

Huitron, Antonio, *Nezahualcóyotl, Miseria y grandeza de una gran ciudad*, Ed. Libros de México, S. A, México 1975.

Jelin, Elizabeth (coord.), *Ciudadanía e identidad. Las mujeres en los movimientos sociales latinoamericanos*, Instituto de Investigaciones de las Naciones Unidas para el Desarrollo Social, Ginebra, 1987.

Joan Scott, citado en Lamas Martha (comp.), "El género: la construcción cultural de la diferencia sexual". PUEG-UNAM/ Grupo Ed. Porrúa 1996.

Lamas, Marta (comp.), *El género: la construcción cultural de la diferencia sexual*, PUEG-UNAM/Miguel Ángel Porrúa, México, 1996.

Martínez, Alicia “De poder, podemos: diferencias genéricas en la dinámica sociopolítica”, en *El cotidiano*, núm.53, UAM-A, México, marzo-abril 1993.

Martínez, Silva Mario y Salcedo Aquino Roberto “Diccionario Electoral 2000”, Ed. Instituto Nacional de Estudios Políticos A.C., México, 1999.

Massolo, Alejandra, “Introducción, Política y Mujeres: Una peculiar relación” en Alejandra Massolo, (comp) *Los medios y los modos. Participación política y acción colectiva de las mujeres*. El Colegio de México, México, 1994

Massolo, Alejandra, *Por amor y coraje. Mujeres y movimientos urbanos de la ciudad de México*. Ed. El Colegio de México, México, 1994.

Mouffe, Chantal, “Feminismo, ciudadanía y política democrática radical”, en debate feminista, año 4, vol. 7, México, marzo de 1993.

Navarro, Micaela; Valenciano, Elena “Hablemos de Democracia” *El País*, España, 4- julio –2002.

Pateman, Carole, “*Feminismo y democracia*”, en *Debate Feminista*, Año I, Vol. 1, México, marzo de 1990.

Phillips, Anne “Género y teoría democrática”. Instituto de Investigaciones Sociales, Programa Universitario de Estudios de Género. UNAM, 1996.

Prud'homme, Jean Francois, *El Partido de la Revolución Democrática: las ambivalencias de su proceso de institucionalización*, Foro Internacional, Vol. XLIII, Enero-Marzo, 2003, Num. 1.

Rabotnikof, Nora “Corporativismo y democracia: una relación difícil” en Luna Matilde y Pozas H. Ricardo (cop). *Relaciones corporativas en un periodo de transición*, Instituto de Investigaciones Sociales, Universidad Nacional Autónoma de México. México, 1992.

Ramírez Anaya, Leticia “Propuestas y avances de las mujeres perredistas” en: Barrera Bassols, Dalia. *Mujeres que gobiernan municipios; experiencias, aportes y retos*. México: El Colegio de México, PIEM, 1998.

Román Reyes (Dir): *Diccionario Crítico de Ciencias Sociales*, Pub. Electrónica, Universidad Complutense, Madrid 2002 ss.

<http://www.ucm.es/info/eurotheo/diccionario>

Rouquié, Alain citado en De Remes, La Brely, Alain “*Hegemonía y clientelismo en el sistema electoral mexicano*” Tesis para obtener el título de licenciado en Ciencias Sociales. Instituto Tecnológico Autónomo de México ITAM, México, 1993.

Sánchez, Marco Aurelio, PRD: La elite en crisis, problemas organizativos, indeterminación ideológica y deficiencias programáticas, Ed. Plaza y Valdes, México, 1999.

Riquer Fernández, Florinda “Mujer y procesos de individuación: ciudadanas simbólicas” Acta Sociológica #16, México, enero-abril de 1996.

Vania Salles y Elsie Mc Phail (comps), *Textos y Pre-textos: once estudios sobre la mujer*, Ed. El Colegio de México/PIEM, 1991.

Sineau, Mariette, “Las mujeres en la ciudad: Derechos de las mujeres y democracia”, en Georges Duby y Michelle Perrot, *Historia de las mujeres*, 5. El siglo XX, Madrid, Taurus, 1993.

Staudt, Kathleen “Mujeres en la política: México en una perspectiva global” en: Tarrés, María Luisa. *Género y cultura en América Latina.- México*: El Colegio de México, C.E.S. y P.I.E.M, 1998.

Stevenson, Linda S., “*Las mujeres políticas y la izquierda en México: reclamo de un nuevo espacio en la política institucional*”, en Género y cultura en América Latina, Ma. Luisa Tarrés (coord), El Colegio de México, México, 1998

Tuñón, Enriqueta. "El otorgamiento del sufragio femenino en México". Tesis. UNAM. Doctora en Historia, Facultad de Filosofía y Letras, México, 1997.

Tuñón, Esperanza. "Mujeres en escena: de la tramoya al protagonismo. El quehacer político del movimiento amplio de mujeres en México (1982-1994)", Coordinación de Humanidades, Programa Universitario de Estudios de Género, UNAM, Miguel Ángel Porrúa editores, México, 1997.

Villar Márquez, Eliana, *Por mérito propio. Mujer y política*. Centro de la Mujer Peruana Flora Tristan, Lima, Perú, 1994.

Ward, Peter M., "De clientelismo a tecnocracia" en: *Política y Gobierno*, Vol. V, num. 1, primer semestre de 1998, México.

Weingrod, Alex, citado en De Remes, La Brely, Alain "*Hegemonía y clientelismo en el sistema electoral mexicano*" Tesis para obtener el título de licenciado en Ciencias Sociales. Instituto Tecnológico Autónomo de México ITAM, México 1993

### **Documentos Consultados**

"Atlas Mercadológico de Ciudad Nezahualcóyotl". Universidad Tecnológica de Nezahualcóyotl 1991-1999.

XII Censo General de Población y Vivienda del Instituto Nacional de Estadística, Geografía e Informática (INEGI).

Día Internacional de la Mujer y Tercera conferencia Nacional de Mujeres del PRD.

En III Feria de la Mujer. PRD. Secretaria de la Mujer del CEN del PRD. 1998.

Secretaría de la Mujer, PRD. Plan de trabajo. 1996-1997

Secretaría de la Mujer del Comité Ejecutivo Estatal, PRD, D.F. Plan de trabajo de la Secretaría de la Mujer. (Contenido: Diagnóstico de la situación de las mujeres del D.F. Participación política y perspectivas de organización de las mujeres del PRD). 1996.

Estatuto del Partido de la Revolución Democrática, Reformas Aprobadas por el XI Congreso Nacional del Partido de la Revolución Democrática

Declaración de Principios del Partido de la Revolución Democrática (Aprobada en su VI Congreso Nacional) Zacatecas, 24-28 de abril del 2001, apartado IV Equidad de Género

Instituto Electoral del Estado de México, Procesos Electorales, 2002-2003, resultados del computo de la elección de ayuntamientos (incluye resoluciones del TEEM y del TEPJF).

Programa del Partido de la Revolución Democrática (aprobado por su VI Congreso Nacional; 24 al 28 de abril del 2001, Zacatecas, Zac. )

“Plan de Desarrollo Municipal 1997-2000”. H. Ayuntamiento de Nezahualcóyotl.

“Plan de Desarrollo Municipal de Nezahualcóyotl 2000-2003”, H. Ayuntamiento de Nezahualcóyotl.

“Reglamento General de Elecciones y Consultas”, aprobado en la XIII sesión plenaria del IV Consejo Nacional del Partido de la Revolución Democrática.



## ANEXOS

### ANEXO 1

#### 1.1 CUESTIONARIO

**Fecha de entrevista:** Septiembre 2003

**Nombre:** Alliet Mariana Bautista Bravo

**Edad:** 35 años

**Lugar de nacimiento:** México D.F.

**Estado Civil:** Soltera

**Número de hijos:** Ninguno

**Escolaridad:** Maestría

**Profesión:** Socióloga

**Ingreso:** 55 mil mensuales

**Personas con las que vive**

Parentesco	Edad	Escolaridad	Ocupación	Ingreso
Madre	63	no tiene	hogar	No tiene
Padre	69	primaria	hogar	No

#### EXPERIENCIA LABORAL PREVIA A SU CARGO ACTUAL

Empresa o institución  
desempeñado

periodo

cargo

Centro de atención a la violencia Intrafamiliar Procuraduría D.F	1991-1993	Investigadora
Cámara de diputados	1993-1996	Asesora
Cámara de senadores	1996-1998	Asesora
Comité Ejecutivo del Edo. Méx.	1999	Secretaria de Formación Política
Comité Ejecutivo Nacional	2000-2002	Subsecretaria de asuntos municipales





**¿Cómo fue su integración al PRD?** Al partido como tal fue cuando se fundo yo soy promotora de la fundación a través de los comités de defensa del voto aquí en Neza, aunque desde antes cuando se lanza el Ingeniero a partir de la facultad se hicieron unas brigadas estudiantiles a favor del Ingeniero

**¿Esta afiliada al PRD? ¿Desde cuando?** Si, desde 1988

**¿Qué opinión tiene de la política?** Es el arte de hacer posible lo imposible sería mi definición.

**¿Qué opinión tiene de la democracia?** Equidad, participación y calidad de vida para todos.

**¿Qué tipo de partido es, según usted, el PRD?** Se ha desviado, de los orígenes y de la esencia por el que surgió y yo lo puedo apostar porque yo estuve desde su origen, es el partido que ha heredado la izquierda mexicana históricamente.

**¿Hay muchas mujeres en su organización o son minoría?** Hay muchas mujeres.

**¿Cuáles son las razones por las que continúa en el PRD?** Porque es la única opción en este momento de participación política, es lo que más me convence.

**¿Su grupo político o usted se incorporaron a alguna corriente específica dentro del PRD?** En la Nueva Izquierda

**¿En el municipio hay alguna organización feminista?** No conozco ninguna, pero en el último evento que hubo del 17 de octubre del aniversario del voto de la mujer estoy contactando algunas para poder realizar algo, no como una organización, sino como desde su trinchera cada quien podemos ir construyendo algo hacia el género.

**¿Consideras que en el PRD municipal, las mujeres y los hombres tienen el mismo trato y las mismas oportunidades?** No, Vivimos en una sociedad machista por excelencia

**¿Por qué razones?** Porque es una sociedad machista y patriarcal donde tiene mayor valía el hombre que la mujer, más aún en la política la mujer al ámbito que entra que es la política es un ámbito netamente masculino en cuanto al tipo de reuniones en cuanto a los horarios de reuniones y hay una discriminación a lo mejor invisible pero si marcada pero como mujer pues nos cuesta mucho llegar a estos puestos.

**¿Conoce ud. Los logros del PRD como gobierno para las mujeres?** Sí, yo creo que en general la Ley Robles del Distrito Federal fue una de las principales y en los estatutos marca una clara tendencia a incluso acciones afirmativas que también ha costado mucho también para que se respeten las acciones afirmativas y como también para las mujeres jóvenes e indígenas.

**¿Qué se obtiene de militar en el PRD?** No tengo otra alternativa, me lo he preguntado a mí misma.

**¿Qué es ser militante del PRD en Cd. Neza? (grados de aproximación a diversas formas de participación, etc...)** Depende de donde lo veas y que tipo de militante, porque aquí hay mucho corporativismo mucho, hay mucho oportunismo hay de todo como cualquier otro partido en este país en este momento.

**¿Qué propondrías al PRD para favorecer su política hacia las mujeres?** Que tuviera una manera especial hacia las propias mujeres, en cuanto a capacitación que pudiéramos reorganizar y que eso implica en todos los sentidos, incluso las reuniones, los lugares, los horarios, en el caso de las mujeres que tienen hijos pues igual tener una guardería para que también puedan participar ellas y dejar a sus hijos en un lugar seguro.

**¿Qué relación tienen las líderes con las mujeres de base del PRD?** Yo creo que no una mas especial por ser mujeres, debería de haber más y horita que yo estoy aquí en el municipio tengo una cercanía más estrecha con la población, te comentaba incluso con la Directora de Desarrollo Social y los planes que se tiene como ayuntamiento hay algunos pendientes, como con la Presidenta de la Barra de Abogados que es mujer que incluso aquí es mujer por primera vez la que preside la barra de abogados de Neza, algunas gentes que acudieron a ese evento, incluso otras investigadoras, antropólogas gente que acudió ir haciendo incluso el planteamiento tender puentes para poder tener un proyecto más a fin más hacia el género, ya que sí se necesita de una especialización de una atención.

**¿Cuáles son las limitaciones que usted considera tienen las mujeres para participar en la política? (Educación, tareas domésticas, falta de interés por el poder y el liderazgo)** Todas estas opciones que me dijiste, yo creo que en la propia cultura en la que vivimos no es válido que la mujer aspire tener poder y eso lo ven los hombres incluso los del propio partido te

ven como una rival y cuando igual les has ganado que ha sido incluso también mi caso propio, cuando yo gané una elección interna no me la respetaron, por ejemplo pero esa es otra historia, porque dijeron como una mujer me ganó, una vieja como se dice en la cultura muy común mente una vieja te ganó y se la gane y la gane por votos.

**¿Cree usted que las mujeres tienen algo que aportar en la política?** Digo somos el 52% de la población tenemos que aportar muchísimo yo creo que más en este momento de la historia se esta haciendo más fuerte la participación de las mujeres, la responsabilidad que se tiene y claro que por su puesto tenemos mucho que aportar somos el 52% de la población.

**¿Ha tenido ud. Algún conflicto familiar por participar en el PRD? ¿en la campaña?** No porque mis padres me apoyaron desde siempre, aunque a veces recibes hostigamiento, que no sabes a lo que vas.

**¿Ha tenido ud. Algún conflicto dentro del PRD por ser mujer?** Recibes discriminación, a lo mejor invisible, pero si la percibes por supuesto que si, y no tanto como conflicto más bien cuando yo gano esta elección, igual no se me respeta porque a lo mejor igual por mi género, a lo mejor porque también tenía mayores compromisos políticos la gente que perdió conmigo lo apoyan no, y yo no tenía algún referente, alguien que me defendiera arriba no.

**¿Opina usted que existe un estilo masculino y otro femenino de liderazgo?**

No

**¿Se considera feminista?** No

**¿Cómo mujer, cuáles son los problemas con los que se ha enfrentado en el trabajo político que realiza?** La propia cultura, esta cultura que igual no tienes la capacidad a lo mejor desde que inicie pues estaba más cavita, no tenía la experiencia y aparte el hecho de que eres mujer no tienes la capacidad sobre todo te ven como de alguna manera como hombre y lo otro es pues las reuniones, hay que desplazarse, las reuniones llegan a ser muy tarde entonces tienes que peligrar al igual si quieres estar en la reunión tienes que esperarte hasta el final y tienes que llegar tarde tienes que, pues peligras de una manera pues en general, a parte en esta propia ciudad o en la ciudad de México, incluso descuidas tu propia persona y te tienes que dedicar de

tiempo completo porque si te pierdes de una reunión pues ya te fregaste, si estando a veces no te toman en cuenta ahora imagínate.

**¿Qué opina de la supuesta superioridad ética y moral de las mujeres?** Yo opino que al menos en corrupción es menos corruptible la mujer incluso en el propio gobierno del DF. tienen incluso una estadística de que ponen a las mujeres como policías y son menos corruptibles, aunque igual eso no garantiza que ninguna sea corrupta, yo creo que también hay cada joyita por ahí también no, pero en general yo creo que es menos corruptible tiene más ética.

**¿Cuáles son los principales problemas de la mujer en el municipio?** Hay una gran cantidad de madres solteras, la educación, pues se sigue reproduciendo igual yo creo que por ahí se dice que educa a un hombre y educaras a un mexicano, educa a una mujer y educarás a todo un pueblo porque las mujeres somos las responsables de la educación es algo contradictorio educamos a los hijos pero educamos de tal manera que reproducimos los mismos valores culturales, entonces mucho esta en la mujer, como educa a sus hijos para que ya no exista esos grados de machismo.

**¿Se han incorporado las demandas de género en las políticas municipales?**

Hay dos, tres proyectos interesantes en este caso del ayuntamiento para hacer una clínica de atención a la mujer y poner centros de atención casas de la mujer donde se les de atención psicológica, legal, hacia la violencia y ese tipo de cosas.

**¿Qué problemas ha tenido usted para combinar la vida familiar con el empleo y el trabajo político?** Muy complicado, porque no tienes vida propia, si estas en la política y quieres aspirar a algo no tienes vida propia, te tienes que dedicar como se dice vulgarmente de tiempo completo ósea dejas reuniones familiares, dejas cuestiones a lo mejor de óseo por dedicarte a esto, ahora lo que estoy haciendo es organizar más mi tiempo, pero también tengo una vida propia.

**¿Cuántos años tiene viviendo en C.D. Nezahualcóyotl?** 28 años

**¿En que fecha y que circunstancias le hicieron pensar que usted podía ser candidata a regidora?** Cuando gané la elección para diputada local y me

la quitaron hace diez años en 1993 aquí en Neza, en esta cuestión aparte de hacer la talacha, el trabajo de base, tienes que crecer políticamente, ósea no basta y fue lo que me di cuenta en 1993, no basta sólo el trabajo de base, no basta que yo tenga el carisma con la gente y que en una votación interna yo gane la mayoría de los votos si la estructura más arriba, es decir dentro de mi propio partido no hay quién defienda lo que yo tengo abajo, es como si no existiera, yo estuve excursionando en la Cámara de Diputados, también en el propio Senado, participando igual en el partido no solo trabajando en el senado sino incursionando por la clase política, y no es por echarme flores, pero soy uno de los cuadros más preparados.

Hace 10 años yo pensé que tenía un buen trabajo de campo para una candidatura, me registre, gané, tengo mi constancia de mayoría de el colegio electoral y toda la cosa ya voy a Toluca para registrarme y resulta que ya estaba registrado el que había perdido en el IEEM hago muchas marchas, muchas movilizaciones, la gente me acompaña muchas veces a ir al nacional, al estatal, nunca encontraba al Presidente, al nacional nunca estaban en las oficinas todo el día para ver la cuestión de la candidatura, no hay posibilidad, bueno ya me dan la constancia hasta el final en la noche dan la orden del cambio de candidatos, voy a Toluca al día siguiente ya era muy noche y resulta ser que la ley te establece tiempos para hacer cambios y modificaciones entonces es la única alternativa ya en ese momento, que ya era muy tarde se estaba acercando el día de la elección la única posibilidad de hacer ese cambio es que yo lleve el acta de defunción del candidato que estaba registrado o la carta de renuncia, digo de manera graciosa nunca se murió ni nunca renunció, entonces hay dos ordenamientos de la Comisión Nacional de Garantías y Vigilancia que debe de renunciar entonces yo le exijo a mi partido que tiene que renunciar a la candidatura que tiene que firmar un documento, nunca lo firma y como nunca lo firma pues igual se queda registrado, no ganamos ese distrito pero la proporción de integración del congreso local, es el que tenga la primera minoría entra una proporción entonces entra como diputado local y se supone que también el propio estatuto lo marca, que si tú no acatabas como afiliado del partido un ordenamiento de la Comisión Nacional de Garantías era la expulsión, pero tampoco nunca lo expulsaron, el compañero fue Diputado local, después

regidor, después Diputado Federal y horita es Diputado local <sup>1</sup>, yo pienso que este suceso se debió a que no había una corriente que me defendiera a capa y espada aunque hubo una mujer, fueron dos integrantes del Comité Ejecutivo Nacional, fue una compañera Laura Itzel del Castillo, que sin conocerme yo le di informe y me defendió muchísimo a capa y espada y Alfonso Ramírez Cuellar que era en ese momento también del Comité Nacional fueron las personas que me defendieron pero te digo que finalmente si me dieron la sustitución de candidatos por el propio Secretario Electoral que era en ese entonces el güero González no me acuerdo bien como se llama, pero el problema fue que llegó allá pero ya no se podían hacer los cambios.

**¿Qué otros cargos o puestos ha tenido en el PRD de el municipio?** Desde la Integración del Comité Municipal como Secretaria de Organización, como Consejera Estatal en el primer Congreso Estatal, integrante del Comité Municipal nuevamente con la cartera de Movimientos Sociales, delegada del Servicio Electoral Federal en muchos Estados, Subsecretaria de la Comisión de Derechos Humanos Consejera Estatal horita soy, Consejera Nacional electa horita por Congreso Nacional, fui Diputada suplente por un accidente Diputada suplente federal, pero digo que ser suplente y ser nada es lo mismo y horita actualmente regidora.

**¿Cómo se fue consolidando su candidatura para regidora?** Pues con mucho trabajo, yo pertenezco a una corriente, he hecho mucho trabajo ahí y con muchas gentes incluso que no son de la corriente también apoyando mucho, en este caso estuve trabajando con Rosalbina Garavito, con la gente del Barzón, y el apoyo de base aquí en Neza con el apoyo de muchos compañeros y más que nada los Comités de Base fueron los que me apoyaron.

**¿Con quienes competía?** Lo que paso para la integración de esta planilla, fue algo muy curioso porque a parte de que el año pasado que se hace la elección para la renovación de la dirigencia tanto para la Nacional, Estatal y Municipal, que por primera vez mi partido alinea todas las direcciones en los tres niveles para renovarlos, se da pues un gran fraude interno que da

---

<sup>1</sup>.- Aunque la Regidora Alliet Bautista se resistía a nombrar a la persona que le realizó el fraude ya que se estaba grabando, me comento que fue Emilio Ulloa quien contendió en la elección interna con Luis Sánchez Presidente Municipal electo.

muchas dudas incluso de que si las presidencias que se estaban disputando internamente , entonces es cuando el partido en este caso la dirigencia nacional dice que ya no va haber elecciones, sino que va hacer encuestas, no hay una elección eso dice Rosario Robles, sino que se toma como base la última que incluso se conformo una comisión de la verdad, no sé que para realmente investigar se hizo mucho fraude interno se toma como base esta votación, la última se toma como un referente para encabezar la planilla de Presidente de la planilla municipal, se toma en cuenta una encuesta y no hay ninguna elección para sacar al Presidente, aquí hicieron dos o tres no sé cuantas para sacar la aceptación de la población y el resto para integrar la planilla de Síndicos y Regidores tomando como base la última elección que fue la de el 7 de marzo y en esa elección yo participe junto con unos compañeros que me apoyaron para lo que te vuelvo a repetir era la dirigencia municipal la presidencia ahí participe y entonces yo ahí tenía un referente de votación entonces de esa manera un cierto grado de referente de que yo tenía apoyo para llegar y lo otro la aceptación en general de la Dirigencia Nacional que pues de alguna manera soy conocida estuve en el Comité Estatal , estuve en el Senado, en el Servicio General Electoral Nacional, no era una persona desconocida no tan sólo conocida en el municipio si no que a nivel nacional y aparte salí Consejera Nacional de Congreso Nacional que se desarrollo en abril- mayo del año pasado, donde se elige una lista de 64 Consejeros Nacionales de una asistencia de tres mil integrantes del congreso y salgo ahí entonces tengo un referente incluso nacional para salir como consejera no tan solo de mi municipio sino a nivel nacional de todo el país, he sido delegada he hecho trabajo al partido en varios estados tuve votos de San Luís Potosí , Tamaulipas, Guerrero, Oaxaca, varios estados donde yo he estado.

**¿En el proceso de su candidatura se encontró con opositores por ser mujer?**

Si, aparte de que es la disputa interna, y no tanto por ser mujer yo creo que hay una disputa por el poder, no esta tan señalado o hay una cuestión a lo mejor invisible de esa discriminación que todo mundo tiene ese grado de machismo, por eso como mujeres la tenemos pero como es una disputa por el poder pues hay oponentes siempre y como en política la mayoría participan hombres pues la mayoría de mis oponentes son hombres.

**¿Después de la regiduría buscará otro puesto de elección popular?** Sí, la diputación local.

**¿Esta participando en la campaña?** Si

**¿Cómo esta participando?** Promoviendo el voto, promoviendo cuidadores de casilla y a la gente que proponía orientando en cuanto a la capacitación electoral.

**¿Conoce usted a los candidatos que están conteniendo?** Si, aunque bien no, porque muchos no son conocidos más bien son de sus grupos, ósea bien no conozco, a quién los puso perfectamente pero a los otros algunos no muy bien, no muy bien los vi por primera vez, ósea no los conocía más bien conozco a quién los puso a ellos se oye feo pero hay que decirlo.

**¿Participo en la campaña política de Héctor Bautista en el 2000?** No, porque estaba en otros estados.

**¿Por qué cree que la gente votó por el PRD?** De una u otra manera, la gente se ha sentido a gusto, ha habido unos que otros avances y apoyos en este caso, los programas sociales ha simple vista yo creo que los camellones han sido una cuestión fundamental y de otra manera la alternancia es positiva.

**¿Qué experiencia le dejó el proceso electoral en el que resulto electa?** De que tengo que capacitarme más, tengo que reinformarme, yo no cometo errores, en el momento lo haces porque piensas que es la mejor opción en ese momento pero lo que después obtengo de eso es reinformación entonces mi archivo de reinformación es más amplio para volverlo a cometer.

**¿Qué opinión tiene de la gestión de Valentín González?** Yo creo que fue de sorpresa para todos, para él mismo, nadie creía que fuéramos a ganar y como la primera administración perredista tuvo que tomar muchos cuadros administrativos del PRI porque eran los que tenían experiencia.

**¿Qué opinión tiene de la gestión de Héctor Bautista?** Ya hay más experiencia y yo creo que hay más cuadros con esa experiencia que teníamos mucha experiencia en la oposición y ya que eres gobierno tienes que aprender a ser gobierno ya estas del otro lado.

**¿Qué opinión tiene sobre las brigadas del sol?** Cuando surgen con Andrés Manuel López Obrador que el fue que las inventa, cuando esta como presidente yo creo que fue excelente idea y yo creo que fue eso una gran



aportación para que nosotros ganáramos en la elección en el municipio en 1996.

**¿Qué tipo de trabajo realizan las brigadas del sol?** Es de motivación, claro siempre va evocado a que tengan que promover su voto a favor del partido y dar un diagnóstico de la situación y de las preferencias.

**¿Qué opinión tienes de la labor política que realizan las organizaciones en el Municipio? Y ¿en la campaña?** Yo creo que se ha desvirtuado mucho de lo que es una organización social, porque solo son membretes y actúan de manera corporativa y en la campaña son la base fundamental para la propia activación del partido.

**¿Cómo funcionan la estructura perredista en la campaña? (los comités de base y el partido)** No como se quisiera, tienen mayor capacidad las organizaciones que la propia estructura del partido.

**¿Qué postura toman los principales candidatos frente a las demandas de género?** Luís Sánchez si lo mencionó tanto en la precampaña como en la campaña e incluso lo ha mencionado creo que es una persona muy receptiva.

**¿Al referirnos a la participación de las mujeres en las diversas instancias de la campaña del PRD en el municipio? ¿Considera usted, que realizan un trabajo diferente los hombres y las mujeres? ¿Por qué?** Hay una mayor participación de las mujeres en el brigadeo, la mayoría son mujeres incluso hay estadísticas nacionales, en cuanto hay una elección quien cuida las casillas es un 70%, 80% pero si lo que si te puedo asegurar es que es mayoritariamente mujeres, en la mayoría de las que cuidaron casillas en el 2003 y eso mismo se repite en todas las elecciones hay mayor porcentaje de las que cuidan casillas somos mujeres.

**Podría describirme un día en la vida de una militante en campaña.** Me levanto desde las siete de la mañana, te aseas, desayunas algo hay que estar a las 8 de la mañana lista ya desayunada y todo igual, te vas al cuartel de campaña vez cuales son todas las actividades, ves cual es la actividad, cuales son los recorridos, revisar cuales son las preferencias donde estamos más flojos, ver donde se necesita más promoción, si hay que ir acompañada en un acto como planilla, hay que hacerlo ver cuales son las áreas de influencia, empezar igual a volanteo a platicar con la gente ir a los mercados, ir a vocear y plantear cual es el programa de gobierno, cual es la diferenciación

entre los otros partidos y porque votar por el PRD, en este caso yo iba como candidata a regidora, si votan ustedes por mi partido yo voy a llegar a ser regidora , luego la gente se confundía porque decía que es eso de regidora, usted va a la Presidencia, yo veo que aquí va un hombre no una mujer, yo les decía es un hombre va Luís Sánchez , pero dentro de su planilla del ayuntamiento para regidores yo voy en un lugar de esos, pero si usted vota por Luís Sánchez va a votar por mí a la vez y a mucha gente le causaba esa confusión porque no se hace campaña para regidor se hace campaña para quién encabeza la planilla entonces si yo mencionaba mi nombre la gente se confundía, al igual les daba mucho gusto, hay muchas experiencias de muchos tipos, de que incluso la gente a veces se queda ha escucharte otras no, a veces a la gente les causa expectación ya que normalmente los que salen hacer campaña son hombres no mujeres, si vez esas miradas de que una mujer esta haciendo campaña y me seguía todo el día y más si había una reunión de coordinación que eran a las 8 o 9 pues ya hasta las 12 p.m. Ó 1 a.m. Ósea no hay horarios, es lo que te digo.

**¿Cree que hay mejoras en el municipio a raíz de las administraciones perredistas?** No como quisiera, pero yo creo que si.

**¿Qué opinión tiene del PAN?** Yo creo que fue muy buena la alternancia, pero nos dijeron nos prometieron un cambio pero no fue suficiente, nos prometieron un cambio pero no nos dijeron un cambio hacia donde, un cambio puede ser bueno o malo, para bien o para mal yo creo que fue bueno, pero no suficiente yo creo que funcionó mucho la mercadotecnia pero no se esta aprovechando al 100% lo que es una alternancia, aquí en el municipio esta el PAN yo creo que ni idea tiene al igual tres regidores y aquí en esta área conurbana aquí la que tiene la mayoría es el PRD y la simpatía, los actores de Neza son más receptivos hacia el PRD y tiene una ampliamente no hay una recepción de los planteamientos panistas en Neza y yo pienso también de que esta muy pegada a lo que es la zona del D.F. que también es perredista, yo creo se refleja hay una resonancia ya que estamos muy pegados y que incluso no tan sólo en el área conturbada incluso a nivel nacional a tenido una resonancia Andrés Manuel tiene una popularidad muy amplia incluso mucho mas grande incluso que Fox.

**¿Qué opinión tiene del PRI?** El PRI sigue vivo en la elección del 2003, como esta conformada la Cámara de Diputados tiene mayoría, el PRI a pesar de que no tenga la Presidencia, los localismos o las regiones tiene un control férreo, el PRI esa maquinaria sigue funcionando tiene estructura, esa estructura la han mantenido con la que se mantuvieron más de 70 años en el poder, sigue viva y entonces en cualquier momento nos puede dar una sorpresa, tienen estructura y el ferrocarril de ellos pues sigue echado andar y en el municipio yo creo que muchos priístas se han vuelto perredistas se han cambiado de camiseta y eso lo empezamos a ver desde que se ganó aquí el PRD en 1996, cuando vieron los priístas de que había ganado el PRD se acercaron al partido y decían que bueno que ganamos ya ganamos, pero ahora el PRI ya esta desquebrajado no tienen hacia donde por esto mismo su porcentaje de votación esta en un 17% cada vez como están acostumbrados al poder se han pasado al PRD han hecho sus alianzas han apoyado a varios grupos y organizaciones con algunos perredistas de antaño y se han vuelto del PRD, pero el PRI es una cultura el PRI no sólo es un partido, que bueno que hubiera sido solo un partido porque a lo mejor lo cambiamos a nivel nacional y después así como que si cambio México y ya todo es felicidad, pero el PRI es una cultura, no es tan solo un partido, es una cultura de conductas de hacer política, de atraer gente a los grupos y que muchas de esas prácticas que se criticaban las tenemos en el PRD.

**¿Por qué prefieres el PRD y no las dos opciones anteriores?** Porque soy fundadora del partido, fui viendo como fue el seguimiento del partido, su esencia, su génesis, lo que lo movía, porque era una esperanza, una alternativa, de igual dejar la pobreza, de salir adelante, yo acompañe varias veces al Ing. Cárdenas en la campaña del 1988, incluso era algo muy sorprendente, al lugar que llegaba en las giras que he hecho con él, cuando fue candidato en las posteriores veces, me di cuenta que él fue la punta de lanza para construir el PRD, entonces era un imán pasaba y la gente salía corriendo, la gente salía por las ventanas, por las puertas donde la gente lo quería mirar, tocar etc.. y lo recibían de una manera como Dios y fue cuando me di cuenta que este hombre iba hacer algo importante en el país, yo lo veía con escepticismo porque era mas radical y decía él es ex priísta, me convenció que la gente tenía muchas expectativas en el

**¿Qué va a mejorar si gana el PRD?** El municipio va creciendo, incluso tiene casi 100% pavimento, que tenemos ya los camellones empastados, nos falta aún más, elevar la calidad de vida de la gente, que si igual no vivimos como hace 20 años, ha avanzado mucho, muy rápido y no te ensucias los pies al ir a la escuela, las casas ya no son de cartón, pero hace 20 años Neza no es lo que es hoy, las casas de cartón de asbesto, un cuartito y un baño afuera se parecía mucho a la parte de Chimalhuacan, aunque Chimalhuacan no ha avanzado mucho porque es un Municipio más antiguo que Neza mucho más, pero en cuanto a la calidad de vida de las relaciones humanas de la gente, yo a veces me lo pregunto igual se lo cuestiono a la gente, a lo mejor ya no vive en techos de cartón ya no nos enlodamos tanto los zapatos cuando vamos a la escuela, pero que tanto las relaciones humanas las relaciones de familia han mejorado si a lo mejor sus techos los tienen de cemento, a la gente le gusta que ya tenemos Vips, tenemos centros comerciales, pero que tanto ha evolucionado las relaciones intrafamiliares y creo que tenemos que ir apuntando mas hacia eso no tan solo a lo que se ve a lo visible si tenemos violencia intrafamiliar, maltrato a los niños, falta de oportunidades y desempleo, problemas de inundaciones, problemas de agua, de transporte, entonces tenemos que abarcar el gobierno tendría que ir abarcando esos otros temas ir más en lo fino más ir mas hacia la calidad.

## 1.2 CUESTIONARIO

**Fecha de entrevista:**

13 de marzo del 2003

**Nombre:** Clemencia Vilchis Correa

**Edad:** 60 años

**Lugar de nacimiento:** Ciudad Hidalgo Michoacán

**Lugar de origen de tus padres:** también Michoacán

**Estado Civil:** Viuda

**Número de hijos:** 4

**Escolaridad:** Primaria

**Profesión:** Ama de casa y luego servicio social llevo l 4 años dando servicio a las personas de ahí de mi colonia, teníamos muchas carencias nos faltaba el agua, bueno sufríamos mucho de pavimentación, agua, porque yo soy de aquí, porque nosotros llegamos aquí a la colonia campestre guadalupana cuando yo tenía 18 años, entonces toda una vida la pase en la campestre guadalupana, empezamos a ver muchas carencias y carencias aparentemente no, esta uno joven y no ve uno la realidad de lo que le pasa, pero cuando ya mis hijos dejaron de estudiar que ya se recibieron empecé a ver yo que pasaba con la colonia, ningún progreso, era puro polvo, un mugrero y entonces, empecé yo la lucha por el agua, de la pavimentación y empecé yo ahí, en eso, hacer trabajo social de la gente que de algún problema que tenía. Empezaron las fiestas callejeras, con tanto niño vago esas fiestas que en lugar de ayudarnos nos daban muchos problemas, porque ponían unas bocinotas muy tremendas y mucha drogadicción, que empezaba ya haber en la colonia, porque no era nada más el baile en las fiestas sino que los chamacos empezaron a armar pandillas y este, y a ellos hacer ya muchas anomalías, en la colonia se mataban, empezaban armar pandillas y esas pandillas chocaban eran rivales colonia contra colonia y había mucho muchacho muerto, aquí éramos como se pudiera decir una colonia sin ley, porque era todo lo que es zona norte, entonces así, eso me obligó, porque como yo tenía en esa edad jóvenes yo no quería que mis hijos se me perdieran, empecé yo hacer labor social, empecé a venir yo a denunciar todo lo que estaba pasando en las colonias, porque aquí las leyes tal parece que

no veían las situaciones que nosotros vivíamos, porque ellos ponían sus tocadas en las calles y les valía que nosotros no durmiéramos o no había quién nos escuchara y eso fue lo que a mí me animó a seguir y a trabajar, cuando ya empezamos a ver que nunca había respuesta con los señores del PRI, entonces nosotros decíamos bueno quien nos va hacer caso, para esto empezaba a estar el PRD y empezamos a luchar por el PRD, esto fue en 1988 cuando el Ing. Cuauhtémoc Cárdenas; yo lo veía por la televisión, lo escuchaba en el radio, sus discursos que él daba me levantaron, me despertaron, me enseñaron, porque yo hacia las cosas pero alocada, yo nada más venía y les decía a los de aquí como redactar un escrito, no sabia yo nada, entonces cuando entra el ingeniero que él quería que la gobernabilidad, él empezó a decir a los pobres que se les ayudaba y todas esas cosas a mí hubo muchas palabras que él ponía casi en mi boca y fue donde yo empecé a redactar escritos, a lo mejor no era lo que era entonces, yo empecé a que se nos escuchara y de ahí empezó mi lucha más grande del 88, para entonces cuando vi que se perdió, que vimos pues que el PRI hizo fraude, que Salinas de Gortari yo veía que era pues un sinvergüenza, las leyendas que teníamos, yo compraba mucho la revista del por esto, que ya después Salinas la retiro no, y ahí yo me di cuenta de muchas cosas bueno, si estos de la delegación no nos van a poder ayudar aquí con estas pandillas que va hacer de entonces si el gobierno de arriba es una porquería, pues hay que hacer un cambio no, fue cuando empecé yo a organizar compañeras, mamás de familias que tuvieran problemas como yo y las empecé a animar que pues a muchas mamás, de las que les habían matado a sus hijos por las pandillas, agarraban perros los hacían pelear y como perdían, se mataban entre ellos, entonces empecé a agarrar yo a esas señoras a decirles que pues teníamos que hacer algo pues no iba a ser posible que viviéramos en un Municipio sin ley, y si lo logramos, desde entonces ya entra el PRD en el 89 con los del PRD a trabajar a trabajar a trabajar, y que empezamos a pedir con el PRD, no me acuerdo que fecha fue donde ganamos la primera vez, fue la de Valentín en el 1997 ganamos la Presidencia Municipal de Nezahualcóyotl con el Lic. Valentín González no fue mucho todavía, porque pues era la primera verdad, la gente todavía estaba muy descontenta verdad, y arrasamos ahí, trabajamos bastante con la gente, logramos ganar y de ahí para acá la verdad yo estoy

muy contenta porque empezó desde los tres años a quitar esas pandillas, todas esas situaciones se empezaron a ver más clara, de que al salir el PRI ya teníamos aquí personas que si nos escuchaban, quejas que traíamos nos escuchaban, todos los problemas que traíamos ya para entonces, el PRI ya había pavimentado mucho antes, pero nos costó a nosotros todo, a nosotros no nos dieron nada, todo nos costo, las avenidas, todo lo que hicieron ellos pavimentaban, nos los recargaban a nosotros en nuestros predios, entonces era algo terrible no, porque ya no aguantábamos, todo fuera a cobrar por todo era este, cualquier queja cualquier problema que teníamos, era cobrar, veníamos a denunciar al MP, nos cobraban unas cantidades muy grandes, veníamos al juez conciliador igualmente y luego hasta las patrullas nos amenazaban, porque nosotros los acusábamos, nos amenazaban, entonces todas esas cosas empezamos nosotros a ver y le digo volviendo otra vez con el PRD ya como estábamos cansados de todo eso hicimos esa lucha de que ganara el PRD y gracias a Dios lo logramos, yo no sé, a lo mejor lo que estoy viviendo, todo lo que vivimos en esa época, todavía hay mucha corrupción, todavía no se quita todo eso porque inclusive luego todas esas fiestas en la calle se ven todavía, pero en realidad eso aquí en zona norte ya no hay ya vivimos una vida más tranquila fíjese, eso si, se lo aseguro porque ya tenemos agua, ya no nos falta desde que el PRD esta, ya no tenemos las carencias que teníamos antes, tenemos una muy buena colonia; me metió el metro el PRD Rosario Robles, porque los del PRI y el PAN decían que no, que no se hiciera este metro que porque habían sido aquí pantanos si es cierto, todo era pantanoso Valle de Aragón, Bosques, todo era agua, pero hasta la fecha quiere decir que lo que hacen bien, no tiene uno que temer porque hasta la fecha el metro esta y no tiene, no ha habido ningún problema, no hay mas que echarle ganas para beneficiar al país porque siempre se beneficiaban nada más ellos, pero el pueblo se moría porque no había nada yo estoy muy contenta con el PRD.

Mi ingreso es poco relativamente, como el gobierno del PRD no quiso meternos sueldos muy grandes por la cosa de que le importó mas de que ganara el pueblo, mire aquí el PRD nos lo advirtió, a mi me mandaron hablar yo nunca fui a pedir un trabajo y les agradezco también que hayan reconocido mi lucha y hasta horita yo estoy muy contenta yo aquí, no han sido muy

grandes, no ha sido algo que como antes que se ganaban los sueldos y todo no, al contrario, pero con lo que nos dan es muy poco la verdad.

**Personas con las que vive**

Parentesco	Edad	Escolaridad	Ocupación
Hija	30	Lic. En informática	no tiene ingresos
Hija	36	Secundaria	casada
Hija	32		

**EXPERIENCIA LABORAL PREVIA A SU CARGO ACTUAL**

Empresa o institución	periodo	cargo
desempeñado		
Actualmente soy Jefe de departamento, jefe de recursos materiales de la Zona Norte de Cd. Nezahualcóyotl.		
Yo trabaje era yo cajera de un restaurante, de allá por Polanco durante 8 años yo entraba a las 8 de la mañana y salía a las 6 de la tarde		

**¿Actualmente ejerce su profesión?** No

**¿Cómo iniciaste tu participación en este grupo u organización?**

Prácticamente el Ing. Cuahutémoc Cárdenas que yo lo escuchaba en la televisión a mí sus ideas si me ayudaron mucho para que yo decidiera participar; que va hacer por el país no es posible que si yo estoy viviendo esta situación en mi colonia me quede yo cruzada de brazos.

**¿Esta usted afiliada al PRD?** Si señorita, desde que se fundo en el 1989

**Antecedentes familiares de participación en cargos públicos, organizaciones sociales o partidarias (abuelos, padres, hermanos, etc.):**

Mi Papa y mis abuelos, ellos fueron de el Gral. Lázaro Cárdenas trabajaban con él y les gusto la lucha porque el señor este empezó hacer cosas muy importantes, que el fue el que fundo el PRI, si, mi Papa estuvo con ellos de hombro a hombro trabajando en Michoacán, estuvo él en Lázaro Cárdenas precisamente, hicieron muchas cosas ahí inclusive en el PRI pero las siglas del partido son muy diferentes a lo que son, digo, el partido no es el malo la



gente que va llegando y va destruyendo y desgraciadamente, pasa lo que pasa.

**¿Qué sucesos influyeron para que usted participara políticamente?** Los ideales del Ing. Cuauhtémoc Cárdenas

**¿Qué opinión tiene de la política?** Pues mire, yo de la política no he estado muy adentro en otros partidos, yo desde el PRD estoy aquí yo, de los demás el PRI yo he visto que es un partido muy nefasto, que ha tenido gente muy valiosa si pero más bien valiosa para robar, porque todos los que yo he visto y que he conocido que pasan por la televisión han sido puros sinvergüenzas yo hasta la fecha no he visto a una persona que diga este es decente, este es honrado, desde el más mínimo hombre que yo conozco, hasta el más alto funcionario es un sin vergüenza, inclusive aquí todavía vivimos eso porque aquí hay muchas personas que son sindicalizadas llegan a la hora que quieren salen a la hora que quieren hacen lo que quieren, y quieren ganar unos sueldos grandes y cualquier cosita que se les pone luego yo inclusive he dejado traguitos aquí y se lo roban ósea la verdad que triste pero así es.

**¿Qué opinión tiene de la democracia?** Pues si, me la pone muy difícil porque al pasar el tiempo del PRD el PRD era algo grande para mí muy democrático y todo y esta uno viendo con tristeza que es igual, no sé que este pasando con los dirigentes de arriba que pues como que luego no veo mucha democracia, claro en lo que respecta a mí he visto que es democrático el PRD pero también he visto sus fallas que no es como uno quisiera, y pues es lo que yo le podría decir de la democracia yo que quisiera que todo lo que se planteo los estatutos y todo que están en el PRD se hubieran cumplido pero o tristeza porque no se cumplen, nuestros estatutos son una cosa y las actitudes que van llegando que se dicen perredistas pues son los que no han cumplido con esa democracia y son desgraciadamente diputados, senadores y todo y sé esta viendo hay compañeros que están fallando, esperemos que reacciones antes de que se hunda todo esto **porque si no de nada va servir el trabajo porque al fin y al cabo el único trabajo que hacemos son los de abajo los de arriba nada mas llegan y se plantan allí y ya sin importar de que manera sufrimos para sacar adelante los votos que a ellos les están sirviendo.**

**¿Qué tipo de partido es, según usted, el PRD?** Por los errores que tenga el PRD yo me sigo quedando con ellos

**¿Hay muchas mujeres en su organización o son minoría?** Eso es algo más grande que he visto ahí, que si se le ha dado el lugar a la mujer en el PRD si se le ha ayudado bastante, si casi van más mujeres que hombres, **por decir si juntan veinte gentes llegan 15, 16 o 17 mujeres y los demás son hombres, pero es mas la mujer que participa como usted vio ese día que en la casa de campaña éramos mas mujeres que hombres, no se si usted se fijó<sup>2</sup>, en el cierre, pero en las reuniones de campaña desgraciadamente señorita el trabajo lo hacemos las mujeres y los hombres son los que se quieren llevar las palmas, ahí usted vio más hombres que mujeres simple y sencilla razón porque van todos los esposos de las señoras que hacen el trabajo porque la mujer ya sabe que siempre se relega, hasta uno mismo yo veo muchas personas que les dicen no quieres trabajar, no porque tengo que cuidar a mis hijos, no porque tengo que ver mi casa, no porque tengo que ver mi marido entonces de alguna manera esas situaciones así son, entonces ahora a que van los señores por un trabajo por un empleo esto porque si usted ve en las campañas, en el trabajo somos puras mujeres las que estamos haciendo ese trabajo, entonces por eso usted en ese momento allí ve más hombres porque imagínese y mañana va estar peor, porque si ya ganamos va a ver mucho que son los que desgraciadamente la mujer estamos en una idea de que el hombre es el que tiene que aportar, en lugar de decir ellas, voy a ver que me dan, dice ve viejo ándale yo ya hice el trabajo ve a ver ahora que te den así lo hacemos.**

**Su grupo político o usted se incorporaron a alguna corriente dentro del PRD**

Si señorita, yo tengo mi comité de base que se llama Cuahutémoc Cárdenas

**¿En el municipio hay alguna organización feminista?** Hasta horita hemos hecho bastantes, habíamos unas compañeras que hicimos un curso de capacitación que era de defensa a la mujer, en contra de los esposos

---

<sup>2</sup> Se refiere al la última reunión antes de las elecciones que se llevó a cabo en la casa de campaña del candidato a Presidente Municipal donde asistieron cerca de 100 personas los que dirigieron la campaña en todo Nezahualcoyotl, líderes de colonias y de distritos.

golpeadores, pero fíjese que no nos funcionan por que todos tomamos ese curso e inclusive nos dieron las leyes para defendernos y como que la mujer no como que el liderazgo lo hacemos pero luego nos da miedo estar más de lleno, tenemos regidoras, tenemos diputadas, tenemos mucho de mujeres pero hay lugares como aquí en Neza que nos da miedo tener un puesto de esos, tenemos porque si lo hay tenemos incluso cuatro o cinco regidurías de mujeres pero si todavía hay un poquito de temor.

**¿Consideras que en el PRD municipal, las mujeres y los hombres tienen el mismo trato y las mismas oportunidades?** Creo que si, porque se ve en nosotros que nuestro líder es el Ing. Héctor Bautista él esta apoyando mucho a la mujer inclusive horita en lugar de haber traído hombres aquí a la unidad administrativa habemos mujeres al parejo de los hombres.

**¿Conoce Ud. Los logros del PRD como gobierno para las mujeres?** Si, ha hecho bastante se han dado bastantes cursos a la mujer, se le apoya mas a la mujer he visto yo que cuando antes que los hombres golpeaban a las mujeres y todo vienen y se les da mucho apoyo.

**¿Qué se obtiene de militar en el PRD?** Nada señorita, hasta horita nada, bueno tengo mucha satisfacción personal, bastante, porque yo vi mucho valor, nos dieron mucha ayuda económica, pero empezamos a ver los recursos que les daba a las colonias empezamos a ver que si participaba el gobierno con el pueblo pavimentando, arreglando que no nos falte el agua, todas esas cosas.

**¿Qué es ser militante del PRD en Cd. Neza? (Grados de aproximación a diversas formas de participación?, etc..)** Mire el ser militante en el PRD en Nezahualcóyotl es algo muy amplio porque se han sacado muchas cosas, es trabajar para nuestras compañeras en por decir que tiene un problema una compañera eso por es ser moralmente, se les canaliza al DIF y la gente recibe apoyo.

**¿Qué propondrías al PRD para favorecer su política hacia las mujeres?**

Pues mire señorita yo lo que he estado haciendo es que despierten las compañeras que participen siempre, les estoy diciendo que no nos dejen solas que participen porque el PRD esta ayudando bastante a las compañeras e inclusive hay unas personas mayores que tienen una carrera y nosotros siempre damos esa lucha para que esa niña y esa jovencita que sea la que

este ahí participando también para que a la vez le de a la que este en esa generación.

**¿Qué relación tienen las líderes con las mujeres de base del PRD?**

Bastante me da un poco de tristeza porque luego muchas veces las compañeras ya están arriba en lugar de que apoyarnos porque entre nosotras nos empezamos a dar si pero parece que en eso la gente ya va entendiendo cosas porque yo lo quiero ver mas claro de que oye pues sabes que yo soy mujer apóyame tú estas arriba al contrario empezamos a dar armando grilla porque esa compañera porque nos cae gorda no entre cuando no debe de ser así debe de ser que pues eres mi compañera yo sea lo que sea eres mujer igual a mi, existe más rivalidad entre mujeres que entre hombres desgraciadamente y lamentablemente si veo eso que desconocen a las mujeres esperemos que yo tengo la fe que estas cosas no pasen porque e inclusive entre nosotros por decir los que estamos más arriba que nosotros lo ven a uno menos o más abajo pero igual a ver si algún día se podría entender verdad

**¿Cuales son las limitaciones que usted considera tienen las mujeres para participar en la política?**

Yo digo que no las tenemos, la mujer puede participar, nada mas que nuestro egoísmo yo digo que ahí es todo egoísmo que de preparación, hay gente muy preparada aunque no tenga estudios, sabe muchas cosas la mujer no ve que hasta el gran dicho dice de tras de un gran hombre hay una gran mujer, pues si, porque las mujeres somos bien fregonas y hacemos cosas muy grandes si se nos quitara tantito el egoísmo y que trabajáramos otra cosa sería, pero luego muchas están ayudando a los hombres y siempre estamos dependiendo del hombre ósea el egoísmo de ellos porque vas hacer ella o ella quién es eso es para mi el egoísmo, ahora de que ellas hacen mas caso pues si porque siempre están dadas a un hombre de que el hombre las manipula pues siempre estamos a la manipulación del hombre.

**¿Cree usted que las mujeres tienen algo que aportar en la política?**

Mucho

**¿Ha tenido Ud. Algún conflicto familiar por participar en el PRD? ¿En la campaña?** No. gracias a Dios no al contrario mis hijos me apoyan.

**¿Ha tenido Ud. Algún conflicto dentro del PRD por ser mujer?** Con las compañeras luego si, pero nada mas porque me dicen que el PRD son igual de rateros, bueno lo ven de otra manera y luego que se trata de que yo les pido una ayuda a las que están arriba por ejemplo si hay compañeras que son regidoras pues no es económico lo que pido es inteligencia, oye si tu pudiste lograr que hiciste para hacerlo echan la mano en eso no me lo dicen sencillamente el egoísmo pero igual se tendría que investigar de alguna manera.

**¿Opina usted que existe un estilo masculino y otro femenino de liderazgo?**

Yo digo que no en ese aspecto yo lo digo que todos somos iguales, tanto líder puede ser un hombre como una mujer.

**¿Se considera feminista?** Porque fíjese que mire es otro problema que yo veo el feminismo es una cosa y el libertinaje es otra y desgraciadamente las muchachitas las mujeres todo lo agarran a querer ser igual que los hombres tenemos que darnos nuestro lugar nuestro lugar porque eso de yo digo el feminismo lo agarran nada mas de sabes que yo soy igual a ti yo voy hacer lo mismo, las mismas borracheras el mismo cigarro todo el mismo desplante y no señorita como mujeres tenemos que ser recatadas como mujeres tenemos que ser las mujeres bonitas, las buenas en un momento, las femeninas no pues yo soy hombre y voy hacer lo mismo que este, pues no. Simplemente tanto cigarro que hay fuman, y se enervan y hacen tanta casa que cuando eso no debe de ser porque a lo mejor eso no tiene nada que ver con el feminismo, porque yo no veo que el feminismo que a fuerza tenga que ser igual a ti tenemos que guardar nuestra postura de mujeres porque somos mas valiosas que los hombres pues si nadie pare un hijo un hombre ni nadie siente lo que siente una mujer ni nadie ama como una mujer entonces de ahí parte a que nosotros tenemos que darnos nuestro lugar, el cigarro, el alcohol no nos va hacer mas mujeres que hombres.

**¿Cómo mujer, cuáles son los problemas con los que se ha enfrentado en el trabajo político que realiza?** Pues sabe que señorita yo tengo una forma de ser muy terrible, yo soy muy gritona, yo hablo muy recio muy dominante y eso ha sido mi problema que he tenido con mis compañeras de que creen que las estoy agrediendo.

**¿Qué opina de la supuesta superioridad ética y moral de las mujeres?** Yo digo que si porque sabe que señorita porque tenemos los mismos pensamientos, Dios nos dio un cerebro, nos dio unos ojos, una capacidad porque hay ingenieros porque hay tanto arquitecto, todo lo podemos hacer igual yo no creo que no hay igualdad en el aspecto de progreso, en el aspecto moral porque yo creo en el aspecto de vicios de libertinaje pues yo creo que no.

**¿Cuáles son los principales problemas de la mujer en el municipio?** Los principales problemas en la mujer casi siempre son los embarazos no deseados yo veo horita muchachitas que simple y sencillamente están embarazadas y pues siempre, porque no me conviene porque esta embarazada y eso es lo que no se debiera de permitir, esa es la lucha que tenemos todavía que dar aquí, que siguen dándose todavía esas actitudes.

**¿Se han incorporado las demandas de género en las políticas municipales?**

Pues yo veo que si aquí hasta horita en Nezahualcóyotl no se ha dado, pero estamos en eso y que tenemos que mandar a una mujer porque ya hace falta que sobresalgamos en ese aspecto.

**¿Qué problemas ha tenido usted para combinar la vida familiar con el empleo y el trabajo político?** Pues un poquito de trabajo mas fuerte nada más verdad, porque si se me hace muy cansado muy fatigado y a mis años también a lo mejor a mi, hay compañeras que no que lo hacen todo de maravilla porque tienen todavía la habilidad que uno no, ya esta mayor, pero aun así me siento muy satisfecha de lo que hago porque yo no le veo mucho problema fíjese la capacidad por mi edad si me hace un poquito de daño, pero a que le vea un problema de no trabajar por eso no.

**¿Cuántos años tiene viviendo en C.D. Nezahualcóyotl?** Llegué de 18 tengo 60

**¿Esta participando en la campaña?** Sí claro

**¿Cómo esta participando?** Yo participo pegando cartel poniendo gallardete, volanteo este todo lo que se hace en la calle, esto que hice porque hace unos años hicimos lo electoral pero ahora hay gente mas capacitada que lo hace más rápido y lo hace mejor, llevando a la gente, sacando a la gente a que sea del PRD a que participe en el PRD y todas esas cosas que no que mucho

antes no hacíamos nosotros ahora todo eso hacemos igual vamos a volantear como pegamos un volante, como vamos a las puertas a poner gallardete, como llevamos a la gente a que descubra que es el PRD animamos a la gente a que pues mire a en mi comité hay mucho trabajo hay muchísimo trabajo empezando por concienciar a la gente que esa es la labor mas grande ya que concientizamos a la gente pues ya hacemos las cosas.

**¿Conoce usted a los candidatos que están contendiendo?** Claro que sí.

**¿Participo en la campaña política de Héctor Bautista en el 2000?** Si señorita participe en la de Valentín participe en la de Héctor y horita estoy participando en la de Luís Sánchez

**¿Por qué cree que la gente votó por el PRD?** Por un cambio señorita

**¿Qué opinión tiene de la gestión de Valentín González?** Que hizo muchas cosas, él empezó a armar son tres años desgraciadamente en tres años no se hace mucho

**¿Qué opinas de la alianza entre los partidos PRI y PVEM?** Hay señorita quiere que le diga, es una vasca eso si es una vasca porque, usted sabe desde que se armo el verde ecologista jamás el señor este que hizo el verde ecologista nunca dio resultados objetivos, a la gente la palabra elocologia es muy grande y el nunca hizo nada, el señor nunca logró hacer nada de ecología, todavía están matando a los animales porque los están matando, la gente se los trae para vender para subsistir pro no hay nadie que haga algo.

**¿Qué postura toman los principales candidatos frente a las demandas de género?** Ninguna la mayoría no.

**¿Al referirnos a la participación de las mujeres en las diversas instancias de la campaña del PRD en el municipio? ¿Considera usted que realizan un trabajo diferente los hombres y las mujeres? ¿Por qué?** No lo realizamos igual

**Podría describirme un día en la vida de una militante en campaña** Pues mire por decir desde que me levanto como a las 6 :30 o 7 00 hago lo poco que tengo que hacer, me arreglo, me vengo para acá a mi oficina, porque no podemos salirnos hacer campaña nosotros aquí como estamos, le voy a decir, desde antes terminaba yo me levantaba y nos íbamos a trabajar para que no nos llegara el sol o a trabajar o a pegar gallardete este era hasta las 2 ó 3 de la tarde llegaba, hacia mi comida, traía a mis niños de la escuela y comíamos

y los ayudaba hacer su tarea que será hasta como a las 6 emperezábamos a trabajar, a mis hijos dejaba a mis hijos un rato con mi mamá y me salía yo hacer mi campaña e igual a repartir, a volantear, a ver a la gente que para concientizarla de que no tenía grupo, no tenía yo nada de grupo, iba yo a tocar las puertas para afiliarlas empezando por ahí, empecé a afiliar mucha gente yo me iba con mi bloc de afiliaciones y me iba yo a afiliar hasta las diez 11 de la noche o si no en la mañana me iba yo hasta ahí era mi trabajo de cuando yo estuve en mi casa, ahora ya de que tengo este trabajo para acá esta campaña que me toca hacer ya trabajando aquí, vengo a mi trabajo saco todo mi trabajo que tengo que sacar y a las 6 me voy y hasta las 11 o 12 de la noche llego a mi casa.

**¿Después de este periodo electoral, cual va a ser su participación?** Yo seguir en el PRD trabajando por el PRD

**¿Qué opinión tiene del PAN y del PRI?** Me reservo mi opinión, porque la verdad son iguales que el PRI, es más son peores estábamos concientes nosotros de que cuando Fox iba a ganar no era un cambio era lo mismo y se lo decíamos a la gente porque Fox al fin y al cabo venía de un rico y el PAN es lo mismo porque viene gente rica viene gente que son empresarios que no tienen las necesidades que no tienen idea de lo que es una necesidad del pueblo.

**¿Por qué prefieres el PRD y no las dos opciones anteriores?** Porque la democracia que tiene señorita y porque apoya más a la gente del pueblo

**¿Qué va a mejorar si gana el PRD?** Yo horita tengo la ilusión y la convicción de que Luís Sánchez le eche muchas ganas a que salga sacando cosas importantes para la gente la comunidad que haya buena pavimentación que no nos haga falta el agua.



### 1.3 CUESTIONARIO

**Fecha de entrevista:** 3 de marzo del 2003

**Nombre:** Dolores Eustolia Zárate Hernández

**Edad:** 59

**Lugar de nacimiento:** Estado de Oaxaca

**Lugar de origen de tus padres:** Ixtlán, Oaxaca

**Estado Civil:** Divorciada

**Número de hijos:** 5

**Escolaridad:** Preparatoria

**Profesión:** Ama de casa, participando en la política

**Ingreso:** No contestada

**Personas con las que vive**

Parentesco	Edad	Escolaridad	Ocupación	Ingreso
Madre	82	primaria	ama de casa	-----
Hija	27	secundaria	asesora de la regiduría	4 mil
Hijo	25	licenciatura	estudiante	--

#### EXPERIENCIA LABORAL PREVIA A SU CARGO ACTUAL

Empresa o institución	periodo	cargo
desempeñado		

Ama de casa
Ana de casa y trabajando en el PRD

## **PARTICIPACIÓN DE ORGANIZACIONES SOCIALES Y PARTIDARIAS**

**(iglesia, asociaciones vecinales, deportivas etc.)**

**Organización o partido                      periodo      cargo o forma de participación**

La formación de un Comité de Base del PRD 1997-2003 gestión ámbito jurídica, recolección de cascajos, construcción, corte de árbol, los traslados de dominio
--

**¿Cómo iniciaste tu participación en este grupo u organización?** Porque yo veía la necesidad pues de que la gente se enterara de ciertas cosas que se manejan en el municipio y la gente no estaba enterada, no estaba informada, no sabían ni quien era el Presidente la gente no se acerca, cuando tienen un problema pues es cuando vienen, pero no saben ni a quién dirigirse, es cuando ellos se acercan al municipio, pero en si que vengan y vean como están trabajando las autoridades, los regidores, los síndicos, no lo hacen, no los conocen, por lo mismo que no se acercan, entonces estando yo en un comité de base se puede difundir en todo el área donde uno vive y ya esa participación, ya ellos están informados de como van hacer una gestión a quién se van a dirigir, incluso horita yo allá en el comité tengo una señorita que esta atendiendo y ella manda directo aquí y yo aquí ya los canalizo para que ellos vean también como se hacen estas gestiones que no todo lo vamos hacer nosotros si no ellos también tienen que desarrollarse y participar en estas gestiones.

**Antecedentes familiares de participación en cargos públicos, organizaciones sociales o partidarias (abuelos, padres, hermanos, etc.):**

Mi padre participaba por el PRI, porque ya ve que era lo que antes se manejaba, no, el PRI era el que era único aquí, entre comillas porque no dejaban que los demás participaran sino que el PRI era el papa de todos, entonces este él, él fue presidente municipal del pueblo de Ixtlán, yo veía participar a mi padre yo era muy chica pero yo veía participar a mi padre en estas situaciones de allí ya se refiere a los pueblos a las comunidades que estaban alrededor del pueblo tenía trabajo con los demás presidentes municipales y ponerse de acuerdo en ciertas gestiones grandes que sobre todo lo del campo.

**¿Qué suceso o quienes influyeron para que usted participara políticamente?** Fue la influencia de mi Padre al verlo trabajar en el campo verdad.

**¿Que tipo de trabajo realiza la organización a la que pertenece?** También toda cuestión jurídica y en general todo lo que ese refiere a la UGOCM, esta ha tenido una trascendencia de años de adentro de los Estados de la Republica y se dedican pues por ejemplo a lo que es a los estados pues es lo del campo, referente a lo del campo es la Unión de Obreros y Campesinos y acá en Nezahualcóyotl pues se dedican a lo que es social, jurídico, todo lo que la comunidad necesite.

**¿Cómo fue su integración al PRD?** Yo por admirar a la señora Ibarra de Piedra eso me fue interesando y fue cuando tome mi participación, así nomás porque la admiraba yo mucho a ella, porque lucho y trabajo tanto por las causas buenas y ya yo ya seguí mi interés le digo fue por tanta injusticia también que había y todo eso y ya el trabajo por la comunidad.

**¿Usted se integró a los Comités de Rosario Ibarra o posterior mente se integró?** No a ella no tuve la dicha hasta hace algún tiempo unos meses que la conocí ya pero no tuve la dicha de participar con ella desde mucho antes.

**¿Esta afiliada al PRD?, ¿Desde cuando?** Desde 1996, sí.

**¿Qué opinión tiene de la política?** Pues mire, en sí es como una enciclopedia no la política nada mas que a veces se entiende por muchas participaciones de varios compañeros que no tienen la misma ideología que tienen ciertos personajes que hay dentro de ella no, que si yo digo que si en la república Mexicana el Estado de México donde gobiernan fueran más transparentes y fueran más honestos sería el cambio total de todo lo que estamos pasando, si eso se manejara con los señores presidentes municipales regidores o Gobernadores, que fuera su trabajo más transparente más honesto esa es la lucha de que muchas mujeres en Nezahualcóyotl quieren eso ver el cambio total que hay en los gobernantes pero pues estoy viendo que es algo difícil en la política esto no, todos prometen ósea hablamos mucho y no damos a demostrar trabajo sino es mucha teoría, pienso yo que para llegar a un cargo en mi caso o en el caso posterior que quisiera otra es trabajar, dar a demostrar a la ciudadanía trabajo para poder que la misma ciudadanía confié en mí que se me ha visto trabajar.

**¿Qué opinión tiene de la democracia?** La democracia en si no se aplica, hablamos mucho de democracia casi todos, pero no se aplica no se lleva, como es la democracia.

**¿Qué tipo de partido es, según usted, el PRD?** Pues es un partido a lo que hasta mis alcances de ciertos compañeros como el señor Heberto Castillo que fue un señor de todas las de la ley que trabajo muy honestamente su participación fue bien, fue reconocida e hay varios por mencionar ge su participación fue bien con bases con la camiseta bien puesta y lo que muchos compañeros pues no hay de todo esos como todo s los partidos yo digo, las siglas de los partidos no tienen la culpa de lo que hacen los que están participando dentro no, hay otros compañeros que también tienen desviaciones que no deben no es su trabajo como ellos lo proyectaron dentro del PRD no es su trabajo como hay buenos hay malos en el PRD.

**¿Hay muchas mujeres en tu organización o son minoría?** Si tenemos varias jovencitas también trabajando y personas mayores.

**¿Cuáles son las razones por las que continúa en el PRD?** La razón es demostrar mi trabajo, hasta donde llega mi capacidad para poder apoyar a la ciudadanía pues son las mujeres solteras, las madres solteras, las señoras de la tercera edad e los niños maltratados, los niños que están abandonados, yo quisiera pedir que me pudieran dar un sitio donde poder atender a toda esta gente esas son mis razones.

**¿Su grupo político o usted se incorporaron a alguna corriente específica dentro del PRD?** No

**¿En el municipio hay alguna organización feminista?** Si hay en el Estado de México, el Gobernador tiene ha la dirigente de estas mujeres en el Estado de México no me acuerdo del nombre de ella pero si hay, y ella visita al municipio e invita a las mujeres.

**¿Consideras que en el PRD municipal, las mujeres y los hombres tienen el mismo trato y las mismas oportunidades?** No. Desgraciadamente esto no se da, por más que se difunda la participación de la mujer, el derecho de la mujer; yo estuve en una conferencia en Toluca precisamente de la participación de las mujeres en el Estado de México y yo vi mal que efectivamente hay poca participación, incluso aquí en el municipio no hay igualdad ósea que el hombre todavía como que se resiste a la participación de

la mujer, de estar dentro de los ámbitos sociales y políticos se resiste a comprender que la mujer tiene la capacidad de también de enfrentar el trabajo que ellos desarrollan, no es querer hacerlos a un lado sino simplemente que nos dejen como muchas mujeres lo manifiestan que las dejen desarrollarse por ellas mismas, por su capacidad poca o mucha pero quieren la participación y en si todavía el hombre esta con la idea de que la mujer es para la casa.

**¿Por qué razones?** Pues yo digo que la razón aquí que predomina es que el hombre quiere ser el hombre que no lo rebase nadie más que el mismo, él es el inteligente y él es el trabajador, el que proyecta y él es el que hace todo, aunque las mujeres trabajamos y tenemos mas conciencia, pues si, las mujeres tenemos mas conciencia pienso yo de todo lo que se realiza, se hace con más plenitud de conciencia de lo que se esta haciendo, por decir algo verdad están en algún trabajo se reúnen y se van a tomar algo o se van hacer sus francachelas por allí y se olvidan de todo lo que hay nosotras en ese caso no lo hacemos porque tenemos la obligación de cumplir con el trabajo y de cumplir pues con los quehaceres domésticos entonces pues no estamos en sí que no lo hay que lo hay también hay mujeres que sí se ve todo eso y en el hombre también pero yo digo que la mayoría es una minoría de mujeres la que actúa así.

**¿Cree usted que el sistema de cuotas ha ayudado a que las mujeres hagan a puestos de toma de decisiones?** Si pienso que si siempre y cuando el hombre lo aplique de acuerdo a los estatutos que dice un partido que lo aplique sí como no.

**¿Qué propondrías al PRD para favorecer su política hacia las mujeres?** Que hicieran más conciencia en la participación de las mujeres que fueran más conscientes que la mujer tiene su capacidad de desarrollo en todos los ámbitos que hay mujeres que yo he visto en provincia del partido porque he viajado en provincia y visto muy inteligente las mujeres muy trabajadoras, pero lo que pasa es que no les dan esa puerta abierta para que ellas se desarrollen, si a pesar de que no tienen los estudios adecuados no tienen nada más la primaria, a veces ni la primaria pero son señoras muy inteligentes muy trabajadoras.

**¿Qué relación tienen las líderes con las mujeres de base del PRD?** Pues una relación de trabajo de invitarlas a este ha desarrollarse no lo que ellas saben a veces es artesanías es ex que tengan ellas de trabajo.

**¿Cuáles son las limitaciones que usted considera tienen las mujeres para participar en la política? (Educación, tareas domésticas, falta de interés por el poder y el liderazgo)** Muchas veces es la falta de interés y porque las bloquean, hay ciertos bloqueos en ellas y claro de eso ellas ya no quieren participar y ya se va difundiendo no pues ni vallas y hagas pues así me hicieron a mí y siente que las demás le van hacer lo mismo.

**¿Cree usted que las mujeres tienen algo que aportar en la política?** Si mucho, la mujer si, me gustaría que toda la República Mexicana los que gobernaran fueran mujeres, nosotras tenemos más responsabilidades, ósea hacemos con más responsabilidad el trabajo, tenemos más ese amor ese todavía sensibilidad política que le llaman para poder organizar un trabajo.

**¿Ha tenido Ud. Algún conflicto familiar por participar en el PRD? ¿En la campaña?** No ninguno

**¿Ha tenido Ud. Algún conflicto dentro del PRD por ser mujer?** No

**¿Opina usted que existe un estilo masculino y otro femenino de liderazgo?**

No debe, pero siempre se concentra más una mujer líder con las mujeres se identifica más que con un hombre, no se debe ser parejo todo para que vean los hombres la forma de trabajo de las mujeres, su forma de pensar y eso incluye todo lo que es trabajo y ellos participen junto con nosotros para que halla esa unión entre el caballero y la mujer.

**¿Se considera feminista?** No, no

**¿Cómo mujer, cuáles son los problemas con los que se ha enfrentado en el trabajo político que realiza?** No, hasta eso no he tenido enfrentamientos políticos en el trabajo, he tratado yo de suavizar las situaciones cuando hay algo que pueda anteponerse al trabajo de uno.

**¿Qué opina de la supuesta superioridad ética y moral de las mujeres?** Pues muy bien si alguien, se siente capaz con esta superioridad que bueno si alguna mujer lo supera pues para mí felicidades que una mujer lo supere.

**¿Cuáles son los principales problemas de la mujer en el municipio?** Pues son tratos físicos dentro de su comunidad, adentro de su casa, de su

hogar más bien con el compañero, la falta de comprensión que hay entre ellos y ya se va perjudicando a terceros que son los hijos, eso es lo que hay y cuando ellas vienen y ponen sus quejas por el compañero o por la situación en la que esta viviendo pues no hay ese suficiente caso de darle la solución o la preferencia a la mujer pasa por muchas situaciones para que puedan darle una solución a su problema, puesto que ella esta peleando que se le castigue o no sé, que se le haga al compañero para que pueda cumplir con sus obligaciones y realmente no hay esa situación, esta respuesta no hay y las mujeres por eso luego se detienen a no separarse del compañero y aguantar todas las vejaciones que hay dentro de un hogar o fuera de el porque no hay ese apoyo aunque haya una oficina especial para atención a la mujer, por que hasta allí se bloquea también y no le dan la solución que ellas buscan, porque desgraciadamente las leyes no se hacen cumplir si nosotras no la hacemos cumplir no se cumplen las leyes, no se cumplen.

**¿Se han incorporado las demandas de género en las políticas municipales?**

No a las mujeres no

**¿Qué problemas ha tenido usted para combinar la vida familiar con el empleo y el trabajo político?** Ninguno, porque me ordeno no he tenido problema yo

**¿Cuántos años tiene viviendo en C.D. Nezahualcóyotl?** 40 años

**¿Esta participando en la campaña?** No

**¿Conoce usted a los candidatos que están conteniendo?** Si los conozco

**¿Participo en la campaña política de Héctor Bautista en el 2000?** Sí pues, fue cuando fui candidata a regidora

**¿Cómo participó en la campaña?** Pues como todos, participan mucho, hacíamos en todo lo que es Nezahualcóyotl sí hacían estas participaciones en Nezahualcóyotl.

**¿Por qué cree que la gente votó por el PRD?** Pienso que la gente confió en este partido, ya cansado del partido anterior, este confió en este partido y de al manifestar los candidatos otra ideología fuera de lo que es el anterior partido otra ideología y eso la gente pues fue creyendo nuestra participación de los nuevos dirigentes en Cd. Nezahualcóyotl.

**¿Cree que gane el PRD en las próximas elecciones?, ¿Por qué?** Sí si creo, porque la gente ha visto el trabajo que se ha realizado desde que entro el PRD, en CD. Nezahualcóyotl, ha realizado ciertos trabajos y algunos cambios en lo que es el municipio y apoyos que se han dado verdad a la comunidad.

**¿Qué opinión tiene de la gestión de Valentín González?** Pues él, digo un señor para mí mucho muy inteligente, supo darle énfasis al cargo, hizo un trabajo muy bien, por eso yo participe con la comunidad, porque yo veía que él hacia un trabajo a pesar de que el municipio estaba en ceros; no sé si usted tuvo esa información que estuvo en ceros el municipio de ciudad Nezahualcóyotl, sí entonces no había nada aquí dentro del municipio, todo lo quitaron todo lo bloquearon, en las oficinas no había muebles, máquinas, no había nada, de eso todo lo quitaron los anteriores, bueno yo me imagino que ellos pusieron esa traba para que el PRD ósea el licenciado Valentín haber si podía con el cargo, pero si afortunadamente si pudo, con el cargo, él ya dejó bases bueno como todo, no todos son santitos porque también tienen lo suyo, pero el Trabajo bien atendió a la comunidad y todo eso si porque yo participaba en aquel entonces en su gobierno de el para las asesorías que había aquí en Nezahualcóyotl.

**¿Qué opinión tiene de la gestión de Héctor Bautista?** Pues también esta trabajando ahí, esta trabajando bien y no con el ahínco con que lo hizo él licenciado Valentín González, pero si ha estado y ha trabajado.

**¿Qué opinión tiene sobre las brigadas del sol?** Pues tengo el conocimiento que son chicos que sí han puesto todo lo suyo para trabajar, es un trabajo respetable que andan en la calle sufriendo de todo a todo

**¿Qué tipo de trabajo realizan las brigadas del sol?** Andar calle por calle, conversando con la gente, los dueños de los predios tratando de darles no una explicación del avance que hay en Nezahualcóyotl por el partido pues es el informe pienso yo del avance que ellos están dando

**¿Qué opinión tienes de la labor política que realizan las organizaciones en el Municipio? Y ¿en la campaña?** Bien para mí si trabajan excepto según la gente que esta dentro de cada organización, también eso depende de cada uno de cómo realice su trabajo, es como yo aquí, si yo quisiera pues no vengo, total a mi nadie me llama la atención una suposición no llego a la hora



que me de la gana, me voy a la hora que me de la gana, eso es ya una cuestión mía de mi conciencia mía, así en las organizaciones, según el dirigente y como tenga a su gente trabajando.

**¿Qué opinas de la alianza entre los partidos PRI y PVEM?** Pues yo lo veo pues muy mal, por esta situación, que el PRI pues ya tiene muchos años, no, entonces el Verde Ecologista es un partido nuevo, un partido joven que se pudo haber ido por el mismo, no unirse a nadie, sino por el mismo para ver también su forma de trabajo que la gente los conozca pero ya uniéndose a PRI, pues ya como que no les va avalar mucho, porque ya tienen el conocimiento del trabajo del PRI antes, ahora están haciendo unas propuestas buenas de que ellos van a trabajar, que ellos van a atender y todo eso ya que después dejaron todo lo podrido anterior, ya rezagado por allí ya se mal informo, ellos mismos mal informaron su trabajo y su forma de trabajar y toda la República, entonces como quieren que horita la gente vuelva a creer, si antes no lo hicieron bien, dejaron hambres, pues es lo que es pobreza y delincuencia, claro que la delincuencia no se va ha terminar, nosotras como madres entre el gobierno entre las escuelas, lo educativo los padres de familia, eduquemos buenos hijos para que tengamos buenos ciudadanos si no, no tiene caso eso se va seguir desatando porque si mi hijo dice yo hago eso y usted no tiene porque mandar porque ella es mayor de edad vamos a suponer y yo lo dejo, va hacer un maleante por ahí porque no lo sé encausar como padre no se que medidas tomar este niño no se desoriente más, entonces en las escuelas ahora ya no hay un apoyo para que el niño tenga otra formación y dentro de su casa aquí deberían ser los dos uniones y reunirse y hacer las pláticas aplicarles a los padres para que los padres definir como van a educar a sus hijos porque en si no hay mucha madre joven y realmente los valores morales no los conocen, pues como se los inculta a su hijo y el hijo crece con esa situación yo soy yo, hasta las chicas ya hay muchas chicas ya muy liberales toman el libertinaje lo toman porque les dieron la libertad de hacerlo y porque un medio masivo les está apoyando en eso y hay sitios antes no había, si había sitios de baile pero estaban los padres las personas mayores que les tenía uno respeto, le daba uno pena que nos vieran entonces ahora no ahora hay muchos sitios, a esta hora ya están metidos en esos lugares, los padres donde están ellos confían en que el hijo esta en la

escuela y no lo esta, entonces ahí es una comunicación constante para que pueda desarrollarse la mente del niño y del joven en otra forma porque luego dicen, bueno aquí han venido muchas mamás solteras que porque no tienen al Papa, que porque el niño no la obedece, que porque necesitan una mano fuerte aquí el respaldo es el de uno saber como llevar al hijo, si necesita ya claro el respaldo del padre en ciertas cosas pero como educación depende mucho de la mujer, la mujer es la batuta de todo, aunque este con una pareja, la pareja se va y la señora se queda y ella es la que esta viendo la situación que está a su alrededor pues ella es la que tiene que definir, que ver la forma de educar a su hijo.

**¿Qué postura toman los principales candidatos frente a las demandas de género?** Pues digo que sí, porque este partido si ha incluido, van a ir varias mujeres en las regidurías sí las incluye, si, muchos eso lo dicen pero no sé si lo van a llevar a cabo porque es mucho decir, hablar y todo pero no sé si lo realicen, pero si toman en cuenta a la mujer .

**¿Al referirnos a la participación de las mujeres en las diversas instancias de la campaña del PRD en el municipio? ¿Considera usted que realizan un trabajo diferente los hombres y las mujeres? ¿Por qué?** Pues sí, hay diferencias de trabajo porque hay unas que son material y otras que son así, pues en el ambiente en el que están si igual ya dentro teniendo un trabajo dentro del municipio están en obras públicas ahí es material todo lo que realizan es el trabajo material y eso y eso les compete casi más a los hombres porque a una mujer nunca la he visto talar un árbol, levantar una banquetta, nada de eso y en ODAPAS igual la mujer no, si hay una jefa de cuadrilla que sabe como se va hacer que es lo que se va hacer dentro del municipio pero el trabajo material no lo hace sino nada más dirige si.

**¿Después de este periodo electoral, cuál va a ser su participación?** Sigo igual trabajando para la comunidad, ya no voy a tener ningún cargo, no porque no me sienta capaz, si no simplemente porque la salud se va minando y ya no son las mismas cosas que tiene uno cuando tiene menos edad.

**¿Cree que hay mejoras en el municipio a raíz de las administraciones perredistas?** Si va ver mejoras

**¿Qué opinión tiene del PAN?** Bueno, es un partido como otro partido, con sus propias ideologías, sus propios trabajos que puedan realizar si es que

pueden, ese es como cualquier otro partido que quiere entrar, si ellos tienen otro proyecto bueno para la comunidad pues que bien, pero si lo van a estar copiando igual que los demás a ahí se estanca .

**¿Qué opinión tiene del PRI?** El PRI pues fue un gobierno que lo que sea pues sí participo mucho en Nezahualcóyotl y tenía que ser, porque estaba gobernando, porque esa era su obligación de trabajar con los impuestos de la gente y saberlos aplicar con todas las participaciones federativas y todo eso no, que no la hayan hecho es por eso que se vienen abajo.

**¿Por qué prefieres el PRD y no las dos opciones anteriores?** Pues yo la prefiero porque yo he estado participando, los conozco, me gusta su forma de trabajo le repito el Lic. Valentín me gusto su forma de trabajo, un hombre muy inteligente, capaz porque yo tengo un ejemplo vamos a decir que hay que trabajar con la mente no con el hígado y él así trabaja para poder sacar así Nezahualcóyotl adelante.

**¿Qué va a mejorar si gana el PRD?** Esperemos que todo lo que los candidatos promueven se mejore eso es que lo apliquen si no le puedo decir que van a mejorar porque no sé si lo van a aplicar o no, la verdad, pero si nosotros estamos dentro de esto pues sí exigiremos que el trabajo que ellos prometieron se realice.

**¿Qué obtiene usted de militar al PRD?** Pues mi trabajo que hice la regiduría **Me puede decir usted, un día de trabajo en la campaña en la que participó** Muy pesada, yo me levantaba como a las 6 de la mañana, dejaba mi casa media limpia, y luego yo ya estaba a las 8 en las oficinas de la organización para poder ver que era lo que se íbamos hacer en el trayecto del día hasta las 8 –9 de la noche y seguíamos trabajando por cuestiones de lluvia o por cuestiones de sol y eso.

**¿Qué es ser militante del PRD en Cd. Nezahualcóyotl?** El ser; esto es con la esperanza de que haya un cambio de que el PRD aplique lo que los dirigentes que dicen entonces es la esperanza de nosotros que haya un cambio porque vimos ya los anteriores como trabajaban, entonces a ninguno nos gustaba como madre de familia el trabajo que se realizara con ellos entonces lo que queremos es que se aplique en este partido, pues si que el gobierno de distrito federal esta apoyando la tercera edad, se ha apoyado a las madres solteras, aquí también en el transcurso de los años que lleva la

guerra así se ha hecho no con la capacidad tremenda con la que se tiene en el DF pero sí se ha apoyado aquí bastante.

**¿Ha tenido usted algún conflicto familiar por participar en el PRD?** No he tenido ningún problema me han estado apoyando.

**¿Ha tenido usted algún conflicto PRD por ser mujer?** No, he tratado de comprender también al compañero, porque el hombre luego no acepta la participación de la mujer no, y me he ido por medir pues la situación, de que no haya ningún conflicto con ellos.

**¿Conoce usted las propuestas del PRD para las mujeres?** Si, que se les va dar apoyo, se les va atender, si, pero vamos a ver que se apliquen, eso es lo que yo digo porque ellos pueden decir muchas cosas, pero vamos a ver que se apliquen.

**¿Usted conoce los logros del PRD para las mujeres?** No, a mí no me ha tocado una participación pues en eso.

## 1.4 CUESTIONARIO

**Fecha de entrevista:** 14 de abril 2003

**Nombre:** Francisca Mora Iglesias

**Edad:** 38 años de edad

**Lugar de nacimiento:** Ranchería de Lomas, Municipio de Temoaya Estado de México

**Lugar de origen de tus padres:** También

**Estado Civil:** casada

**Número de hijos:** 6

**Escolaridad:** Primaria

**Profesión:** Hacer labor social

**Ingreso:** Mi esposo tiene un negocio de un taller de motores eléctricos y yo estoy como auxiliar de comunicación social del Municipio y es el sueldo mínimo.

### Personas con las que vive

Parentesco	Edad	Escolaridad	Ocupación
------------	------	-------------	-----------

Parentesco	Edad	Escolaridad	Ocupación
Esposo	62	4 años de primaria	enbobinador
Hija	20 años	universitario	enfermería
Hijo	18	licenciatura	estudiante

Hija	16	secundaria	estudiante	No
Hija	15	bachilleres	estudiante	No
Hija	13 años	secundaria	estudiante	No
Hijo	10 años	estudiante	primaria	No

### EXPERIENCIA LABORAL PREVIA A SU CARGO ACTUAL

Empresa o institución \_\_\_\_\_ periodo \_\_\_\_\_ cargo \_\_\_\_\_  
desempeñado

No hay algo, estoy haciendo letras de unicel y haciendo todo lo que se requiere al área de comunicación en el municipio, no es algo específico que me tenga que dedicar a una sola cosa.

### PARTICIPACIÓN DE ORGANIZACIONES SOCIALES Y PARTIDARIAS (iglesia, asociaciones vecinales, deportivas etc.)

Organización o partido \_\_\_\_\_ periodo \_\_\_\_\_ cargo o forma de participación \_\_\_\_\_

Hasta horita estoy participando en la Organización Movimiento Vida Digna como activista, nada más, es la única organización en la que hasta horita he pertenecido, pero en si, mi organización siento, es el PRD. En MOVIDIG desde hace 3 años estoy nada más fue un convenio para que la gente se beneficiara del apoyo en el abasto y en si en lo que nos puedan apoyar, ello en cuestión de gestiones. Nada más esa es la forma en la que participamos con ellos

**¿Cómo inicio su participación en este grupo u organización?** He estado participando porque yo tengo muchos compromisos con la gente, la necesidad fue la que me impulso a estar en la organización y es que se le dan más pronto las respuestas a la gente y por eso estoy en la organización, porque la gente requiere el apoyo; yo tenía que estar en una organización para poderles dar más pronto respuestas a sus necesidades, por ello estoy en la organización, yo entre por medio del señor Víctor Bautista que yo le hice la mención de cuales eran las inquietudes de la ciudadanía y él me invitó a participar en el movimiento, hasta horita no es el 100% de las respuestas lo que yo he tenía planeado pero pues se les ha dado las mejor de las respuestas a la comunidad.

---

---

**Antecedentes familiares de participación en cargos públicos, organizaciones sociales o partidarias (abuelos, padres, hermanos, etc.):**

Pudieran ser tíos por parte mía, por parte de sus hermanos de mi Papa, ellos participaban en el PRI desde hace muchos años yo cuando era una niña yo veía que se desarrollaban en ese ambiente cuando yo era una niña, yo les decía pero que andan haciendo nada más andan perdiendo el tiempo, esa era la forma que yo decía cuando era una niña, pero ya viendo la realidad es que ellos le daban servicio a la comunidad y por eso participaban con el PRI pero a hoy están en el PRD, no sé cuál fue su iniciativa de estar en algún partido.

**¿Qué sucesos o quienes influyeron para que usted participara políticamente?** La inquietud fue de ver cuál era el proyecto que traía Cuahutémoc Cárdenas, desde entonces fue mi inquietud y dije bueno de que se trata yo quisiera ver cuál es la razón porqué él del PRI se pasa a formar un nuevo partido y por eso creí que era la mejor opción, de un cambio y de ahí creí que era conveniente que teníamos que respaldar a Cuauhtémoc Cárdenas, porque era un proyecto que traía hacia la comunidad y no sólo a la comunidad si no a nosotras como mujeres, que se nos habrían mejores espacios porque la mujer era la que tenía participación en el medio político, por eso mi inquietud al estar participando en él PRD porque yo para mí el PRD desde un inicio ha sido un partido de la gente; la gente lo creó, que horita yo no podría decir lo mismo, porque ya horita ya hay mucha corrupción. Los que creamos el PRD porque yo soy una fundadora de él, yo así me considero no es lo mismo crear al PRD con el amor que nosotros lo creamos, a los que ya nada más viven de él nosotros en mi caso no es para vivir del PRD sino es por un proyecto a nivel nacional y para todos no nada más para unos cuantos, entonces yo así lo veo a lo mejor cuantos compañeros y compañeras ven lo mismo que veo yo, eso es lo que a mí me incomoda, que la mayoría son hombres que tienen los espacios de mejores niveles entonces nosotras como mujeres somos las que hacemos la chamba y los hombres son ellos que se agandallan con el trabajo porque nosotras como mujeres no nos podemos desenvolver en el mismo medio que ellos porque tenemos más responsabilidades tenemos a la familia, todas las actividades que nos

corresponden como mujeres entonces no nos podemos desplazar igual que ellos y se nos frena ó nosotras mismas nos tenemos que frenar por las responsabilidades, pero de todos modos yo siempre he dicho que para nosotras las mujeres no debe de haber un tope y debemos de unirnos para no quitarles espacios nada más, lo que nos corresponde a las mujeres por que es pura chamba de mujeres, los hombres casi no participan en organizar a la gente en darles buenas respuestas a la comunidad, somos las bases, las mujeres a mí punto de ver, pero yo creo que es la fuerza de nosotras las mujeres para todos los niveles para todas las etapas de medio político .

**¿Que tipo de trabajo realiza la organización a la que pertenece?** En puras gestiones, yo nada más realizo puras gestiones como el agua, el predio, los descuentos del agua y del predio esto es en lo que yo le ayudo a la comunidad, en caso como que necesiten un abogado un licenciado yo la recomiendo con la gente del movimiento para que les den buenas respuestas.

**¿Cómo fue su integración al PRD?** Fue la inquietud de que Cuahutémoc Cárdenas fue el candidato a la Presidencia de la República, llegamos solos mi esposo y yo nadie nos invitó fue por los medios que supimos que él estaba conteniendo y la decisión fue la de ver cuál eran las alternativas, qué era lo que pretendía su forma de gobierno en dado caso de que llegara ser Presidente de la República cuál sería el proyecto de él, en este caso yo podría decir que yo fui al estar en el PRD con Cuahutémoc Cárdenas, pero también me di a la tarea de ver a Cloutier en el PAN para mi Cloutier se me hacía muy buena persona, pero no me gustaba la forma de la gente, la gente casi la mayoría era gente de un nivel mas alto un nivel ya económico y profesional así se ve, entonces yo como ciudadana me sentía menos pero yo decía, pero porque me tengo que sentir menos, traté de ver la diferencia de uno y otro y no porque yo no estaba en el medio social del PAN que yo era la gente del pueblo, me sentí que no era el medio y decidí caminar por la de Cuahutémoc Cárdenas, en eso fue nada más una comparación que hice y dije no este Cuahutémoc Cárdenas sí va por la presidencia de la República pero es para el pueblo y la de Cloutier para mi era para los empresarios, él iba a defender todo para el empresario, Cuahutémoc era hacia el pueblo por eso hice comparaciones pero nadie me invitó, fue decisión propia.

**¿Esta afiliada al PRD?, ¿Desde cuando?** Así es, desde 1989



**¿Qué opinión tiene de la política?** Pues la verdad se me hace muy sucia, ya adentrándose y ve uno muchas cosas se me hace muy sucia, no sé que pudiera haber para que esto mejorarse se me hace que va ser muy difícil no creo que se llegue a realizar.

**¿Qué opinión tiene de la democracia?** La democracia existe, pero nada más que hay que aplicarla mientras no se aplique por muchos que tengamos la idea de seguir, la democracia como así esta indicado en el PRD este por unos cuantos lo destruyen no se lleva a cabo como realmente se esta planeado en esos estatutos.

**¿Qué tipo de partido es, según usted, el PRD?** Un partido para la comunidad plural para que todos se beneficien ese es mi punto de vista .

**¿Hay muchas mujeres en su organización o son minoría?** La mayoría somos mujeres, si son pocos los hombres que participan por eso es mi forma de pensar así.

**¿Cuáles son las razones por las que continúa en el PRD?** Porque nosotros le dimos vida, nosotros lo creamos y a mi punto de ver no lo puedo matar este darle un cuchillazo y decir bueno esto ya se acabo porque no me gustan muchas cosas del PRD, pero si nosotros que tenemos un buen pensar que creamos al PRD no podemos dejar que todos hagan y deshagan de el ese es mi punto de ver.

**¿Su grupo político o usted se incorporaron a alguna corriente específica dentro del PRD a nivel Nacional?** No, estamos en un comité de base así nos creamos y así iniciamos como Coordinadora Pantitlán que no se mantuvo porque varias corrientes nos destruyeron, la coordinadora pantitlán siento que era la única que había en Neza después, francamente el PRD nada más coordinaba puros comités de base entonces entre las organizaciones y todos ósea hicieron que nuestra organización o nuestro movimiento de la coordinadora pues quedara fuera del contexto político, como coordinadora porque hay un Comité Municipal por eso ya no existe la coordinadora pantitlán pero los comités de base todavía existen todavía siguen funcionando de los que iniciamos.

**¿En el municipio hay alguna organización feminista? no**

**¿Consideras que en el PRD municipal, las mujeres y los hombres tienen el mismo trato y las mismas oportunidades?** No puede ser el mismo trato,

porque a mi punto de ver creo, pareciera que no es por el trabajo realizado, ni por no sé como lo maneje, pero siento que no le dan el lugar a la gente que esta participando como debe ser, ósea si yo hago a lo mejor algún convenio a lo mejor me van a decir hay pues siempre andas sola pero yo no necesito cargar a toda la comunidad para hacerme presente, porque por medios económicos no podemos traer a la comunidad de aquí para allá, la gente tiene también que estar trabajando, el día que nosotras la requiramos como PRD a alguna votación algún apoyo siempre cuando sea necesario ella va, yo no veo correcto que siempre hayan manifestaciones, más solamente cuando sea muy necesario, no hay el mismo trato yo me refería a la cuestión de grupos no son tomados en cuenta todos de la misma manera y hay menos participación de mujeres que de hombres como dirigentes de grupos.

**¿Conoce ud. Los logros del PRD como gobierno para las mujeres?** Para nosotras como mujeres hay personas que se han beneficiado en cuestión de despensas vamos a suponer en cuestión de las madres solteras, les han dado apoyo igual de alguna manera en apoyos de despensa tanto en madres solteras como en madres embarazadas, como madres solas ósea pudiera ser viudas personas de la tercera edad sí se les a dado respuestas a la mujer.

**¿Qué se obtiene de militar en el PRD?** Pues mire yo creo que es de gusto, por una satisfacción de uno mismo porque yo no podría decir que he recibido algo del PRD porque no he recibido nada así puedo expresarlo porque yo nunca he recibido nada del PRD me gusta estar en el PRD y soy militante del PRD y soy activa durante casi 15 años pero no he obtenido nada no sé cual sea el medio a lo mejor nunca he llegado a nunca he ido a pedir nada

**¿Qué es ser militante del PRD en Cd Neza? (Grados de aproximación a diversas formas de participación, etc...)** Es ser una persona que es activa y que quiere algo para la comunidad, ser activo y estar afiliado y yo creo que más que nada nosotros darle vida al PRD en Neza eso es ser un militante en el PRD.

**¿Qué propondrías al PRD para favorecer su política hacia las mujeres?** Mas que nada es darles un poco de espacios más a la mujer para que se abran guarderías se abran desayunadores bueno hay muchísimas cosas que proponer abrirles plazas de trabajo a las mujeres para que tengan donde dejar a sus niños y puedan ellas desempeñar algún trabajo para que tengan algún

ingreso, porque hay tanto hombre irresponsable que la verdad es una situación pues muy difícil para la mujer, tener que estar batallando con sus niños y no tener un empleo con el que pueda llevar un ingreso a su familia, porque pudiera estar hablando de una persona con tres niños, si esa persona no tiene ingreso por parte de su esposo, cómo pudiera generar si a sus niños los tiene chiquitos no puede hacer nada, si se sale a vender algún producto, se queda en su casa pues que puede vender que puede hacer si no tiene un ingreso para poner un algo que le genere economía, aunque sea para alimento lo más indispensable yo creo que esta persona que yo le estoy diciendo no creo que sea la única, hay muchísimas mujeres que están en ese caso y a lo mejor hasta peor, entonces pues si me gustaría que se le abrieran las puertas a estas mujeres por sus criaturas, la alimentación, los pañales, el jabón, la leche, lo más indispensable para sus niños que son los que van para adelante.

**¿Qué relación tienen las líderes con las mujeres de base del PRD?** Casi no hay líderes tenemos, una diputada que se llama Juana Bonilla, ella no tiene un acercamiento con nosotras las bases, ella antes era como nosotros una ciudadana a hoy es diputada, le brindamos la mano para que ella fuera diputada y ni un gracias, es decir saben que compañeras les vengo a dar las gracias ya me hicieron llegar a ser diputada, y así a pasado en muchos compañeros que se les da la mano y pero ya ni siquiera se acuerdan ya después de las bases, al igual que Guadalupe Lechuga que yo le fui hacer unas gestiones y me decía si no eres de mi grupo, no las hago y es que decídete con que grupo estas y yo le decía es que no estoy con ningún grupo, yo estoy con el PRD y a la gente se le tiene que dar la respuesta, estés donde estés, si es del PAN del PRI o del PRD nosotros tenemos que darle una respuesta a la gente, porque la gente al ir a votar no te pregunta si me vas a dar cosas voto si no, no voto, nosotros tenemos que darle el apoyo a quién lo necesite pero por medio de ellas no tienen que ver la diferencia de grupos porque estamos en el PRD independientemente de las agrupaciones o corrientes que tenemos en el municipio, ellas le deben de dar de igual manera a cualquier grupo que se lo solicite y esa es mi opinión.

**¿Cuáles son las limitaciones que usted considera tienen las mujeres para participar en la política? (Educación, tareas domésticas, falta de**

**interés por el poder y el liderazgo)** Puede ser parte de falta de interés, de este porque más que nada la gente nos tiene una buena confianza pero al no darle la respuestas que la gente realmente requiere este ya no es lo mismo ya uno vuelve a visitarlas y la gente ya esta con otra mentalidad es que no solucionas los problemas que nosotros tenemos, entonces si nosotros vamos y exponemos un caso de la lámpara de que esta en malas condiciones y no nos dan la solución, la gente a la hora de regresar sabe que, es que mi lámpara no funciona y ya se la solicite desde hace mucho tiempo, hay veces las instancias donde nosotras las requerimos a lo mejor no es por medio de ellos ó no sé como lo manejan por grupos o por que vienes de este grupo no te hago la respuesta, no te amando a que te hagan la reparación, ósea no sé como la manejan porque si hay corrientes que si lo llevan a cabo así, pero las limitaciones de nosotras las mujeres es la economía porque para poder desarrollar esto pues se necesita economía, necesidad de comer no podemos estar dando, podremos tener toda la voluntad del mundo pero si no tenemos economía para podernos desarrollar no lo vamos a poder realizar aunque tengamos muchas ganas de darlo no se va a poder.

**¿Cree usted que las mujeres tienen algo que aportar en la política?** Pues yo creo que si, la mujer si tiene mucho que aportar como que mucho conocimiento, la mujer tiene mucha responsabilidad, ideas y aparte de eso tienen mano de obra, que eso es lo que puede aportar y a lo mejor no muy costosa, la mujer a lo mejor aunque sea lo mínimo pero esta siempre al pendiente y realiza su trabajo, yo creo que son contadas las mujeres que no lo llevan acabo pero yo si he visto a la mayoría que si desarrolla un empleo un trabajo.

**¿Ha tenido ud. algún conflicto familiar por participar en el PRD? ¿En la campaña?** Si pues, mi esposo siempre me ha dicho que yo que logro, que gano dando servicio a la comunidad, si descuido a la familia, mis mismos hijos me han dicho sabes que Mamá eres candil de la calle y oscuridad de tu casa, entonces mi esposo me dijo un día sabes que o te dedicas al 100% al PRD o te dedicas a tu casa porque no puedes estar tanto tiempo sirviéndole a la gente, ahora tu eres de labor social sin recibir nada a cambio, pues mí esposo me proporcionaba economía para poderlo realizar y me dijo yo ya no te boy a dar dinero es para que realices las gestiones hacia la gente pero yo

tengo entendido que el PRD no era para hacer un negocio con la gente, era para proporcionarles un apoyo a la gente en llevarles a cabo sus gestiones pero sin cobrarles algo a cambio, por eso el PRD creció a nivel nacional pero yo creo que ya de tanto tiempo pues si necesitamos como movernos que como los que nos mandan a la guerra sin fusil, no tenemos como solventar aunque sea para el pasaje para hacer las gestiones.

**¿Ha tenido ud. Algún conflicto dentro del PRD por ser mujer?** En si no he no he tenido ningún conflicto, que me he sentido como rechazada bueno yo me siento así rechazada, pero eso me importa poco a lo mejor yo me he aislado o me aísló luego, ósea no lo siento directamente de alguien, si no que de repente yo así me he sentido o mi moral anda por los suelos y dices yo ya me voy a salir, parece que esto no es mi medio, pero yo luego vuelvo a reaccionar y digo no es que nosotros tenemos que sacar adelante este proyecto y por eso sigo manteniéndome aquí en pie.

**¿Opina usted que existe un estilo masculino y otro femenino de liderazgo?** Yo creo que somos iguales, no nada más que el hombre el ser líder casi nunca es líder por ser líder, él lo que siempre se basa es que la mujer lo hace ser líder a él yo lo he visto, porque así hay muchos compañeros que llegan pero por el apoyo de las mujeres.

**¿Se considera feminista?** Sí

**¿Cómo mujer, cuáles son los problemas con los que se ha enfrentado en el trabajo político que realiza?** Pues mire, yo me he enfrentado con muchos problemas, fui presidenta de participación ciudadana, la ciudadanía requiere de muchas demandas, que serían drenaje, cisterna alimento, despensas para personas de la tercera edad, que su familia las abandona, he tenido que intervenir entre vecinos para poder llevar a cabo una buena relación entre ellos para que se vean como vecinos y que no por basura se estén peleando, como debe de ser una amistad de cordialidad hacia todos los vecinos no, pero como mujer al principio fue difícil porque fueron mentadas de Mamá, cerrarme la puerta en las narices, nos aventaban los carros por estar haciendo la política aquí en Neza, porque nos consideraban como unas personas provocadoras agresivas pero no nuestra idea era que la gente cambiara de mentalidad que teníamos que cambiar hacia otro partido porque era el más indicado que se le diera la oportunidad al PRD de darle lo mejor.

**¿Qué opina de la supuesta superioridad ética y moral de las mujeres?**

Pues más morales si, porque como nosotras lo estamos viviendo en carne propia y como que somos mujeres y los llevamos a cabo y como que la necesidad es realmente un hombre como que lo ve pero nunca lo ha vivido como nosotras.

**¿Cuáles son los principales problemas de la mujer en el municipio?** Yo creo que es el empleo, la mayoría lo vemos y es el empleo.

**¿Se han incorporado las demandas de género en las políticas municipales?** Yo creo que sí pero muy poco.

**¿Qué problemas ha tenido usted para combinar la vida familiar con el empleo y el trabajo político?** Los problemas han sido físicos, porque vamos

a suponer yo trabajo de 9-6 de la tarde y después yo desarrollo lo político de 2 o 3 horas al día, para mi hogar yo ya no estoy entonces ya me genera un problema aquí en mi familia a lo mejor mi familia ha tratado dejarme que yo me desarrolle de esa manera pero en si yo ya no cubro la finalidad de estar con mi familia, ya nada más por teléfono has esto has lo otro, pero tengo que madrugar para poder hacer la labor de mi casa, porque si no ya no funciona tendría que levantarme a las cinco de la mañana como lo hago y hacer mis actividades lo que me da tiempo hasta las 8: 30 ando a la carrera y me meto a bañar para que llegue a las 9:15 a trabajar.

**¿Cuántos años tiene viviendo en C.D. Nezahualcóyotl?** Tengo 23 años

**¿Esta participando en la campaña?** Si, en la de Luís Sánchez estuve participando desde un inicio, me enferme el 18 de octubre, que caí en cama por organizarle un evento, que estuve hospitalizada 21 días eso yo considero que fue porque estaba trabajando y aparte le estuve organizando el evento, entonces fue mucha la tensión que se me recargo mucho el trabajo, me sobre pase de trabajo entonces pues lógico el cuerpo también necesita un poco de descanso y eso que lo que me paso.

**¿Cómo esta participando?** Estuve organizando, invitando a los vecinos para que le dieran el apoyo al candidato, en repartir propaganda, en pegar carteles, me subí a los postes, en pegar carteles en los postes con engrudo y los gallardetes, así apoyamos al señor Luís Sánchez le organicé aproximadamente veintitantas personas para que fueran representantes de casilla, si es un poco de difícil convencimiento pero bueno se dio y las

personas propuse más pero no todas fueron a participar solo fueron 17 y de esas 14 fueron mujeres

**¿Conoce usted a los candidatos que están conteniendo?** Sí a todos

**¿Participo en la campaña política de Héctor Bautista en el 2000?** No

**¿Por qué cree que la gente votó por el PRD?** Yo creo que por los proyectos que han tenido aquí en el municipio y se han realizado, los útiles que se dieron por parte del municipio a la escuela, por las despensas a los viejitos y por muchas obras que se han hecho, la limpieza de los camellones, el apoyo a las escuelas en levantar bardas y todo eso es lo que yo me he dado cuenta pero yo creo que eso es por el buen trabajo que se ha realizado por parte del gobierno

**¿Cree que gane el PRD en las próximas elecciones?, ¿Por qué? ¿Qué opinión tiene de la gestión de Valentín González?** Para mí fue muy buena las gestiones eran muy rápidas, no hubo ningún obstáculo, en cuanto yo iba y solicitaba para toda mi comunidad las lámparas, casi eran de un día para otro, era rápido yo siento que con Valentín fue más rápido en ese tiempo yo estaba metida más en la gestión y para mí fue más rápidas las gestiones.

**¿Qué opinión tiene de la gestión de Héctor Bautista?** Pues también, pero no es tanto, Héctor Bautista el que no lleve a cabo las gestiones como se debe, lo que pasa es que los directivos en los que él confía no dan pronta respuesta, este es la mala distribución de los directivos yo siento que ahí les hace falta un poco de darles las respuestas a la comunidad no se les da como debe de ser.

**¿Qué opinión tiene sobre las brigadas del sol?** Las brigadas del sol si funcionan, pero no este tiene que haber alguien que represente realmente al PRD, que las encabece, no pueden quedarse las organizaciones con brigadas, esto deben de llegar a las bases, a los comités de base, porque ellos son la vida del PRD y la gente de los comités de base están al pendiente de que la gente trabaje, de que la gente esos brigadistas lleven a cabo su trabajo, como debe de ser, porque están checando los comités de base, lo van realizando, lo hemos realizado porque nos hemos dado cuenta que hay mucha gente que entra y trabaja y entra nada más y se anota, pero no llevan acabo su trabajo, pero es bueno, lo de las brigadas del sol, nada más que no les pongan muchos requisitos a la ciudadanía esta vez a mi punto de vista la

gente no participó por tanto requisito, si la gente es del PRD pero al ponerle tanto requisito y horarios que están dentro de su labor de trabajo no esta bien. Anteriormente hubo brigadas y hubo de 4 en adelante eran de 4-8 estaba bien pero ha habido unas brigadas que fueron muy pesadas como esta que eran de 8 de la mañana a 4 de la tarde y no lo veo correcto una porque es muy poco el apoyo que se les da a los brigadistas, pero otra es que tenían que pagar pasaje hasta donde se fueran, pues ni alimento, ni pasaje, el apoyo era mínimo y no, la gente por eso no participo porque tenían que pagar camión.

**¿Qué opinión tienes de la labor política que realizan las organizaciones en el Municipio? Y ¿en la campaña?** Pues es buena labor, pero no lo distribuyen, bueno yo no sé como lleven a cabo su política es buena pero a los comités de base nos dejan fuera, el PRD debe de hacer un proyecto para los comités de base, porque los Comités de Base son PRD independientemente de que por conveniencia estemos en alguna organización, eso es diferente pero si nos ponemos analizar y hacemos una encuesta de todos los comités de base que existen aquí en Neza, la gente pensaría diferente si no hubiera organizaciones porque tendrían un proyecto una visión más hacia las meras bases que son las que trabajan esa sería una visión que llegue hacia la gente realmente perredista, porque pues yo estoy de acuerdo con las organizaciones que nos sirven y yo no creo que el PRD las deseche porque es importante, pero no podemos estar basándonos en un proyecto de organizaciones cuando las organizaciones son momentáneas, son convenencieras, a sus bienes de grupo, el PRD no es un grupo momentáneo a nosotros como PRD nada más nos utilizan cuando quieren, entonces yo veo que es nada más cuando ellos nos quieren utilizar, cuando a ellos les conviene, ahora si soy del PRD y cuando no, no me acuerdo muy bien. Aquí solamente hay 2 o 3 organizaciones desde que nosotros iniciamos en el PRD que es MOVIDIG, que es UGOCM y es UPREZ, entonces pues yo pienso que por ahí el partido debe de analizar cómo se puede llevar a cabo algo mejor, porque la gente ya esta harta que sea así el PRD aquí en Neza y no porque este en contra de nadie, pero ya las organizaciones se agruparon (apoderaron) del PRD, todo el financiamiento que viene del PRD pues llega nada más a las organizaciones, entonces como poder crecer los comités de base, si no tienen ni tan siquiera para unas hojas de papel, como poder los



comités de base si no tienen ni tan siquiera para una máquina de escribir, nosotros podemos estar dando todo de nuestra parte, así están todos los demás comités, porque pues yo ya tengo tantos años participando en el PRD que platicamos lo mismo y decimos bueno como vamos a darle vida aquí, en el municipio hacemos gestión y sé que en el Comité de Base no nos queda ni nos genera un ingreso para poderle darle vida a esto, no vamos a poder seguir aunque tengamos muchas ganas de trabajar con el PRD, no va a poder ser posible, podremos hacer miles de cosas pero a fuerzas tienen que haber algo para poder hacer gestión y si nosotros estamos con el PRD el PRD nos tiene que dar vida a los comités de base, si no es así, yo creo que en lugar de ir para adelante vamos para atrás.

**¿Cómo funcionan la estructura perredista en la campaña? (los comités de base y el partido)** Si trabajamos, nos agrupamos prácticamente pudiéramos decir, vamos a ver en que podemos apoyar, cual es el lugar que nos van a designar para poder participar, hay veces que no nos lo designan, nos tenemos que agrupar o si no me integran, sí yo estoy en una organización a lo mejor me integran si no, no me integran al trabajo de campaña.

**¿Qué opinas de la alianza entre los partidos PRI y PVEM?** Opino que ellos siempre han sido por negociaciones haber si me conviene te apoyo si no te apoyo, pero siento que en lugar de ir para arriba el PRI pues va para abajo porque le da espacios al otro partido.

**¿Qué postura toman los principales candidatos frente a las demandas de género?** Pues hay algunos que si daban discursos hacia la mujer pero yo creo que casi no, ellos van más que nada en ataque, yo creo que no hay algo concreto hacia las mujeres, ellas están entre ataque que si te gano que si me ganas ósea más bien es de ataque.

**¿Al referirnos a la participación de las mujeres en las diversas instancias de la campaña del PRD en el municipio? ¿Considera usted que realizan un trabajo diferente los hombres y las mujeres? ¿Por qué?** Lo que pasa es que en las campañas siempre se trabaja de diferente manera no, porque el trabajo de los gallardetes principalmente en campaña es más pesado para nosotras como mujeres, es más peligroso como que un hombre se presta más para poder hacer ese trabajo, nosotras como mujeres es hacer

convencimiento de la gente, volanteo a lo mejor dar incentivos, estas cosas por el estilo, nosotras como mujeres nos aventamos a pegar propaganda en los postes y les ayudamos a los candidatos a hacer sus tiras de gallardete pero, en sí colocar ya es más pesado para nosotros peligroso, pero si también es peligroso salir a campaña y que la mayoría no sean hombres seamos puras mujeres porque ha ocurrido en ocasiones que hemos ido a trabajar en campaña y se balancean nos ha tocado ver que no ha sido directamente a nosotros pero que de todos modos, el hacer campaña en un mercado y afuera se estén balanceando lógicamente que si somos más mujeres pues si corremos más peligro.

**Podría describirme un día en la vida de una militante en campaña.** Me levanto a las 5 de la mañana, me baño, después me pongo arroz en la lumbre para darles de desayunar, cuando salga le hecho la leche y eso en el transcurso que me baño salgo voy por el pan lo dejo en la mesa y cuando se levanten mis hijos a los que quedan porque los voy a encaminar a la escuela, ya tengo designado irme a la campaña, tengo que preparar la comida dejar la comida para que ya no tenga que regresar hace de comer a la hora de regresar de la campaña, hay veces que no tenemos alimento y aquí en su pobre casa a las compañeras que nos apoyan yo les he dicho que aunque sea frijoles y un huevo pero aquí siempre va haber algo que comer porque no todos los grupos y todos los movimientos nos apoyan en cuestión de alimentos, dependiendo a mí si me da pena llegar y decirle a la gente saben que ya me fueron a apoyar y no hay nada, pues aunque sea se les invita aquí a su casa a tomar un alimento, lo más sencillo que sea pero se les ofrece un taco, después de recorrer, en el transcurso de la mañana voy a volanteo o a pegar cartel o a invitar a la gente regresamos y les invito de comer como le platico así muy sencillo después de ahí los que se quieren volver a integrar los integramos hasta la otra parte del día para volver a seguir continuando para terminar el trabajo depende del trabajo que tengamos que realizar, es el trabajo si hay poco lo dejamos para otro día, y si no en ese mismo día hay que continuar porque cuando estaba Héctor Bautista de Candidato nosotros tuvimos que vender boletos para la rifa de una casa y entonces eso fue muy pesado, entonces entre los brigadistas que estaban a mi cargo pues nos íbamos hasta las 10 de la noche a vender los boletos para poder sacar los

boletos que se nos habían designado, y llego a mi casa a las 10 11 de la noche.

**¿Después de este periodo electoral, cual va a ser su participación?** Mire, horita no sé como me voy a integrar, esperamos que el señor Luís Sánchez nos de respuestas; en nuestra zona estuvo como precandidato y ya como candidato Valentín González Bautista mi idea es apoyarlo, si por parte de la organización lo deciden, yo estoy en el distrito 29 y lo vamos apoyar como diputado federal porque no tiene caso que yo me vaya a otro distrito porque mi distrito es este, independientemente del grupo que esté, él va a competir por el PRD. (Menciona esto ya que Valentín no pertenece a la organización MOVIDIG y por problemas internos el MOVIDIG no va a trabajar para él).

**¿Cree que hay mejoras en el municipio a raíz de las administraciones perredistas?** Si, porque yo que recuerde yo no estaba metida en la política antes, pero este cuando se venían a componer una lámpara nos cobraban 50 pesos por cada reparación si no, no lo realizaban así fuera para lámparas, como fuera para drenaje, como pavimentación, la pavimentación fue demasiado cara en ese entonces en las administraciones priístas hasta 2 3 veces nos cobraban la pavimentación y no te miento tengo recibos en los cuáles se nos cobro dos veces la pavimentación, entonces siento que el PRD ha hecho pavimentaciones a lo mejor son pocas pero no le han cobrado ni un peso a la gente.

**¿Qué opinión tiene del PAN?** El PAN aquí en Neza francamente no existe, el PAN en Neza es pura publicidad el partido no tiene trabajo en Neza, si el PAN tuvo fuerza aquí yo creo existe uno que otro yo creo pero por la imagen de Fox, pero gente participativa del PAN no hay, no sé como lo manejen, nada más conozco y eso por voces al señor Felipe no sé que.

**¿Qué opinión tiene del PRI?** El PRI todavía no se muere como pensamos a pesar de todo nuestro trabajo yo siento que el PRI es, pues yo creo que con Cabello (candidato a la Presidencia Municipal por el PRI ex - perredista) prácticamente ya se murió porque a Cabello la gente lo detecta como PRD entonces si la gente esta confusa y estaba pensando que Cabello era del PRD, hay gente que no ve a Cabello o no ve al PRI ellos ven a Cabello y si el PRI obtuvo votos aquí en Neza fue por Cabello no creo que por el PRI pues todavía esta en sus jaloneos y por tantísimo dinero que le aportan a la gente a

la compra de despensa yo creo que por eso existe, pero si no le aportara nada yo creo que ya no existiera.

**¿Por qué prefieres el PRD y no las dos opciones anteriores?** Yo tengo una idea, de que si yo nací y he creado al PRD yo sigo en el PRD hubiese pensado momentáneamente irme al PAN, pero fue por despecho por coraje porque hay veces que no es como uno lo cree, pero ya reaccionando dije no al PAN como me voy a ir al PAN no tengo porque irme al PAN porque nosotros iniciamos en el PRD y fuimos unos cuantos que fue la señora Aurelia, la señora Nieves, la señora Paulina pudiéramos hablar de Ulloa Héctor, Felipe Rodríguez, el señor Víctor Alvarado, el señor Guadalupe v Reyes, el Sr. Rentaría de los más que participábamos en ese entonces, no pero no lo hemos hecho porque tendría que hacerlo yo no tengo porque cambiar a otro partido que es el PRD a pesar de que yo no he obtenido nada porque mi idea no es obtener algo personal, pero si tenemos que obtener algo para poder seguir dándole vida.

**Comentarios anexos de la entrevistada:** La relación entre mujeres es muy cruel, porque nosotras como mujeres desgraciadamente no podemos aceptar que la mujer ocupe un espacio de alto poder; porque lo vimos aquí en el Alfredo del Mazo se estuvieron peleando demasiado por una elección interna que tuvimos, yo creo que tenemos que tener otra mentalidad crearnos una mentalidad de que debemos dejar que una mujer participe en Neza sea del grupo que sea, pero deben de tener reglas para que esa mujer le den espacios a las demás mujeres porque nosotras las mujeres somos muy buenas trabajando y todo, pero no somos buenas para apoderarnos de los espacios de que nos dejen espacios, pues nuestra misma ambición no podemos llegar a obtenerla, ese es mi punto de vista, no sé si sea nada más aquí en Neza o a nivel nacional pero pudiera ser a nivel nacional .

**¿Ha buscado algún espacio de elección popular? (pregunta anexa)** No, ya lo intente, porque aquí se maneja muy mal, a mí no me gustan las formas de elecciones, ósea a mi no me gusta comprometerme con muchos grupos, a que son grupos muy fuertes, yo cómo me voy a poner a competir con Valentín hay mucha gente que llega nueva y es oportunista, cuando yo inicie en el PRD no estaba ni Valentín, la agente que se partió el lomo para que lleguen a estos espacios la han aislado será para calarnos, estuve yo

compitiendo la diputación local con Ulloa, con varios compañeros del PRD pero esa forma en la que ellos compiten nadie va hacer la competencia de ellos, es de alianzas y es que yo si tengo palabra y lo he dicho, si yo prometo algo lo voy a cumplir y ellos prometen y prometen y no cumplen, lo único que quieren es la candidatura pero yo tengo que cumplirles, si les digo el 10 de mayo vayan y voy a rifar unas despensas ¿de donde voy a sacar el dinero para las despensas?, tengo que ir con mi esposo para las despensas y me dijo mi esposo, ya no, como voy a estar sacando de mi dinero para el partido; sigo en el PRD pero nada más deposito mi voto y ya sigo en el PRD. Héctor Bautista me invito a trabajar, mi sueldo es muy bajo, pero ¿porque voy a dejar este espacio que, me esta ofreciendo? ¿porque se lo voy a dejar a otra gente? No, porque nadie me lo esta regalando además yo no lo voy agarrar de aviador, yo me voy a ir a trabajar, que sea mínimo, pero es un espacio que me corresponde a mí y por eso me han criticado los compañeros, es un sueldo mínimo, sí pero es un espacio que se lo están dando a un comité de base y tengo una responsabilidad que son tres años independientemente, yo tengo que cubrir el tiempo, la gente que trabaja en el MOVIDIG no hay aviadores, es gente que se parte el queso trabajando y eso es bueno porque esa gente se esta ganando un trabajo, lo poquito que le pagan pero están trabajando, independientemente de nuestra política, nuestra política la realizamos después, si voy a realizar un trabajo lo voy a realizar en sábado porque entre semana no lo puedo llevar a cabo, no me ha interesado tener algo más no me a interesado porque yo primero que nada tengo a mi familia, son mis hijos porque ellos necesitan una atención, si es por dinero mi esposo me decía mejor vete y trabaja en los EEUU que andas perdiendo el tiempo ahí en el PRD te vas 3 ó 4 años y te aseguro que todos los 14 años que has estado trabajando en el PRD en 4 años lo recuperas aunque sea de sirvienta, en el PRD no lo vas a lograr.

## 1.5 CUESTIONARIO

**Fecha de entrevista:** 17 de abril del 2003

**Nombre:** Nieves Hernández Reyes

**Edad :** 61

**Lugar de nacimiento:** Tlaxiaco Oaxaca

**Lugar de origen de tus padres:** Igual

**Estado Civil:** Viuda

**Número de hijos:** 10

**Escolaridad:** Primaria

**Profesión:** Comerciante, servir a la gente

**Ingreso:** No tenemos mensual como comerciante y aquí en el ayuntamiento es bajo muy bajo mi salario

## **EXPERIENCIA LABORAL PREVIA A SU CARGO ACTUAL**

Yo siempre estuve en las mesas directivas de las primarias, secundarias y en la normal siempre me ha gustado regalar un poquito de mi tiempo en beneficio de las escuelas

**¿Actualmente ejerce su profesión?** Trabajo como comerciante y aquí en la primera sindicatura.

**PARTICIPACIÓN DE ORGANIZACIONES SOCIALES Y PARTIDARIAS (iglesia, asociaciones vecinales, deportivas etc.)** No tenía yo ninguna organización, horita cuando ya estamos en el PRD formamos 10 comités y los diez comités los denominamos comités de lucha en lugares diferentes de aquí de Nezahualcóyotl , yo empiezo a participar cuando empieza a postularse el Ing. Cuahutémoc Cárdenas, coincidimos con sus ideas, fuimos yo y mis hermanos personalmente, vimos que era la cuando empieza el compañero ing. Cuahutémoc Cárdenas cuando empieza su campaña, nos integramos a ella de lleno pero no pertenecíamos a ningún partido.

---

---

**Antecedentes familiares de participación en cargos públicos, organizaciones sociales o partidarias (abuelos, padres, hermanos, etc.)**

Ninguno yo creo soy la más inquieta

**¿Qué sucesos o quienes influyeron para que usted participara políticamente?** Porque más que nada, si algún día Dios quiere, pues México sea otro, dejarles un futuro mejor a las futuras generaciones, no nada más para mí, ni para mis hijos, en general para todos los habitantes.

**¿Que tipo de trabajo realiza la organización a la que pertenece?** Informando, cada ocho días a las cinco y media, nuestra reunión es aquí en la cuarta avenida y les informamos por ejemplo si hay aquí algún programa, por ejemplo cuando hubo el programa de que iban a regalar aquí tinacos, ósea cisternas, para los compañeros de escasos recursos, cuando fue lo de los lentes, ósea que cuando haya algún programa aquí en palacio pues nosotros lo bajamos a toda la población.

**¿Esta afiliada al PRD? , ¿Desde cuando?** Desde que iniciamos en las elecciones de 1988.

**¿Qué opinión tiene de la política?** Pues yo pienso que debemos participar, porque mucha gente dice al estar usted participando esta usted haciendo política eso es lo que más le pudiera decir sobre eso y esta bien porque con un granito de arena saquemos adelante todo lo que veamos que esta mal y para eso todavía nos falta mucho.

**¿Qué opinión tiene de la democracia?** Nos falta mucho, porque todavía tendríamos que hacer cosas, yo lo hago al menos en los comités de enseñarles a los compañeros a ser honestos, porque solamente con personas honestas es como se llegaría a tener la democracia, porque muchos decimos democracia y hacemos todo lo contrario, no somos democráticos.

**¿Qué tipo de partido es, según usted, el PRD?** A mi parecer y como yo pienso y como yo actuó es que el PRD debe de seguir recogiendo todas las demandas del pueblo por eso a mi me parece que mi partido es un buen partido depende de cómo lo vallamos manejando cada uno de los que lo integramos

**¿Hay muchas mujeres en su organización o son minoría?** Son mayoría, nada más que todas nosotras somos amas de casa, a mi no me gusta estarlas trayendo o aglutinando porque pues cada quién debe de participar de acuerdo al tiempo que cada una de ellas tenga solamente cuando se trata de un beneficio para todas pues como toda la gente con o toda la gente pues más se acerca y todas participan y hay mitad y mitad la mayor parte son señoras de partido que son mayores unas tienen cuarenta otras cincuenta otros ya fallecieron

**¿Cuáles son las razones por las que continua en el PRD?** Para seguir ayudando y que yo pueda ayudar a toda la gente pues en las gestiones que se hacen.

**Su grupo político o usted se incorporaron a alguna corriente específica dentro del PRD?** No ninguna somos ya comités de lucha del PRD

**¿En el municipio hay alguna organización feminista?** No a lo mejor si la hay pero no sé.

**¿Consideras que en el PRD municipal, las mujeres y los hombres tienen el mismo trato y las mismas oportunidades?** Así debería de ser, pero desgraciadamente siempre a las mujeres como que nos relegan siempre un poquito y eso esta mal.



**¿Conoce ud. los logros del PRD como gobierno para las mujeres?** Pues por ejemplo horita a habido programas para las madres solteras, para las madres que no tienen recursos, como horita hay un descuento en el predio y el agua para las que son de escasos recursos y que no ganen más de tres sueldos mínimos.

**¿Qué se obtiene de militar en el PRD?** Para mí, una satisfacción que es lo único que me voy a llevar.

**¿Qué es ser militante del PRD en Cd. Neza? (grados de aproximación a diversas formas de participación?, etc..)** Ser militante serle fiel al partido y no cambiarlo por ningún otro.

**¿Qué propondrías al PRD para favorecer su política hacia las mujeres?** Pues de que les den la oportunidad que por ejemplo en lugar de ser un 30% llegar a un acuerdo que haya de mi partido para que sea el 50 %.

**¿Qué relación tienen las líderes con las mujeres de base del PRD?** Pues mucho porque convivimos con ellas.

**¿Cuáles son las limitaciones que usted considera tienen las mujeres para participar en la política? (Educación, tareas domésticas, falta de interés por el poder y el liderazgo)** Mas que nada que muchas no se dedican de lleno por el problema de los hijos que porque tienen que trabajar

**¿Cree usted que las mujeres tienen algo que aportar en la política?** Bastante, porque invitando a todas las mujeres nuestro partido seguirá creciendo más.

**¿Ha tenido ud. Algún conflicto familiar por participar en el PRD? ¿en la campaña?** Mucho, hasta de llegarnos a divorciar, también con mis hijos, porque ya no les dedicamos todo el tiempo que necesitamos las mamas, dedicarles el tiempo, porque ese tiempo que se les dedicaría a los hijos lo ocupamos para andar invitando a las personas a que se integren al PRD a ayudarles a solucionar sus problemas.

**¿Ha tenido ud. Algún conflicto dentro del PRD por ser mujer?** Pues únicamente que nos hacen a un lado a la hora de que proponen a alguna persona.

**¿Opina usted que existe un estilo masculino y otro femenino de liderazgo?** Eso de pende del trabajo verdad

**¿Se considera feminista?** No

**¿Cómo mujer, cuáles son los problemas con los que se ha enfrentado en el trabajo político que realiza?** Pues mire nos enfrentamos a todos los problemas que se nos vengán encima, que se nos presenten pero gracias a dios salimos delante de ellos.

**¿Qué opina de la supuesta superioridad ética y moral de las mujeres?** No debemos creernos superior a los compañeros, todo tiene un límite así que yo les aconsejaría a las compañeras de que pues no nos creamos superiores a ellos porque de un modo o de otro pues tenemos que coincidir.

**¿Cuáles son los principales problemas de la mujer en el municipio?** Serían los que vemos aquí más palpables serían de las madres solteras, que las que tienen niños chiquitos, no tienen donde dejar a los hijos cuando son pequeños ese es un problema muy grande y que si se habría de abrir una guardería para los hijos de todas las madres solteras.

**¿Qué problemas ha tenido usted para combinar la vida familiar con el empleo y el trabajo político?** Pues nada más es cuestión de tener una voluntad de tener la voluntad de participar en ambas cosas, porque se debe dar uno el tiempo, casi no he tenido problemas porque a mí me gusta ayudar a la gente, porque puedo ayudar y combinar.

**¿Cuántos años tiene viviendo en C.D. Nezahualcóyotl?** Somos fundadores de Cd. Nezahualcóyotl alrededor de 40 años.

**¿Esta participando en la campaña?** Siempre participamos en las campañas por el PRD siempre participamos.

**¿Cómo esta participando?** Saliendo a participar, a volantear, a ver que compañero nos ayuda a estar en una casilla, a todo a tocar puertas, lo que es una campaña me ha tocado hacerlas y siempre lo seguiré haciendo, estuve tocando puertas y presentando el programa de el volante que se repartió para el candidato Emilio Ulloa y para el presidente que salió electo Luís Sánchez.

**¿Conoce usted a los candidatos que están contendiendo?** Pues si a todos los conozco, porque somos fundadores del partido.

**¿Participo en la campaña política de Héctor Bautista en el 2000?** Si

**¿Por qué cree que la gente votó por el PRD?** Pues porque ven un cambio y de hecho si ha habido un cambio porque este gobierno se ha caracterizado

por ejemplo, de mandarle a cada una de las escuelas útiles escolares para cada uno de los alumnos que están ahí y eso es un ahorro para los padres de familia cosa que ningún partido lo había hecho, tocante a lo de los adultos mayores les están dando la despensa mensual ala gente se ve contenta por este cambio que ha habido.

**¿Cree que gane el PRD en las próximas elecciones?, ¿Por qué?** Si porque hemos trabajado.

**¿Qué opinión tiene de la gestión de Valentín González?** Como fue nuestro primer gobierno perredista, nos encontrábamos con varios problemas porque no estábamos organizados pero si fue buen presidente.

**¿Qué opinión tiene de la gestión de Héctor Bautista?** Igual nada mas que usted sabe la difamación de cada partido opositor en este caso el PRI nunca nos va a dejar en paz, siempre va andar buscando, tenemos el ejemplo con López Obrador aunque el lleva un gobierno bueno les esta dando respuesta a todos los ciudadanos, nunca falta quien nos esta atacando he inventándonos cosas que no hacemos.

**¿Qué opinión tiene sobre las brigadas del sol?** Muy buena porque con eso concientizamos a la gente.

**¿Qué tipo de trabajo realizan las brigadas del sol?** Salir a tocar puertas platicar con las personas y explicarles el porque si conviene que siga gobernando el PRD la gente lo ve.

**¿Qué opinión tienes de la labor política que realizan las organizaciones en el Municipio? Y ¿en la campaña?** Hay más o menos hay vicios que nunca los vamos a poder quitar, porque habríamos de dejar a la gente, pues no tenerla cautiva, si no, que a la gente de ella misma le salga y yo doy el ejemplo aquí llegan compañeros, luego se van a alguna organización, que no los tratan bien y regresan a los comités de lucha y en la campaña pues buena, porque invitan al pueblo para que salga a votar que es lo que tenemos que hacer.

**¿Cómo funciona la estructura perredista en la campaña? (los comités de base y el partido)** Pues la estructura tiene que funcionar en el comité y ya en la estructura cada organización y comité de base pues tiene que hacer el trabajo de la calle de andar tocando puertas.

**¿Qué opinas de la alianza entre los partidos PRI y PVEM?** Que no debe de ser así.

**¿Qué postura toman los principales candidatos frente a las demandas de género?** Ahí si no sé, por que no he escuchado.

**¿Al referirnos a la participación de las mujeres en las diversas instancias de la campaña del PRD en el municipio? ¿Considera usted que realizan un trabajo diferente los hombres y las mujeres? ¿Por qué?** Vamos con el mismo fin, todos salimos a pegar ya sea un póster, vamos a hacer lo mismo porque salimos juntos en grupo y hacemos lo mismo.

**Podría describirme un día en la vida de una militante en campaña.** Pues primero nos venimos aquí al ayuntamiento hasta las cuatro, de aquí salimos y nos vamos a ayudar al candidato que este postulado por mi partido y de hecho se va todo el día, desde que estamos aquí hasta que terminamos la propaganda correspondiente, a cada una de las campañas, y no tenemos hora 11, 12, 1 de o 2 de la mañana.

**¿Después de este periodo electoral, cual va a ser su participación?** Seguir ayudando a la gente porque yo creo que ya eso nadie me lo quita.

**¿Cree que hay mejoras en el municipio a raíz de las administraciones perredistas?** Claro que si ha habido muchas mejoras se han pavimentado las avenidas se ha estado viendo lo tocante a la educación en las escuelas, se han equipado, si ha habido varios cambios.

**¿Qué opinión tiene del PAN?** Yo no me atrevería a decir si es malo o es bueno porque no tenemos tiempo de fijarnos en ello.

**¿Qué opinión tiene del PRI?** Igual

**¿Por qué prefieres el PRD y no las dos opciones anteriores?** Porque yo nací en el PRD soy fundadora del PRD y nunca me llamo la atención otro partido.

**¿Qué va a mejorar si gana el PRD?** Pues seguir adelante con todos los proyectos que se tienen a favor de la ciudadanía

**Algo que agregar:** Que a nosotras las mujeres nos relegan un poquito pero es natural pero uno como mujer tiene que demostrar que valemos lo mismo que ellos y podemos desempeñar el cargo que ellos tienen.

Se refiere a eso nadie me lo quita a que ayudar a la gente es algo que ninguna persona ó grupo le puede impedir hacer independientemente de que es el PRD en el gobierno o no.

## 1.6 CUESTIONARIO

**Fecha:** 7 mayo 2003

**Nombre:** Paulina Aburto Hernández

**Edad:** 59 años

**Lugar de nacimiento:** Estado de Veracruz

**Lugar de origen de tus padres:** Veracruz

**Estado Civil:** Casada

**Número de hijos:** 2

**Escolaridad:** Secundaria

**Profesión:** ama de casa y comerciante

**Ingreso:** Lo que me da mi esposo y lo que gano vendiendo en una escuela secundaria

Personas con las que vive

Parentesco                      Edad                      Escolaridad                      Ocupación  
Ingreso

Compañero	61 años	primaria	jubilado	no sabe
Nieta	20	puericulturista	desempleada	

**EXPERIENCIA LABORAL PREVIA A SU CARGO ACTUAL**

Empresa o institución                      periodo                      cargo  
desempeñado

He trabajado haciendo limpieza en oficinas, horita estoy vendiendo en una escuela en la cooperativa en la secundaria y en la casa y mi deporte en la natación.
--

**¿Actualmente ejerce su profesión?** Exactamente una profesión, no tengo.

**PARTICIPACIÓN DE ORGANIZACIONES SOCIALES Y PARTIDARIAS**

**(iglesia, asociaciones vecinales, deportivas etc.)** Yo pertenezco a la Unión Popular Revolucionaria Emiliano Zapata (UPREZ) y con ellos , en organización hemos luchado por vivienda, por escuelas y por servicios públicos del ayuntamiento, de canalizarlos hacia la comunidad para que les den sus servicios y pues en plantones, en marchas, para obtener o para protestar por algo, yo me inicié en partidos como el de Rosario Ibarra de Piedra el PRT hace como 15 o 16 años, posteriormente se dio ya el movimiento de 1988, me integré a las fuerzas que estaban luchando para que se diera el triunfo al Ing. Cuauhtémoc Cárdenas, desgraciadamente no se dio, entonces, yo me seguí luchando en el partido para obtener el registro e igualmente con la organización (UPREZ) y a la fecha, horita la organización hizo una alianza con el partido y pues; que no nos ha beneficiado como organización social, al contrario nos ha dividido por los puestos de elección, horita, yo participé en la campaña para Presidente Municipal de Luís Sánchez, porque, no precisamente de que yo tenga ambición de un puesto, sino yo quiero que las cosas cambien, tanto a nivel municipal, como a nivel país, pero horita en estas elecciones que vienen del 6 de julio probablemente no participe, porque se hicieron unas elecciones internas muy cochinas y yo no estoy de acuerdo, la persona que va por mi distrito es el 29 federal de Neza,

fue el anterior presidente municipal, salió de la presidencia municipal y se fue a una diputación local por Toluca y horita todavía no sale de la diputación y ya vino hacer unas elecciones internas para obtener el registro federal y pues yo no estoy de acuerdo, porque ya son gentes que se han ambicionado, a la vez se han viciado y han viciado al partido, entonces yo no estoy de acuerdo y ya se lo hice saber a muchos compañeros, que yo no voy a participar, porque estamos formando caciques, horita el Partido de la Revolución Democrática esta en manos de la familia González Bautista y todos sus allegados y del señor Emilio Ulloa, él que es su hermano también y también sus allegados y el señor Gerardo Ulloa por el distrito 30, el que sigue del mío, entonces ahí ya no estamos de acuerdo, por lo que respecta a mí, no estamos de acuerdo porque soy fundadora del partido, hay más elementos valiosos que no están corrompidos, no tienen la ambición de salir de un puesto e irse a otro, hay mas gente y entonces esa gente nos echaron para abajo y pues se impusieron ellos, con sus regalitos que les dan a la gente, porque el PRI así los dejo acostumbrados, que si no les daban nada no salían a votar no apoyar y ese señor Valentín González Bautista hizo lo mismo, cada voto una despensa cada voto una despensa y ahí mismo donde se esta haciendo la elección interna se estaban dando los volantitos para ir por la despensa, por eso ya caímos en lo mismo de la antidemocracia ya no hay democracia, ese es el motivo por el que yo me anime a que me diera la entrevista por si hay que publicar algo pues publíquelo, porque es cierto lo que le estoy diciendo, el actual presidente municipal, bueno el esta horita el primer regidor porque se fue a hacer una campaña al distrito cuarenta, a mi no me parece, pues hay más compañeros que pues les dejen la oportunidad, no porque ellos se sientan dueños del partido, porque el que en paz descansa Heberto Castillo, dio el registro para el PRD porque no se podía obtener el registro y ellos que pertenecían a ese partido (PMS) este piensen que es de ellos, entonces por ese motivo yo no voy a participar en las elecciones federales, otras veces si órale que a volantear, a pegar, hacer pegas, ahí la gente que me conoce y que ha participado conmigo, pues los movimientos que hemos hecho de que venir aquí, de que vengan a desasolver, el agua, que no cae el alumbrado público y así varias cosillas, la gente también esta de acuerdo, porque dicen pues tiene razón compañera porque estamos cayendo en el mismo hoyo en

el que se cayó el PRI ahí vamos a caer nosotros, yo pienso que no todos lleven un interés, pero en este caso ni interés de que me den algo, ni interés en estar aquí porque tuve una experiencia, no recuerdo en que año fue en la anterior legislatura la 56 yo fui de candidata con David Gálvez para diputada federal por mi distrito, entonces él pidió mi apoyo y el apoyo de la organización para ir a las elecciones internas, entonces se ganaron las internas y dijimos pues un apoyo a la organización para poner unas oficinas, cuando él ganó el 6 de julio, ya van a ser seis años pues se negó rotundamente, me desconoció, claro yo no iba por el interés, iba para que se cambien las cosas porque arriba se cambien las votaciones, lo que se ha estado por años dando vueltas nada más, y el país sigue igual y va peor, de ahí para allá, la siguiente elección la perdimos porque él no hizo buen trabajo, en el sentido de que la gente espera de que le den las gracias, que le agradezcan su apoyo, pero desgraciadamente no fue así, entonces horita esta el señor Felipe Velasco del PAN, esta horita en la diputación y horita no sé como nos valla a ir con esta, por que yo en mi particular no voy a participar porque no estoy de acuerdo

---

---

**Antecedentes familiares de participación en cargos públicos, organizaciones sociales o partidarias (abuelos, padres, hermanos, etc.):**

No señorita yo soy la oveja negra de la familia.

**¿Qué sucesos o quienes influyeron para que usted participara políticamente?** Pues muchos factores, porque yo tengo inquietud de hacer lo que muchos hacen, se van a las montañas y ahí hacen su movimiento, yo tengo esa inquietud, pero por las condiciones económicas y familiares no lo he llevado a cabo, aunque participo y apoyo en lo que se puede, pero no se ha llegado el momento, quién sabe si pueda a llegar, pero esa es mi ideología.

**¿Que tipo de trabajo realiza la organización a la que pertenece?** Pues lleva a cabo el abasto popular, la educación, vivienda y lograr servicios para la comunidad, que estén no en pésimas condiciones, pero que más o menos funcionen y gestionar descuentos, ya sea de predio y agua de comercios, esa es principalmente la gestión que se da y hay más cosillas que se dan como la



educación a nivel primaria secundaria y preparatoria contamos con preparatoria ya reconocida por la secretaria.

**¿Cómo fue su integración al PRD?** Por unos compañeros que me invitaron hacer una marcha desde aquí hasta san Lázaro, antes de que se hiciera la toma del presidente Salinas de Gortari, fuimos a protestar porque no estábamos de acuerdo y me invitaron y pues yo ahí de por si ya estábamos descontentos de lo que todos los gobiernos han hecho con nosotros y con nuestro país, con nuestros conocidos y aquí por ejemplo no se ve la miseria tanto pero de donde yo vengo y yo acabo de venir, hay mucha miseria, por la causa de que el señor Fox en lugar de ayudar a los mexicanos esta ayudando a los extranjeros, en el sentido de que allá el café no sirvió la cosecha, porque no lo pagan, dejan que se caiga y lo tiran para que la mata no se eché a perder, esa es una de las cuestiones de que a mí me dieron animo de sumarme a los que protestaban, nada mas que resulta que los demás ya no protestan, nada más me quede yo protestando, pero yo creo que por lo que los demás compañeros horita tenemos un síndico que es el dirigente de la organización y como que nuestra organización ya quedo relegada a segundo termino y a él lo que le interesa más es obtener el dinero, los compañeros se han ambicionado con lo salarios y los puestos, ahí en la otra pirámide (edificio del ayuntamiento) esta el otro compañero de la organización, esta en educación bienestar y cultura, el esta ahí uno de ellos en la sindicatura y él mismo de la sindicatura lo apoyamos para candidato por el distrito 32 local ,entonces él se va a ir a la local pero ya estamos viendo la situación de que se salgan de los partidos de que se gana más luchando en contra de los gobiernos que estando con ellos ya no podemos luchar ya no podemos hacer aquí un mitin porque ya estamos agrediendo a nuestro propio gobierno, entonces por ese lado yo he opinado de que no pertenezcamos a ningún partido, que seamos independientes y yo creo que lo vamos a lograr en la medida de que no nos sigamos desintegrando y que como ya no hay el apoyo de ciertos personajes que van a las candidaturas ya se fracturo la organización a nivel partido, como lucha social en la organización sigue vigente, así que seguimos funcionando.

**¿Esta afiliada al PRD? ¿Desde cuando?** Desde 1989 desde que se fundo

**¿Qué opinión tiene de la política?** Que es muy desagradable para los que no tenemos ambiciones, para los que les vale pasar de encima de quien sea por ganar sus puestos y tener ingresos, no tendría que ser yo igual que ellos, para, dicen ellos apechugar lo que venga pero yo como no voy por ningún puesto de elección ni quiero, porque no quiero que mis compañeros mis compañeras me pierdan la confianza, que me digan que ya estoy cobrando y que ya no los veo, a mi me gusta estar con ellos, me gusta apoyarlos, ayudarlos, en lo que yo pueda y ahí voy a seguir, yo creo, porque si el partido sigue así como va pues en algún momento yo creo voy a renunciar, horita, no sé cuando, probablemente va a llegar el momento en el que voy a renunciar y voy a dedicarme a la lucha social íntegramente.

**¿Qué opinión tiene de la democracia?** Que la democracia existe, pero ahí plasmada nomás, en las letras, porque la democracia lo que nos han enseñado es la voluntad del pueblo, pero están plasmadas en unas letras ahí de que se oye bonito, pero cuando vemos que la queremos aplicar no existe, los compañeros salieron de la local se coludieron con el señor Montiel y nosotros los elegimos para que nos defendieran nuestros intereses de nuestros patrimonios, ahora no, ahora resulta que anteriormente teníamos cuatro o cinco años de agua de predio pagábamos 3 ahora no se pagan los cuatro cinco años que se deban y van a checar si hay dos viviendas más cobran otra agua mas y esta legislatura que va a salir fue la que nos fue a entregar allá como votando las iniciativas del señor Arturo Montiel y pues ahí yo no estoy de acuerdo apoyar de ayudarnos nos vayan a entregar allá.

**¿Qué tipo de partido es, según usted, el PRD?** pues un partido folklórico porque aquí hay gente de muchas organizaciones en esta ultima elección para presidente municipal se adhirieron dos organizaciones del PRI que si nosotros queríamos hacer democracia ellos vinieron con su antidemocracia a acaban de fregar al partido UPICEN y FORICEM eran adheridas al PRI estatal la agitación fue de que uno de los compañeros de nosotros ex compañeros Antonio Cabello voto ya la iniciativa del señor Montiel y se quedo ahí los demás siquiera se salieron entonces ahí el partido lo expulso entonces el señor Montiel para premiarlo le dio la candidatura de aquí del ayuntamiento de Cd. Nezahualcóyotl y hicimos lo posible para que no ganara porque el que

traiciona una vez va a traicionar siempre y pues aquí el partido es muy complaciente con los que se voltean porque les dan dinero por ejemplo Valentín González fue uno de ellos en el sentido de que no voto pero se salio Juana Bonilla también no voto pero se salió y le dejaron el campo libre y el partido que hizo no hizo nada ni siquiera vamos a respetar los estatutos o vamos a cambiar los estatutos , horita todos los que fueron a las elecciones internas con la complacencia de los comités estatal y municipal entonces la verdad yo no le veo mucho futuro de aquí en adelante si siguen así con esas prácticas la gente se va a fastidiar también, ahí donde yo vivo el año pasado o 2 años cuando estaba Valentín empezaron a que iban a pavimentar que había mucho bache entro este y dijo órale hagan su comité y vamos a pavimentar eso fue en octubre a la fecha sigue igual nada más era para lo de las elecciones , entonces mucho futuro no va a caer como cualquier otro que cae que pierde su registro que no sé la situación horita en el Comité Nacional es un desbarajuste que la antidemocracia se impusieron se jalonearon se empujaron y al caso que Amalia García y Jesús Ortega se llevaron todas las pluris y Rosario nada más quedo 1 plurinominal entonces no sé que a pasar la verdad no sé porque no es el único partido que esta mal los demás partidos están igual.

**¿Hay muchas mujeres en su organización o son minoría?** Pues mire, si éramos muchas, si éramos mayoría de mujeres, pero horita si quedamos muchitas, ya no la cantidad que éramos, hacíamos una marcha llevábamos 2 mil 3 mil gentes, no fallábamos, pero ahora con esa situación de que se dividió la organización, la verdad ya no hay compañeros, bueno, los que quisieron jalar con quién quisieron, pues se fueron, no tenían nada que les detuviera, que un puesto para aquí, que por acá y se va mucha gente con él, yo no; yo me quede aquí en mi organización.

**¿Cuáles son las razones por las que continua en el PRD?** Horita, porque esta elección municipal a mi me interesaba, como a todos nos interesaba, que no fuera a quedar el PRI, porque la verdad un desastre para la población, los dos últimos que quedaron no aportaron del ramo 36 o 33 que les dan, es una cantidad fuerte de recursos económicos para alivianar la situación de la gente, se cobra tanto predio, tanta agua, tantos impuestos, eso era lo que me interesaba, que quedara este partido, este Luís Sánchez; porque teníamos la

esperanza de que las cosas no se descompusieran, pero quedo la planilla toda dividida, pero la situación es horita con las federales, porque en las locales intervino el Comité Ejecutivo Nacional y pues hicieron una encuesta para ver quien tenía más preferencias del pueblo, entonces ya hicieron su balance y entonces ya sacaron sus conclusiones, sus cuentas y a cada quien le dieron lo que le tocaba como iba la encuesta, bueno supuestamente yo no participe en la encuesta y parece que salió bien, no hubo tanto descontento como ahora, horita hay mucho descontento, aparte de que estos compañeros hicieron mal uso de sus recursos para traer gente con despensas, a parte de esto de que el presidente de la Republica no les ha funcionado como algunos pensaban, porque pues yo no son de mi predilección el Partido Acción Nacional a parte de tanta cosa que se ha visto y de que sabe uno de cómo se formo este partido no simpatizo.

**¿Su grupo político o usted se incorporaron a alguna corriente específica dentro del PRD?** No, yo siempre estuve con la organización, cuando la organización entro al partido pues ya entramos nosotros pero antes no.

**¿En el municipio hay alguna organización feminista?** No

**¿Consideras que en el PRD municipal, las mujeres y los hombres tienen el mismo trato y las mismas oportunidades?** No, en primera, porque el machismo sigue, no se les va a quitar, solo que los guillotinemos pues no, como en todo y en todas las situaciones donde hallan puestos para hombres y mujeres siempre va a haber discriminación, yo lo veo así, que aunque la mujer haga el mismo trabajo que el hombre de todas maneras la mujer lleva un porcentaje menos de salario, de prestaciones y pues no, los hombrecitos no van a dejar al menos que nos organicemos y que les digamos saben que no nos vamos a quitar vamos a ser equitativos, tu tanto y yo tanto, pero ahora si no nos tomaron en cuenta, en primera yo no quise que me tomaran en cuenta, no me metí porque a mi no me interesa un puesto, porque con un puesto va uno a quemarse como los compañeros, me dicen, si los demás están corrompidos tu también corrómpete, les digo que no, porque yo no quiero que la gente me pierda la confianza, yo quiero seguir así, quiero seguir con la gente, que no me mienten la madre como ha esos compañeros que cuando se los encuentran les mientan la madre en lugar de saludarlos, y las mujeres que han llegado no se han hecho valer, no se han preparado, porque

de todas maneras el compañero varón esta ahí, vas a hacer esto, vas hacer lo otro, no vas hacer esto, no vas hacer lo otro, que no están preparadas yo pienso que para un puesto hay que estar preparadas sobretodo leer los artículos, claro que dicen que la constitución se hizo para violarla, que por lo menos no estar dependiendo de que voy a decir, que comisión me toco que tengo que hacer, prepararse, prepararnos es que no nos preparamos, para que no nos vengán a imponer sus condiciones o sus conocimientos.

**¿Conoce ud. Los logros del PRD como gobierno para las mujeres?** Pues mire, aquí no, aquí no se le da apoyo, la mujer es muy pobre, lo que se había logrado en el DF era un instituto para la mujer, que últimamente ya fue, no sé, si fue Cuautémoc o López Obrador el gobierno federal lo vino echar abajo, entonces, no nos dejan o no queremos, no sé, no nos dejan avanzar, no tenemos la suficiente capacidad, pero se maneja por hay que cuando la mujer avanza no hay hombre que la detenga y pues yo si tuviera un grupo que me apoyara y que dijera sabe que si me gustaría tener una organización de mujeres, que fuéramos sobre esto, sabes que esto no nos conviene , este cobro, este pago, los salarios precarios que se dan no da para mas y eso hacíamos nosotros anteriormente, cuando no teníamos la alianza con el PRD y sabe que esto y aquello o tenemos un paquete de 4 mil gentes para pagos, si no tenemos el descuento pues ni modo, habrá huelga o paro y hacer y si no los daban y ahora no han tenido logros los que están en el poder, los que están en puestos de elección porque la población no y por eso no.

**¿Qué se obtiene de militar en el PRD?** Al principio si se obtenía, porque como éramos oposición se obtenía, que nos hicieran más caso, que si nos hacían descuentos de predio y agua del 50%, que si fueran a poner el alumbrado publico, a desasolvar, porque éramos muchos y veníamos aquí a hacerles un mitin y pues dar a conocer en el periódico y más que nada que la opinión publica que se enteraba de lo que estaba haciendo y pues ahora es mínimo, porque saben que somos compañeros y como que dicen, sabes que, tu esperarte o horita no tenemos gente para que vaya a hacerlo, este año nos descontaron nada más el 30 % del predio y agua por esos motivos y por esas cositas creo que de aquí en adelante va hacer corta mi participación.

**¿Qué es ser militante del PRD en Cd. Neza? (grados de aproximación a diversas formas de participación?, etc.)** No es mucho orgullo, cuando

vienen ó va haber una candidatura o una precandidatura, vienen nada más los del comité municipal o estatal, nos dan un saludo, apoyan a los que van a ir en la contienda y hasta ahí, no se obtiene más, en ciertos momentos pesados el apoyo del partido; ser militante es que queríamos el cambio, queríamos que cambiaran las cosas tanto para a nosotros, como para la comunidad, eso era ser militante, luchar, presionar que cambiaran las cosas, que los recursos que daban para acá tanto los estatales como los federales se canalizaran a toda la ciudad, en pavimentación, en mejor agua, mejor alumbrado, eso era ser militante, luchar, presionar, quitarles un poquito de lo que tenían, que no soltaran para las clases más desprotegidas, que las despensas para la tercera edad, eso nada más era ser militante presionar, y ya y pues no llegué a más porque no quiero.

**¿Qué propondrías al PRD para favorecer su política hacia las mujeres?**

Ha pues si, que cumpliera cuando se hicieran las elecciones, pues fuera equitativo, la distribución de los puestos de elección o de apoyo a ellos estar capacitados para sacar un trabajo, pues darle la oportunidad y sobre todo que demuestren que hay honestidad, que hay democracia, que no hay compra de plazas, ni venta de plazas, hasta horita no he sabido, pero quien sabe mas adelante o por ahí bajo del agua, lo que si sé que hay gente cobrando sin trabajar, en eso no estoy de acuerdo, por eso le digo que mi participación va ser más corta de lo que yo esperaba.

**¿Qué relación tienen las líderes con las mujeres de base del PRD?** No hay relación, no porque las que son líderes, no bajan a las bases, igual que los que son líderes bajan nada más cuando necesitan ,es la única relación que se tiene.

**¿Cuáles son las limitaciones que usted considera tienen las mujeres para participar en la política? (Educación, tareas domésticas, falta de interés por el poder y el liderazgo)** Falta de interés por el liderazgo, las compañeras si se acercan a uno, cuando ven que es algo más fuerte que hay que apoyar pero así para que diga uno vamos hacer un grupo una organización y vamos a gestionar nosotros, ya que no gestionan los compañeros que están arriba, no tengo tiempo, te doy el apoyo, pero para ir a Toluca no, que ir para el nacional no, entonces es falta de interés, a parte de que mucha gente tiene hijos chiquitos o no tienen esa iniciativa de

participación, el medio en el que están sería beneficio para nosotros mismos, no tienen interés.

**¿Cree usted que las mujeres tienen algo que aportar en la política?**  
Siempre y cuando venga uno con una preparación si, y las que están preparadas tienen sus trabajos, entonces la única aportación que hace uno es el apoyo, la presencia, el bulto, yo creo del momento.

**¿Ha tenido ud. Algún conflicto familiar por participar en el PRD? ¿en la campaña?** No

**¿Ha tenido ud. Algún conflicto dentro del PRD por ser mujer?** No, mientras no me pasen los límites, que quieran rebasar los compañeros, no, si uno dice sabe que esto no está bien, dicen no compañera no hemos tenido conflicto pero si un intercambio de palabras pero nada más.

**¿Opina usted que existe un estilo masculino y otro femenino de liderazgo?**

No, porque verdaderamente si estamos preparados el uno y el otro pues ahí nos vamos en el camino siempre y cuando no haya quién se quiera imponer sobre de uno porque yo si soy de las que digo no ahí no, en el sentido de las luchas y de lo que se ha logrado aquí pues no tan tranquila pero tampoco tan agresiva.

**¿Se considera feminista?** Pues no mucho

**¿Cómo mujer, cuáles son los problemas con los que se ha enfrentado en el trabajo político que realiza?** Como mujer en el trabajo no, pues no he visto tanto, porque no he aspirado a más a querer tener un puesto de elección o querer pasar sobre un compañero no es mi estilo, no me motiva un puesto de elección, mas bien soy al revés, si el compañero queda y no hace bien su papel entonces si yo si me atrevo a decir sabe que compañero no te elegimos para esto, te elegimos para que defendieras los intereses del pueblo, así en ese caso fue a un diputado federal estaba en un buen restaurante agasajándose y que le digo compañero para eso te elegimos, para que vinieras a tomar y a comer mejor que nosotros, compañera siéntese, que pide, no ya me voy pero que bueno que te vi, porque tu me prometiste que me ibas a ayudar con el 50% de medicamentos a través de la cámara y me piden a mí

RFC para poderme dar la receta y ya ese fue el único motivo que tuvimos de pique nada más.

**¿Qué opina de la supuesta superioridad ética y moral de las mujeres?**

Pues ética solamente, que si cumplan con su cometido propuesto, que tengan en ese momento, pero la moralidad yo digo que somos iguales, no es por ser mujer o ser hombres, es por que es uno limpio, porque no va uno a corromperse, ni hacer ni inmoralidades en el sentido de política, en el sentido de la vida, es iniciativa y pensamiento de cada quién en la política.

**¿Cuáles son los principales problemas de la mujer en el municipio?** Pues es la economía, la economía es a nivel mundial o serían los familiares, pero ahí si que no puede uno intervenir.

**¿Se han incorporado las demandas de género en las políticas municipales?** Pues si, a medias pero si se han incorporado.

**¿Qué problemas ha tenido usted para combinar la vida familiar con el empleo y el trabajo político?** No pues ninguno, porque yo ya no tengo hijos chiquitos y por lo tanto yo no tengo que llegar a hacer de comer, ni dejarles preparado ni nada, no tengo problemas ni con mi pareja.

**¿Cuántos años tiene viviendo en C.D. Nezahualcóyotl?** 35 años

**¿Esta participando en la campaña?** Si

**¿Cómo esta participando?** Con las compañeras y los compañeros, les lleve volante y pegue propaganda en mi casa.

**¿Conoce usted a los candidatos que están contendiendo?** Si

**¿Participo en la campaña política de Héctor Bautista en el 2000?** Si

**¿Por qué cree que la gente votó por el PRD?** Por lo mismo, que la gente se fastidia de los mismos de que ya no hay ningún avance, hay veces que los cambios ya sea para bien o mal siempre hacen bien, pero en este caso ha sido para bien, porque se ha visto que las partidas no al 100 % se han canalizado, porque en la campaña pues se gastaron su lana, pues se han visto pequeños cambios, se restauró, se sacó a la gente que estaba ahí cobrando, en primera con al gente que estaba vendiendo, horita ya esta mejor, ya no se ve que la gente este ahí cobrando y se cobra que entre a las arcas para bien del municipio y pues los camellones que se han reforestado, se han puesto árboles, han disminuido poco los asaltos, en la colonia hay tres



patrullas que se están rolando se están comunicando, por lo menos se ve algo, para que el delincuente vea que esta la patrulla y si hay ciertas cosas mínimas.

**¿Cree que gane el PRD en las próximas elecciones?** Porque la persona que quedo es Luís Sánchez, gente de Héctor Bautista y el pues le dio a los muchachos útiles escolares, mando desayunos a las escuelas, varias cosas, entonces pues el candidato, con lógica decía que en tres años no se podía quitar una cosa de tantos años o avanzar, desaparecer o componer, entonces, lo que nosotros dijimos es queremos que se de la continuidad, porque tenemos un proyecto, aquí en el bordo de hacer un corredor industrial, entonces era su lema de campaña que estaba manejando Luís Sánchez y que todos dijimos que bueno porque ya no va haber gente en la calle que no tenga trabajo por lo menos de obreros van a trabajar y ese fue su lema de campaña.

**¿Qué opinión tiene de la gestión de Valentín González?** No hizo un buen papel, porque él viene de una corriente de organización del PRI y traía muchos vicios, a parte de que le dio muchas concesiones a los grupos priístas que entraran a laborar aquí al ayuntamiento pero ya estaba puesto y ni modo de echarlo para atrás, entonces, es muy astuto el señor salió de la presidencia municipal y se fue a una plurinominal para el Estado de México y la gano, para mí, fue hacer un mal papel porque fue a aprobar la iniciativa de Montiel y pues lo que obtuvo aquí lo perdió por allá y pues no es bueno como para que destaque para político.

**¿Qué opinión tiene sobre las brigadas del sol?** Es como un trabajo, porque se les da un salario, las capacitan, las preparan, les dicen tal lugar te va a tocar a ti, tal a ti, que lleven a un coordinador y los capacitan para que hablen con la gente y convenzan, más que nada para convencer a la gente.

**¿Qué opinión tienes de la labor política que realizan las organizaciones en el Municipio? Y ¿en la campaña?** No es buena, porque se hace un movimiento, se negocian las actividades y eso porque hay veces que nada más entran los líderes, entonces la gente, las bases se quedan afuera y no sabemos de a como vaya a ser la negociación, que si ha habido casos, si los ha habido, no específicamente pero si ha habido casos en los que juegan rudo las organizaciones, en la campaña si van para una regiduría pues le echan ganas si van para una sindicatura pues también le echan ganas esa es su

labor de convencer a la gente de que voten por el partido porque va de por medio la lana, y MOVIDIG es la mas grande pero no es la panacea no es la solución dan despensitas y eso, pero no es la solución.

**¿Cómo funcionan la estructura perredista en la campaña? (los comités de base y el partido)** Antes de que se vayan a elegir candidatos, pues se reúnen todas las organizaciones, se ponen de acuerdo, se van a elecciones internas, dependiendo de cómo halla la fuerza y de ahí ya bajan a las bases a pedir el apoyo, pero a mi si me fueron a decir, que vayan a votar, apóyenos y que va haber una despensa y yo le dije discúlpame compañero pero cuando yo he trabajado no lo hago por intereses, yo voy porque se logre un cambio a nivel municipio, de que no tenga tanta fama de que aquí no somos cochinos, la verdad es que lo somos, también somos corruptos, porque si nos para una patrulla pues preferimos darles su mordida a ir a la delegación.

**¿Qué opina de la alianza entre los partidos PRI y PVEM?** Pues esa alianza se hace por la desesperación que se tiene el uno y el otro para llegar a tener puestos de elección, entonces solos ya no tienen fuerza y tienen que buscarse cualquier partido que este dispuesto a estar con ellos, a no ser este no tener vergüenza pero a mi no me parece bien .

**¿Qué postura toman los principales candidatos frente a las demandas de género?** Pues no, porque si yo tengo una demanda, andarlos buscando, no sé, nunca los encuentra uno ya cuando están en el cargo, no los encuentra uno, pues si hay plasmado en un cartel y lo circulan pero en los hechos para pescar a uno, horita si subimos el sindico no esta, la sindica tampoco y cuando a uno los necesita pues no hay, se lo llevan a uno al bote hasta que aparecen porque se desaparecen.

**¿Al referirnos a la participación de las mujeres en las diversas instancias de la campaña del PRD en el municipio? ¿Considera usted que realizan un trabajo diferente los hombres y las mujeres? ¿Por qué?** La capacitación se da igual para los dos, porque la forma de convencimiento es la misma, la situación del convencimiento el chiste es convencer al electorado.

**Podría describirme un día en la vida de una militante en champaña.** Siempre se hace un centro de campaña, en cualquier distrito, cualquier colonia, se cita a las personas que ya entraron, porque para entrar no es tan

fácil hay que hacer y se necesita tener su credencial de lector que este el puesto vacante, yo meto a mis compañeras a mis vecinas que quiero que se beneficien, no es mucho 3 mil pesos a la quincena, pero bueno, eso es lo que se hace, ver principalmente a los conocidos, ya después si sobra vengán los demás hacer eso. Pero mis actividades, son levantarme si lo citan a uno a las cinco de la mañana hay que ir, a cualquier centro, cualquier colonia andar en el sol dependiendo el horario que necesite el coordinador, yo he trabajado a nivel conocidos y llego con ellos y les digo que va haber elecciones, que vamos a apoyar a tal persona, nada más, hay que salir a votar ese día y convencer al vecino a la vecina al amigo, a la amiga diariamente.

**¿Después de este periodo electoral, cual va a ser su participación?**

Horita en el periodo electoral de las federales, no voy a participar en el federal, ya le explique mis motivos, voy a tener mi periodo de calma, por lo menos aquí, aunque uno nunca descansamos, como aquí nos corresponde el Estado de México en Toluca si hay alguna movilización por parte de la organización muy aparte del PRD, nos vamos a Toluca a hacer un mitin o UNAM marcha.

**¿Cree que hay mejoras en el Municipio a raíz de las administraciones perredistas?** Mejoras que se vean a si de grandes, pues no, ha habido cambios pequeños, pero en el sentido de cómo estábamos acostumbrados nosotros no, nada más que ya nos tenía hasta aquí el PRI, que si se daban las becas para los muchachos y jamás se enteraba uno porque nada mas era para su gente a ahora es para todos, como vayan llegando la gente se le apoya, las despensas era para toda su gente nada más y ahora no es abierto también.

**¿Qué opinión tiene del PAN?** No pues es lo peor que nos ha pasado

**¿Qué opinión tiene del PRI?** Con ese partido nacimos y con ese creíamos que nos íbamos a morir, pues ese es por lo mismo, yo de mi parte no quisiera que ganara otra administración porque cuando ya se sienten seguros ya no hay quien los mueva, ya cambian su actitud hacia el pueblo, hacia su municipio.

**¿Por qué prefieres el PRD y no las dos opciones anteriores?** Porque es un partido que lo vimos nacer, luchamos por él y pues siempre el ser humano esta aferrándose a algo ya sea en su fe ya sea en sus creencias ya sea en lo que sea, eso pasa por el PRD sentíamos que es algo que venía, que

probablemente podría ser otra opción diferente, por eso estamos aquí no tanto por dinero.

**¿Qué va a mejorar si gana el PRD?** Vamos a tratar de no dejarlos solitos, de estarlos checando, y que pues nos rindan cuentas.

## **1.7 CUESTIONARIO**

**Fecha de entrevista:** 11 de abril del 2003

**Nombre:** Hilda Verónica Martínez Cruz

**Edad:** 28 años

**Lugar de nacimiento:** Cd Nezahualcóyotl

**Lugar de origen de tus padres:** Michoacán e Hidalgo

**Estado Civil:** soltera

**Número de hijos:** Ninguno

**Escolaridad:** Licenciatura

**Profesión:** Lic. Relaciones Internacionales

**Ingreso:** 6 mil pesos mensuales

**Personas con las que vive.**

Parentesco	Edad	Escolaridad	Ocupación	Ingreso
------------	------	-------------	-----------	---------

Padre	75 años	primaria	empleado	3 mil pesos
Madre	65	secundaria	hogar	

**EXPERIENCIA LABORAL PREVIA A SU CARGO ACTUAL**

Empresa o institución	periodo	Cargo desempeñado
-----------------------	---------	-------------------

Secretaría municipal de enlace con la secretaría de relaciones exteriores del	1998 al 2002	técnico especialista
DIF municipal de	1996 a 1997	coordinadora de servicios asistenciales

**¿Actualmente ejerce su profesión?** Actualmente no.

**PARTICIPACIÓN DE ORGANIZACIONES SOCIALES Y PARTIDARIAS**

**(iglesia, asociaciones vecinales, deportivas etc.)** Más bien política, estoy integrada a una organización que se llama movimiento de Integración Ciudadanía del año 1997 al 2003, entre como vocal y horita soy la presidenta de la organización.

Comité de base del PRD a partir de ello varios compañeros nos integramos y formamos una organización para poder nosotros participar con la gente más que nada no tanto en lo político si no como gestiones sociales a la ciudadanía.

---

---

**Antecedentes familiares de participación en cargos públicos, organizaciones sociales o partidarias (abuelos, padres, hermanos, etc.):**

Únicamente mi papa, él antes que yo me integrara al partido, él desde 1988 participaba ya.

**¿Qué suceso o quienes influyeron para que usted participara políticamente?**

El interés individual, al ver que mi papa asistía, entonces yo me interesé a acompañarlo, primero iba a acompañarlo directamente y a partir de ello me agrado como se manejaban las situaciones y decidí ya integrarme de lleno a la organización.

**¿Que tipo de trabajo realiza la organización a la que pertenece?** Pues en dos sentidos, lo que es el trabajo social en cuanto a gestión en general atendemos a la ciudadanía, atendemos todo lo que son tramites, asesorías legales, asesorías contables y por el otro lado es la cuestión política en la cual pues nosotros participamos en todo lo que hay en el PRD, en elecciones internas campañas electorales y apoyando igual a los dirigentes o apoyando cualquier tipo de evento, marcha o mitin, también colaboramos y participamos.

**¿Cómo fue su integración al PRD?** Mi padre ya estaba integrado y a partir de que yo lo acompañaba ya empecé a participar ya cuando tuve la mayoría de edad pues ya me afilie directamente al partido.

**¿Esta afiliada al PRD?, ¿Desde cuando?** Desde 1993.

**¿Qué opinión tiene de la política?** Yo digo que hay diferentes tipos, depende el enfoque que se le dé, definitivamente la idea que se tiene es que es algo malo por la imagen de algunos políticos, pero yo parto más del concepto de política social, en el sentido que se utilice de apoyo no solo para intereses personales, pero nosotros desde la organización tratamos de impulsar ese lineamiento de que la política no solamente sea cuestión de interés sino que tiene que ver y que es parte de la política la cuestión de los intereses de grupo o de organizaciones, aquí mas que nada es la finalidad nosotros pensamos que tendría que aplicarse esa política social, para que los mismos ciudadanos que también directamente participan puedan verse beneficiados y se cambie esa idea de que se tenía errónea por algunas participaciones, para no decir que la política es mala y punto, si nos parece algo malo pues tratar de participar, con la participación pues podemos ver los

resultados y así ir incidiendo en los gobernantes que cumplan con lo que hayan planteado y pues que beneficie realmente a los ciudadanos.

**¿Qué opinión tiene de la democracia?** Es un tema que desgraciadamente se utiliza únicamente en campañas electorales, por decir que ahora si llega la democracia y que ahora si vamos a ser democráticos ,pero de hecho tendría que ser un estilo de participación en el Gobierno y en el ámbito de todas las instituciones, tendría que ser una práctica cotidiana, no sólo en el ámbito político, si no en el ámbito social y en general donde realmente se aplicara, donde debe de ser el sentido, solamente en la cuestión de que propaganda política o en tipo de cuestiones electorales resulta que todos somos democráticos no y ya en la cuestión de la práctica o demás pues a veces no se visualiza realmente la aplicación de ese termino como debiera de ser.

**¿Qué tipo de partido es, según usted, el PRD?** Su lineamiento es un partido político Nacional de Izquierda esta establecido en los estatutos, ahora si que todos los militantes decidimos que tendría que ser seguir el partido seria un partido de izquierda, así como tal.

**¿Hay muchas mujeres en tu organización o son minoría?** En el ámbito de afiliados son la mayoría, pero en el ámbito de participación política son minoría.

**¿Cuáles son las razones por las que continuas en el PRD?** Yo continuo en el PRD, porque para mí estoy convencida desde mi punto de vista es el mejor de los partidos que hay actualmente y que desde su fundación yo he estado presente, entonces a mí me ha dado muchas satisfacciones en cuanto a la cuestión de que puedo colaborar, me siento útil como ciudadana, como mujer inclusive y me permite ver otro tipo de situación, ser activa en lo que yo creo que se puede ser, tratar de mejorar este país iniciando desde nosotros mismos.

**¿Su grupo político o usted se incorporaron a alguna corriente política dentro del PRD?** No, más que nada bueno al menos aquí en el municipio no es tanto como corrientes que se manejan a nivel nacional, a nivel nacional si hay grupos muy específicos, aquí mas que nada las corrientes se manejan como organizaciones sociales, hay organizaciones que son mayoritarias en ese sentido se es a fin a ellas .

**¿En el municipio hay alguna organización feminista?** No.

**¿Consideras que en el PRD municipal, las mujeres y los hombres tienen el mismo trato y las mismas oportunidades? ¿Por qué razones?** Si yo pienso que si, pero aquí yo creo que habría una situación no tanto al trato si no a las oportunidades, tal vez porque yo creo que definitivamente la participación femenina no es muy amplia y en ese sentido a veces se minimiza por que no hay una gran mayoría, ósea somos muy localizadas y contadas las mujeres que participamos, en ese sentido si a nivel cultural no solo del PRD si no a nivel general en el país a veces si crea un poco de cómo llamarle de recelo tal vez el dar la oportunidad a participar a una mujer a ciertos niveles, eso si se llega a dar pero yo creo que ahí hemos tratado de estar trabajando en ese sentido para demostrar que también somos capaces que podemos colaborar y dar ideas dentro del partido no solamente ser militante es ir a votar y ya.

**¿Conoce Ud. Los logros del PRD como gobierno para las mujeres?** Si, aquí en el municipio se han incrementado, en ese caso algunos programas de asistencia social no solo para las mujeres, a nivel general se dieron algunos apoyos para los niños, en ese caso específico un programa de atención para jefas de familia donde se les otorgaba créditos a las madres ya sea solteras, viudas, abandonadas que quisieran poner algún tipo de negocio, se les apoyó con alguna cantidad de dinero, a parte se organizaron algunas ferias de salud para la mujer, eso es muy importante también donde se practicará el papanicolau gratis, difusión inclusive de los métodos anticonceptivos, las enfermedades propias de la mujer, entonces en ese sentido yo creo que si se ha tratado de cubrir ese sector tratando de pues llevar información y apoyo, a lo mejor no es el total de que nosotras requiriéramos porque aquí en el municipio la mayoría somos mujeres y a veces la información no llega a todos, pero yo creo que si se ha empezado a dar ese paso y pues seria importante más que nada que el nuevo gobierno le diera seguimiento.

**¿Qué se obtiene de militar en el PRD?** Para mi se obtiene una satisfacción de poder colaborar y de participar tratando de ayudar a nivel general.

**¿Qué es ser militante del PRD en Cd. Neza? (grados de aproximación a diversas formas de participación)** Bueno, aquí el estatuto marca algunos escalafones, hay afiliados nada mas, gente pues gente que dice yo quiero



formar parte de su padrón, además participar en alguna elección interna hay simpatizantes que en este caso son las personas que de alguna manera tienen un poco más de actividad, que nos apoyan por ejemplo en repartir propagan, a difundir entre sus vecinos y demás, y ya el militante es alguien que participa totalmente es alguien que colabora que es representante del partido en alguna instancia, que sirve de enlace a lo mejor que coordina las cuestiones de las campañas, es alguien más comprometido realmente con el trabajo y que está tratando de colaborar directamente para promover el partido.

**¿Qué propondrías al PRD para favorecer su política hacia las mujeres?**

Yo propondría que se tratara de abrir un poco más, no solo a los espacios sino una apertura de ideas, tal vez inicialmente para que se permita a los ciudadanos en este caso participar más directamente, pero si se aplicaran algunos lineamientos de apertura para que las mujeres se integraran a algunos sectores, a las amas de casa que son en su mayoría y podrían destacar líderes naturales que no necesitan tener un grado de estudios máximo, pero no han tenido la oportunidad de ser tomadas en cuenta y pues participan muy localmente y ese tipo de mujeres yo creo que pueden hacer un gran esfuerzo y un gran trabajo para el partido aquí en el municipio.

**¿Qué relación tienen las líderes con las mujeres de base del PRD?** Aquí es total porque de alguna manera son pocas, entonces obviamente las líderes está el caso Rosario Robles, es una líder que donde quiera que va llena y abarrota y sobre todo el manejo de la imagen de mujer capaz, de mujer que ha tratado de dirigir este partido pues la gente en este caso pues se sienten representadas de alguna manera dicen yo no tengo un espacio de representación pero ya me siento adentrada porque ya hay una mujer que a lo mejor por una situación pues me va a respaldar, eso pasa aquí a nivel municipio, las mujeres que alguna manera han estado colaborando y son apoyadas pues porque se sienten de alguna manera que estamos tratando de incidir para seguir las apoyando más que nada.

**¿Cuáles son las limitaciones que usted considera tienen las mujeres para participar en la política? (Educación, tareas domésticas, falta de interés por el poder y el liderazgo)** Yo creo que es en primer lugar una cuestión de cultura, porque a nivel general que se plantea a pesar de que se

dice que estamos avanzando en la cuestión democrática, que hay mas apertura, pero yo creo que a nivel familiar todavía hay muchas limitantes en cuanto a que por ejemplo una mujer que participe si su familia la apoya que a todo dar, pero hay ocasiones en las que a lo mejor su marido le puede decir pues si ve a votar o ve a un mitin no, pues no espero si les dicen me dejas ir a una asamblea les dicen no se puede, o ya llegaste tarde, y ya tuvo problemas, que no que quién va hacer la comida y son cuestiones de ese tipo de que a lo mejor no es muy común que diga el marido bueno vete a tu asamblea y yo me quedo a cuidar a los niños por ejemplo, entonces hay mujeres que a lo mejor si tienen el interés que por cuestiones domésticas de evitar los conflictos familiares que pudieran darse y por los hijos porque hay muchas mujeres que dicen si voy pero tengo que llevar a mis hijos o donde los dejo, entonces creo que cuestiones de ese tipo si todavía afectan limitan muchísimo a que se decidan a participar más directamente porque si no participas directamente no va a ver donde destacar a más mujeres.

**¿Cree usted que las mujeres tienen algo que aportar en la política?** Yo creo que si, es muy importante la participación y no solo en el seno que digamos porque ya vamos a estar ya todo va estar bien no, si no que son posiciones o posturas que debemos nosotras de asumir, no en el sentido feminista de que pues ahora voy a quitar a los hombres si no al contrario de colaborar conjuntamente y más que nada a la par, pues ir construyendo nuestro país.

**¿Ha tenido UD. Algún conflicto familiar por participar en el PRD? Y ¿En la campaña?** No, de hecho afortunadamente para mí pues mi Papa siempre me a apoyado, mi madre obviamente ha habido algunas críticas familiares, no directamente de mi familia porque de repente la cultura dice porque andas todo el día en la calle por ejemplo o porque viene tanta gente a buscarte o cosas así pero a nivel de mi familia directa no, al contrario ellos siempre me han respaldado y este al contrario me ayudan hacer las labores que me corresponden.

**¿Ha tenido Ud. Algún conflicto dentro del PRD por ser mujer?** Sí, en cuestión de la cultura que una mujer haga críticas, ya a un nivel político si, no en cuanto a que sea problema sino que si creas ciertos celos porque dicen

hay como que si sabe o me va a desplazar, o alguna situación así más que nada es eso de que hay todavía, desafortunadamente algunos compañeros dentro y fuera del PRD que a veces no tienen esa visión de apertura y de dar espacios para participar también no sólo a nivel político sino social.

**¿Opina usted que existe un estilo masculino y otro femenino de liderazgo?**

Yo siento que aquí obviamente la aplicación es diferente, aunque el objetivo tenga que ser el mismo porque dicen que a veces las mujeres son más duras que son más capaces, ósea creo que a veces se crean ciertos estigmas que el hombre tiene que hacer o que la mujer tiene que hacer, pero yo creo también que parten de la capacidad que tengan porque creo también hay hombres que son muy sabios muy honestos, y hay otros que de plano no la hacen, igual con las mujeres que hay.

**¿Cómo mujer, cuáles son los problemas con los que se ha enfrentado en el trabajo político que realiza?** Pues más que nada la situación de que a veces si se cuestiona la participación no pues así de que no tienes nada que hacer en tu casa, así como de que onda contigo, o si hay un evento se dice haber las mujeres que hagan la comida o que las mujeres sirvan cosas, de ese tipo que si se llegan a dar, pero uno tiene que ir adecuándose porque yo entiendo que quisiéramos entrar y cambiar todo pero es un cambio gradual el que se tiene que ir adecuando y al que nosotras también nos vallamos adecuando.

**¿Qué opina de la supuesta superioridad ética y moral de las mujeres?** Yo creo que a veces hay roles que se aplican, desafortunadamente porque al final de cuentas todos tienen la capacidad tanto intelectual como sentimental, física inclusive de desempeñar algún cargo, alguna actividad pero a veces se marca eso de que la mujer es más inteligente que el hombre o el hombre al revés o el hombre es el más fuerte, cosas así entonces, yo parto de una situación en cuanto a la equidad de decir que somos más o menos, yo creo que el trato sea igualitario que tengamos las mismas oportunidades y a partir de ahí las actividades que se pueden desempeñar tanto a hombres para mujeres.

**¿Cuáles son los principales problemas de la mujer en el municipio?** Hay bastantes, a nivel general sobre todo, porque la mayoría de mujeres son amas de casa, entonces a veces los problemas de salud son muy importantes, porque a pesar de que se han hecho esfuerzos no llega todavía al total de las mujeres que debieran de estar ya cuando llegan a los hospitales y demás en ese sentido aparte del de salud, esta también el de económicas aquí en Nezahualcóyotl no hay una actividad empresarial que permita a las mujeres participar y de ganar dinero, económicamente si no, las mujeres que tienen necesidad de trabajar pues se van al comercio directamente a los tianguis a vender lo que pueden, a poner un puesto o demás yo creo partiría en este caso de crear una infraestructura que atienda estas necesidades.

**¿Se han incorporado las demandas de género en las políticas municipales?**

Sí.

**¿Qué problemas ha tenido usted para combinar la vida familiar con el empleo y el trabajo político?** Obviamente es difícil, porque a veces uno se mete de lleno en las actividades políticas que a veces te absorben, sobre todo en épocas de campaña, pues hay que estar prácticamente todo el día todos los días, entonces uno si descuida algunas, a nivel de familia no hay tanto trabajo, pero a nivel de trabajo si, dame chance de salir un poco más temprano o llego un poco tarde hay que estar tratando de lidiar con todo eso.

**¿Cuántos años tiene viviendo en C.D. Nezahualcóyotl?** Toda mi vida.

**¿Esta participando en la campaña?** Estuve colaborando en cuanto invitar a personas que nos quisieran apoyar para la estructura electoral y estar como representantes ante las mesas de casillas, capacitarlos, estuve apoyando en la capacitación de esta gente y la promoción del voto que esa la hacemos a través de la organización con los compañeros que nos apoyan, pues repartir propaganda, promover la imagen del candidato, participación de los eventos que nos requirieron también lo hice.

**¿Conoce usted a los candidatos que están conteniendo?** Sí.

**¿Participo en la campaña política de Héctor Bautista en el 2000?** Sí.

**¿Por qué cree que la gente votó por el PRD?** Yo considero que aquí en Nezahualcóyotl es un fenómeno que inclusive se ha tratado de analizar a nivel

nacional, aquí hay una situación muy particular, en el municipio no hay corrientes si no organizaciones, todas las organizaciones que han surgido que han formado parte de este partido, han promovido un trabajo social por eso los famosos comités de abasto, esto significa que van llevan productos básicos a bajo costo y por lo regular donde tu te pares en este municipio no hay día en que tu no veas una sola camioneta de x organización, pero para la gente es el partido trabajando ,él partido que les dio en este caso la oportunidad a parte del desencanto que había en los gobiernos anteriores, que obviamente ya estaba la gente tan cansada por tantas promesas, entonces yo creo que el trabajo de las organizaciones sociales permitió dar una imagen al partido de que podíamos ser la alternativa, porque la gente nos brindó la confianza, estuvieron dispuestos a decir vamos a darles la oportunidad para ver si ellos son capaces de responder a nuestras expectativas, ya no se daba eso, ya la gente no estaba dispuesta a seguir en esa situación y horita nuevamente nos refrenada ese apoyo.

**¿Cree que gane el PRD en las próximas elecciones?, ¿Por qué?** Por el trabajo que se ha hecho, a lo mejor no es algo muy grande porque pues el municipio estaba muy dañado, nos lo entregaron en pésimas condiciones, entonces tratar de reestructurar todo si se crea conflictos, incluso hubo conflictos laborales con gente que perdió privilegios económicos, inclusive que tenían sus cuotas, sus espacios asignados, inclusive familiares, pero hacia fuera se trato de dar esa imagen no, de comentarle a la gente de tratar de explicarles y se empezaron a crear estos programas sociales, entonces yo creo que la gente empezó a ver que al menos se le llevaba el apoyo a través de becas, a través de las mismas escuelas de las madres de los niños inclusive de las cuestiones de tramites y demás a lo mejor había que te diré los comerciantes un ejemplo no, ya no tramitaban permiso si no que había personas que pasaban directamente por sus cuotas y demás, tratar de reestructurar esto se les dice vas a ir a tesorería vas a pagar tu permiso y lo tiene que pagar ahí directamente entonces, la gente dijo pues esta bien es decir vieron una actitud diferente y afortunadamente la estuvimos trabajando que no del todo no es al 100% porque hay muchas fallas en el sentido administrativo pero yo creo que la gente si lo ha sentido y en ese caso los resultados ahí están

**¿Qué opinión tiene de la gestión de Valentín González?** Yo creo que fue el inicio de todo este trabajo porque el obviamente fue el primero que entró, y dijo ahora como le hago, como te repito a lo mejor fue muy difícil por tratar de cambiar esas estructuras que estaban, yo siento que él empezó a poner los cimientos de ese trabajo que estuvimos haciendo, él de alguna manera trato de empezar a ver que era lo que se podía hacer, que se podía cambiar, en donde podemos hacer los cambios y creo que resulto de alguna manera a pesar de que decían que no tenía experiencia, que a lo mejor no la hacia, yo creo que trato como hubo errores como hubo aciertos, hay que ser claros tampoco decir que todo lo que hizo estuvo bien porque seria mentir, pero creo que a partir de eso el creo un poquito las bases para que el siguiente tuviera un poco más de avance y así sucesivamente se va tratar de seguir haciendo, y se tiene que dar porque fue el primer antecedente entonces como dicen que hasta lo novatearon, pero ni modo él tenía que estar y bien o mal salió y salió su chamba.

**¿Qué opinión tiene de la gestión de Héctor Bautista?** El también recobra las cosas que se venían manejando, obviamente trata de mejorarlas y yo siento que si ha logrado, se implementan más programas en este caso pues directamente con Héctor fue cuando se amplia un poco la situación de estos programas, se amplia a discapacitados, a personas de tercera edad, entonces de alguna manera él trata de que los recursos se apliquen, ahora si que se regresen a la sociedad misma a pesar de que hubo algunos problemas en cuanto a la aplicación creo que él trata de hacer el esfuerzo de seguir y afortunadamente igual hay críticas, no podríamos decir a su actuación tal vez pero en general creo que el avance fue bastante grande y que sale igual que se había manejado, trato de cumplir un poco las expectativas, tampoco las llevo al 100% pero yo creo que si avanzo bastante.

**¿Qué opinión tiene sobre las brigadas del sol?** Yo te diría que cuando se implementaron en el 1996 fueron funcionales, inclusive el análisis que se hacía de los resultados que manejaban los brigadistas nos decían que íbamos a ganar y los compañeros decían a lo mejor los brigadistas ni hicieron su chamba y nada mas pusieron PRD para sacar el trabajo, entonces a partir de ahí los resultados fueron reales se hicieron esas visitas y demás, desafortunadamente en las posteriores ya como veían que era una situación

que a lo mejor si podía funcionar o ya estaban tan seguros del triunfo, a veces se utilizaban nada más estas brigadas del sol para decir, cuantos me tocan a mi para mi organización, cuantas me das, pues que cinco bueno yo meto a mis cinco gentes y a veces se perdía un poco el sentido que yo siento que fue el inicial y que yo siento que fue muy válido y muy bueno, pero ya en estas últimas si ya la verdad me resulto un poco ilógico ver que de repente no se cubría a lo mejor el trabajo totalmente, sino que ya se manejaban otro tipo de situaciones ahí, que si eran mis brigadistas y no me caía bien el candidato a diputado nada más hago campaña por el candidato presidente, ósea ya no fueron institucionales por ejemplo cuando empezó era muy bueno pero cuando pierde la institucionalidad, pierde un poco el sentido y desde mi punto de vista horita ya no son funcionales.

**¿Qué opinión tienes de la labor política que realizan las organizaciones en el Municipio? Y ¿en la campaña?** A nivel social fue un gran avance, y que más bien fue la base para que el partido ganara a nivel político, bueno pues obviamente representan intereses, cada uno trata de colocar a sus allegados y trata de obtener unos espacios administrativos y demás pero yo creo aquí si cabria mencionar que políticamente a lo mejor hay diferencias y demás, pero ya a la hora de conjuntar los esfuerzos, están los resultados y se trata de que se incida un poco en esos resultados y yo creo que el trabajo político a jalones y estirones hemos tratado de realizarlo, más que nada de conciliar, porque se han sabido unas situaciones de enfrentamiento pero siempre tratando de que al final salga adelante el partido, y en la campaña son la parte fundamental ahora si que a veces se crean estructuras coordinaciones generales de campaña pero quién pone a la tropa esta el general, pero con un soldado no va hacer nada, entonces e hay que juntar a la gente y en ese sentido las organizaciones han sido muy activas en cuanto a la difusión, por ejemplo en la campaña pasada veías campañas por todos lados y de repente estaban repartiendo volantes, tratando de promover el partido, yo creo que eso fue parte fundamental del triunfo de que alguna manera pues la gente sabia de que estaba trabajando y pues estábamos tratando de convencerlos y pues las organizaciones siempre formas el grueso de las personas que colaboran de la gente que participa en este caso en casillas representantes y de votación pues obviamente a nivel general lo pone la

ciudadanía porque con nuestra votación interna no ganaríamos la elección, pero afortunadamente este trabajo si permitió que los ciudadanos pues confiaran y fueran a votar nuevamente por nosotros.

**¿Cómo funcionan la estructura perredista en la campaña? (los comités de base y el partido)** Bueno en este caso por lo general se maneja una coordinación general, ya en esta coordinación general se plantean unas comisiones, por lo regular siempre se maneja la comisión de finanzas, de propaganda, estructura electoral y en algunas ocasiones comisiones muy particulares para eventos o logística, eso es lo que se maneja, ya a partir de ahí se maneja el apoyo de los comités de organizaciones y se van integrando a cada una de esas comisiones participan y cada uno hace un programa de actividades y a partir de eso empiezan ya a colaborar, ahora solo tu te integras a la comisión donde puedas desempeñarte o pones gente para alguna de las comisiones y a partir de esta se va desarrollando y distribuyendo el trabajo a nivel general.

**¿Qué opinas de la alianza entre los partidos PRI y PVEM?** Pues yo siento que al menos aquí en el municipio es cuestión de cubrir candidato que, ya se tenía propuesto con anterioridad por parte de ellos pero a nivel general yo creo que es de repente, si es muy cuestionable la situación de que por ejemplo en las elecciones de la vez pasada federales, el verde ecologista hace alianza con el PAN apoyan a Fox y era el mejor supuestamente para ellos, entonces hoy de repente dicen que ya no que ahora es el malo, que ahora el PRI es el bueno, entonces es totalmente contradictorio y manejan un asunto ya muy difícil de creer, primero dicen que es el bueno y ahora que es el malo, y aquí en nivel general por ejemplo el Partido Verde Ecologista prácticamente no tenía ninguna participación real, pero le sirvió para suavizar la cuestión del PRI que le convenía decir no estoy sola, estos si me apoyan y me echan la mano, yo creo que les faltó esa credibilidad que ya perdieron tanto uno como otro y el PRI a pesar de que a nivel estatal a nivel general los municipios del Estado conserva la mayoría, yo creo que le va costar mucho más trabajo cada vez el convencer a la gente, yo creo que tiene que trabajar mucho en ese sentido, si es que bueno al menos en ese sentido le costo mucho y pues su avance fue mínimo, inclusive a lo mejor quedo por encima del PAN quedo en tercer lugar, ese fue el avance que tuvo.



**¿Qué postura toman los principales candidatos frente a las demandas de género?** Bueno, en este caso al menos por parte del PRD el candidato si planteaba situaciones específicas para la mujer, los otros lo mencionaron de una manera muy general decían vamos a apoyar a los niños, a las mujeres, a los jóvenes pero no era una cuestión práctica o tangible lo que sí hicimos en este caso de que se propone la creación de un Instituto de la Mujer, bueno ya es algo más específico entonces una propuesta específica de los demás partidos no la hubo, en ese sentido inclusive que a pesar de otros partidos estaban los minoritarios por así decirlo tenían candidatas y tenían ellas no tenían una propuesta específica a la mujer.

**¿Al referirnos a la participación de las mujeres en las diversas instancias de la campaña del PRD en el municipio? ¿Considera usted que realizan un trabajo diferente los hombres y las mujeres? ¿Por qué?** No, en este caso el trabajo de hecho se plantea de manera general, te puedo decir que en las brigadas veías hombres, mujeres, niños igual haciendo la misma actividad un día pegando volantes, carteles, otro día repartiendo volantes, este otro día haciendo una pinta, ósea la actividad era general y ahí si no se maneja pues esto hacen los hombres y esto las mujeres no, es a nivel general entonces pues la participación se dio en ese sentido fue un tanto a nivel de liderazgo, tanto porque esos espacios si se reservan pero a nivel de actividades así generales si este participaron ambos tanto hombres como mujeres.

**Podría describirme un día en la vida de una militante en campaña.** Te levantas muy temprano, porque por lo general citábamos a la gente dependiendo de la actividad, te levantas, te bañas a la gente se cita por lo general a las 8-9 de la mañana, llegas verificas que gente te vas a llevar y sales con tu brigada y dependiendo lo que tengas que hacer, la actividad que te toque, la zona que tengas que cubrir, te vas y como eso de la 13:00, pues te da hambre cortábamos y veíamos si comprábamos algo, íbamos y regresábamos a comer y en la tarde por lo regular la actividad sigue siendo la misma, las brigadas trabajaban hasta cuatro, seis de la tarde, te vas a entregar tu reporte, verificas actividades del día siguiente nuevamente, y a veces hay que quedarse en reuniones ya con las coordinaciones o con las comisiones, en este caso específicamente de evaluación o de sí ves que te

hace falta material, pues hay que ir a recabar el material que vas a recabar al día siguiente o este si va haber alguna otra actividad pues tener todo a la mano para que al día siguiente pues pueda salir la brigada y trabajar nuevamente, por lo regular así se maneja y este dependiendo 8 o 9 ponle, pero si hay una reunión de coordinación pues hay que ir a la reunión y son reuniones que luego a los compañeros les gusta mucho hablar y salimos tarde a veces 10 -11 de la noche y pues ya llegas rendida y al otro día pues otra vez a la misma actividad.

**¿Después de este periodo electoral, cual va a ser su participación?** Horita estamos en descanso a nivel político porque entran las vacaciones y demás, pero a partir del siguiente mes, empiezan las campañas para las diputaciones federales, entonces pues de igual manera si nos requieren en las actividades pues vamos estar colaborando nuevamente, horita estoy de supervisora de coordinación y evaluación en la en la secretaría de servicios públicos.

**¿Crees que sea el mismo tipo de competitividad que se dé entre hombres y mujeres?** Pues no según mi experiencia a veces los hombres se ponen más celosos de nuestra participación que entre mujeres, porque de repente si hay una solidaridad de género en el sentido de que dices nos echamos la mano y tratar de apoyarnos no, en todos lados se da obviamente al menos a mí en mi experiencia afortunadamente he tenido esa satisfacción de que mis compañeras me han echado la mano, igual de que yo he tratado de hacerlo con ellas, yo creo que hay también parte de la actitud que uno tenga de darles apertura, pues ellas también van a colaborar así como la persona de intendencia también tiene una actividad, si la respetamos pues ellas también nos van a respetar, y tratando de ese respeto pues el que vamos a exigir para los compañeros y también tratar de que ellos respeten la actividad respeten el trabajo y se valore la actividad que se desempeña independientemente de lo que se haga.

**¿Cree que hay mejoras en el municipio a raíz de las administraciones perredistas?** Sí.

**¿Qué opinión tiene del PAN?** Es un partido de derecha, reaccionario, que tuvo en sus manos una oportunidad muy grande cuando venden la imagen Fox, que obviamente al principio no era el PAN si no amigos de Fox, se vende bien su producto y la gente lo compra pero resulta que después le salió

defectuoso el producto y que no era lo que decía, se le acaban las pilas y pues ya no camina, entonces la gente ahí pierde mucha fe también en su partido, a lo mejor siempre se ha manejado de que es un partido inclinado a cuestiones religiosas pero yo creo que su avance como lo tuvo muy grande porque pues la gente confió y no en el PAN votaron por Fox, pero bueno el PAN se monto en ese espectáculo, gana pero pues ahora ya no saben ni como hacerle ni como sacar el trabajo..

**¿Qué opinión tiene del PRI?** Bueno.

**¿Por qué prefieres el PRD y no las dos opciones anteriores?** Porque para mí definitivamente sería bueno, mis actividades, mis principios no me permitirían estar con el PRI o con el PAN, definitivamente no comparto ni su proyecto, ni su línea política, entonces pues no con ellos, no ni me atraen y lo poco que he visto o he conocido de sus actividades no me atraen, y el PRD pues obviamente si ahí se me ha brindado una oportunidad y un espacio para poder participar y colaborar y lo hago con gusto en las otras dos opciones no comparto ese proyecto.

**¿Qué va a mejorar si gana el PRD?** Pues yo creo que va a darle continuidad al proyecto que ya se tenía planteado, porque a veces es uno de los problemas cuando se cambia inclusive cuando son del propio partido, porque a veces el que entra nuevo pues cambia todo y no retoma nada de lo anterior y en un gobierno municipal, pues son tres años, entonces prácticamente no te da tiempo de reestructurar todo, si no que horita el compromiso del presidente municipal electo es el darle continuidad a los programas que se estaban manejando, darle continuidad y tratar de ampliar otras áreas de atención, entonces yo creo que eso va a permitir pues seguir avanzando porque podría decir ya no me parece, entonces voy a implementar otros en lo que lo reestructura y demás se pasa el tiempo y luego viene el otro y así entonces la continuidad que se planea yo creo que va hacer muy positiva y va permitir que sigan avanzando las cosas en el municipio

## **1.8 CUESTIONARIO**

**Fecha de entrevista:** 13 de abril del 2003

**Nombre:** Patrocinia Reyes Vázquez

**Edad:** 52 años

**Lugar de nacimiento:** Oaxaca de Juárez

**Lugar de origen de tus padres:** Oaxaca en el municipio de Miahuatlan y Xitlapehua

**Estado Civil** casada

**Número de hijos:** 11 hijos

**Escolaridad:** Vocacional

**Profesión:** Ama de casa, la actividad social

**Ingreso:** Ninguno

**Personas con las que vive**

Parentesco	Edad	Escolaridad	Ocupación
------------	------	-------------	-----------

Esposo	49 años	Lic. En derecho	
5, Hijas y 2 nietos	17,14,22,29,27	29 años de edad	ama de casa

**EXPERIENCIA LABORAL PREVIA A SU CARGO ACTUAL**

En administrativo de la biblioteca Torres Bidet, he trabajado en el departamento de licencias, en el departamento de licencias como verificadora en el departamento de rezagos en el mismo departamento, oficial administrativo de la oficialía y el departamento de quejas.

**¿Actualmente ejerce su profesión?** Como presidenta de la asociación, si

**Como participación DE ORGANIZACIONES SOCIALES Y PARTIDARIAS (iglesia, asociaciones vecinales, deportivas etc.)** Soy presidenta de la de la Integración de Ciudadanos Contribuyentes y no asalariados Benito Juárez García A.C y tengo 32 años en la lucha social, nosotros buscamos nuestras pocas actividades, programas que buscamos beneficio para la gente, soy creyente nada más, esta organización la tenemos desde hace 6 años primeramente empezamos como comité de colonia, posteriormente como Comité le pusimos nombre Lázaro Cárdenas, Benito Juárez García y por último determinamos formar una asociación civil, anteriormente estuvimos en el sector campesino en la CNC.

---

---

**¿Cómo iniciaste tu participación en este grupo u organización?** Bueno a través de los comités de base, vimos que la comunidad requería de nuestro apoyo, la solución los problemas porque yo soy parte de esa comunidad,

conozco los problemas, , por esa razón las circunstancias nos obligaron a formar la constitución integrada por varias personas y así de esa manera formar nuestros comités de la asociación y así extender a todo el municipio y a otros más, por la necesidad de la gente, porque hemos visto que no todos los grupos trabajan bien solamente algunos en tiempos electoreros y la gente requiere una respuesta inmediata durante los 365 días del año sin descanso, sábados y domingos ahí estamos apoyando a la gente.

**Antecedentes familiares de participación en cargos públicos, organizaciones sociales o partidarias (abuelos, padres, hermanos, etc.):**

Bueno mire a partir del año de 1996 nosotros empezamos nuestra carrera sociopolítica participando en el PRD, participando en cargos de elección popular, tales como delegados al congreso nacional, consejeros, impulsando a nuestros cuadros y hasta el momento tenemos la novena regiduría, nosotros empezamos una carrera política por los problemas, busca uno la solución de los problemas y en carne propia se nos presenta un poco más difícil, fue cuando la misma política se nos atrajo, llegamos a la política por un problema muy personal, por las arbitrariedades que se venían dando dentro de con las autoridades más bien por esa razón aquí estamos, la política es como un vicio me gusta ayudar a la gente, tengo vocación, tenemos la capacidad tan es así que estamos aquí, con regiduría o sin regiduría nosotros vamos a continuar nuestra lucha social, con partido, o sin partido nosotros vamos a estar sirviendo a la gente.

**¿Qué sucesos o quienes influyeron para que usted participara políticamente?** Pues un partido nuevo en el poder, la necesidad de ser estimulado para sostener la lucha social.

**¿Que tipo de trabajo realiza la organización a la que pertenece?** Social, ahí en la asociación llega gente de todos los distritos del municipio de Nezahualcóyotl, a veces del municipio de Chimalhuacán y de otros municipios atendemos toda la problemática que se presenta, no le decimos no a ninguna persona, le buscamos la solución y tienen respuestas.

**¿Cómo fue su integración al PRD?** Nosotros teníamos un carguito dentro de la administración, usted ve somos de numerosa familia, necesitábamos un apoyo para ese cargo que teníamos el servicio médico principalmente,

buscamos a uno y a otro integrante del PRD, no encontramos respuesta, seguimos trabajando posteriormente tuvimos un acercamiento con el líder del UGOCM que es Gildardo Bautista, bueno el dijo vénganse vamos a trabajar, nos unimos a la causa de la UGCM, no hubo respuesta pues tuvimos que independizarnos nuevamente por completo, aquí en el PRD era bonito porque supuestamente había democracia y en la democracia la hacemos nosotros si pero los vicios generados por anterioridad se siguen dando, pero aún así buscamos quien pudiera apoyarnos, encontramos a Rosendo Marín ahí hicimos alianza para impulsar a la señora Julissa, nosotros somos una organización muy fuerte, tenemos bastante presencia y de eso pues creo que aprovecharon se puede decir, es decir les interesó esa fuerza que ellos no tenían pero fue para impulsar a esta señora, posteriormente aquí en el PRD se buscan alianzas para ganar un cargo de elección popular, ahí se formo la planilla municipal entro Alma Rubí con muchos obstáculos, pero ella quedo dentro de la planilla municipal dentro del PRD se hicieron tres planillas una encabezada por Héctor Bautista la otra encabezada por Roberto Reyes donde estábamos nosotras y la tercera por Felipe Rodríguez, perdió la planilla de Roberto Reyes, ganó la de Héctor Bautista, Felipe en 2 y nosotros en 3 y así se fueron acomodando los lugares, obviamente dentro de PRD se respeta el género y ella por género, estaba ocupando un lugar el segundo lugar, por género ella tenía que subir a la sindicatura, no ocupo ese cargo, la bajaron hasta el sexto y de ahí hubieron otros movimientos porque nosotros no teníamos ningún apoyo del estatal, los apoyos deben de venir desde a nivel federal, estatal y municipal y nosotros estábamos totalmente desprotegidos a expensas del que armo esta planilla entre todos pero obviamente había una persona que tenía representación popular y estaba manejando estos espacios, después ya no pudieron chisparla sino que bajo al 9 lugar y es el que esta ocupando.

**¿Esta afiliada al PRD?, ¿Desde cuando?** Ya no desde estas elecciones para presidente, porque nos marginaron, veían un peligro en nosotros por nuestro fortalecimiento, lo que tanto hemos crecido por el apoyo que le brindamos a la comunidad, la confianza que tenemos, eso es lo que nos ha brindado esa alternativa y nos marginaron no nos dieron opción a poder

participar en nuestro proyecto, un cargo de elección popular para la Lic. Alma Rubí y bueno seguir sosteniendo la lucha social dentro del municipio.

**¿Qué opinión tiene de la política?** La política es bonita, pero al mismo tiempo es puerca si no se trabaja con transparencia se debe de tener un mecanismo muy transparente, para que dentro de los municipios y a cualquier nivel se sostenga un equilibrio en el poder publico y en cargos de elección popular, debe de hacer equilibrio y todos los partidos deben de participar y lamentablemente todo se torna peor, aún no hay equilibrio solamente un grupo quiere estar sobre el ejercicio del poder público y representando los cargos de elección popular.

**¿Qué opinión tiene de la democracia?** No hay democracia, si la democracia la hacemos nosotros, los militantes, los ciudadanos.

**¿Qué tipo de partido es, según usted, el PRD?** El PRD es bueno como todos, la gente la que lo milita es la que tiene muchos errores, a veces es lo que deteriora los partidos.

**¿Hay muchas mujeres en su organización o son minoría?** Son muchas mujeres dentro de nuestra estructura, y en general muchas mujeres la mayoría son mujeres.

**¿Su grupo político o usted se incorporaron a alguna corriente específica dentro del P R D?** Estábamos en la corriente foro nuevo, sol en la cual estaba el compañero José Luís Calles Correa.

**¿En el municipio hay alguna organización feminista?** No la hay, he escuchado que hay un grupo de mujeres.

**¿Consideras que en el PRD municipal, las mujeres y los hombres tienen el mismo trato y las mismas oportunidades?** No, siempre hay preferencia a los hombres, los hombres son machistas que se ha tratado de hacer respetar a las mujeres, como el trabajo o por lo menos lo digo por nosotras las de la asociación tratábamos de que fuéramos consideradas pero no, hay más hombres que mujeres.

**¿Por qué razones?** Por lo mismo que el hombre no acepta que la mujer tiene la misma capacidad que ya debe de estar representada la mujer en todos los ámbitos, y mas sin embargo aquí en Nezahualcóyotl se necesita una mujer presidente y hasta horita no ha llegado porque el machismo impera.



**¿Conoce usted Los logros del PRD como gobierno para las mujeres?** Por el momento, aquí para las mujeres, rara es la que ha sido diputada, son más logros de los hombres que de las mujeres.

**¿Qué se obtiene de militar en el PRD?** Lo mismo que en otros partidos cargos públicos, cargos de elección popular, cargos de dirección del partido.

**¿Qué es ser militante del PRD en Cd. Nezahualcóyotl? (grados de aproximación a diversas formas de participación)** ES para mí un buen ciudadano, un buen servidor público, servir con honestidad sin lucro y servir a la gente no servirse de la gente.

**¿Qué propondrías al PRD para favorecer su política hacia las mujeres?**

Pues como ya no estoy en el PRD yo pienso que va ser lo mismo, este partido es muy joven, que tuvo la oportunidad de gobernar aquí en este municipio y en otros más, sólo que la propuesta sería que los que lleguen a ocupar un puesto de elección popular dominen la soberbia, que no gobiernen para su grupo, que su gobierno sea plural, que no se peleen con nadie, porque aquí algo no les parece y es un partido de caníbales, que usan el canibalismo como forma de debate interno, el Movimiento Vida Digna es un ejemplo aquí en el Municipio el MOVIDIG y por lo regular aquí en el PRD son tres grupos MOVIDIG. UPREZ, UGOCEM, que no tiene la presencia que debe de tener, más sin embargo siempre se ha apoderado los cargos de elección popular, porque son dos hasta tres diputados un grupo solamente pero con alianzas obviamente, pues los demás grupos pues le echan todo la carne al asador para que salga ese candidato a los que quieren minimizar los hacen plancha, entonces no le dan la oportunidad de figurar, no puedes decir bueno yo MOVIDIG ocupo la presidencia municipal, me conformare con un Diputado local, aquí en el municipio le doy la oportunidad a otro grupo que gane un diputado local, pero los mismos grupos tienen los diputados locales y diputados federales, , entonces de esa manera es una familia la que gobierna en el municipio de Nezahualcóyotl, no porque no nos hallan dado la oportunidad sin no porque no somos el único grupo son los únicos 3 o 4 grupos y somos muchos a los de las bases, no les permiten salir adelante, no les permiten llegar a ocupar un cargo de elección popular dentro del ayuntamiento, son sus proyectos, sus negociaciones yo te doy esto nada más porque esto merece si se hiciera transparente en los grupos del PRD que

todos participaran sin alianzas y ahí se vería tal cual la fuerza, pero no es así, todo lo hacen con alianzas se van los dos o tres grupos juntos y los demás nos vamos solos, nos íbamos solos y por es razón nos marginan, para mi los partidos no son los malos para mi la gente con soberbia la gente con ego, la gente con intereses particulares, que existen dentro del municipio, no somos una chucha cuarera pero al menos nosotros si servimos a la gente si les atendemos y les resolvemos sus problemas, dentro de la asociación en las oficinas generales y aquí en la regiduría la señorita Alma Rubí atiende a la gente con mucha eficacia, con mucha honestidad porque no podrán decir que aquí se ventila dinero nada, quien venga aquí la asesoría es totalmente gratuita, no se pretende ver el signo de pesos en las personas, simplemente llega afligida se le orienta se le soluciona o se le canaliza.

**¿Cuáles son las limitaciones que usted considera tienen las mujeres para participar en la política? (Educación, tareas domésticas, falta de interés por el poder y el liderazgo)** Pues a lo mejor que esto es de tiempo completo, somos amas de casa y nos tenemos que partir en cachitos, esas son las limitaciones y el ego de las cúpulas que desde arriba hacen sus negociaciones.

**¿Cree usted que las mujeres tienen algo que aportar en la política?** Mucho, pues programas, capacidad dentro de cargos públicos de elección popular, la vocación de servicio, la atención al público principalmente porque pues los hombres son más diferentes en ese sentido ya llegando al poder soy Juan camaney y yo mando y yo aquí y no tienen esa sensibilidad que hay líderes buenos hombres, hay cuadros buenos que yo no quiero generalizar tampoco.

**¿Ha tenido ud. Algún conflicto familiar por participar en el PRD? ¿En la campaña?** Ninguno me llevo bien con mi esposo, con mis hijas, no he tenido ningún problema.

**¿Ha tenido ud. Algún conflicto dentro del PRD por ser mujer?** No por ser mujer tal vez, aquí en cuanto ven que aquí en cuanto uno va creciendo como que lo van viendo con ojos malos e inmediatamente ponen candados o atacan a nuestra, gente le mandan a notificadotes, a estarlos hostigando constantemente a los militantes de la organización, que te quito, que te mando

a la grúa, que cuantas derivaciones tienes en agua, que no te doy tu certificación de no adeudo hasta que te vallan a checar, detectan el logotipo de la asociación donde no les simpatiza y están sobre de ellos, anteriormente con el anterior presidente no sucedía esto, él que va a pagar sus impuestos va a pagar y el que no va a pagar es porque no tiene dinero y no va a pagar.

**¿Se considera feminista?** Claro que si.

**¿Cómo mujer, cuáles son los problemas con los que se ha enfrentado en el trabajo político que realiza?** Todos los problemas, por lo general casi de todos a excepción problemas de carácter civil, porque no soy licenciada, soy abogada de las causas nobles, pero como mujer he tenido la cerrazón de las autoridades al darle con prontitud solución, a veces prepotencia de los ministerios públicos, negativa para levantar un acta, si nosotras llegamos con humildad solicitando el apoyo o primeramente mandamos a la persona valla con tal autoridad y ya sin no le resuelve viene con nosotros y a veces cuando no le resuelven acudimos con nosotros resolvemos personalmente, solicitamos con humildad si vemos la cerrazón les hacemos saber que nosotros somos líderes, que la persona que llevamos es una ciudadana, además esta asociada, esta organizada y que requiere de sus servicios, ya es cuando más o menos empiezan a ver las autoridades, ósea esto en todo y la mayoría de las ocasiones cuando la persona va sola.

**¿Qué opina de la supuesta superioridad ética y moral de las mujeres?**

Pues atención a mis hijas pues la mujer en si no es superior al hombre pero debe de tener una moral muy alta, y debe de ser una ética, muy alto es igual será un caso excepcional porque mi esposo me ha impulsado siempre le he dado su lugar y me ha dado el mío no hay celo político ni celo profesional.

**¿Cuáles son los principales problemas de la mujer en el municipio?** La desintegración familiar, el maltrato familiar y la falta de empleo, el abuso sexual de jefes en un trabajo, el machismo del hombre.

**¿Se han incorporado las demandas de género en las políticas municipales?**

Casi no, casi por lo regular no hay esa ilusión de poder hacer llegar propuestas femeninas, habrá excepciones donde no nos hemos dado cuenta no nos hemos percatado, porque no estábamos de lleno en el partido, porque ahí hay un problema que en las reuniones partidistas únicamente y

exclusivamente se lleva a cabo con los que integran el partido, con los de la mesa directiva ,no puede ser involucrada la ciudadanía, líderes aparte, no tienen voto y voz, no pueden hablar toman los acuerdos de los que forman el PRD municipal y estatal .

**¿Qué problemas ha tenido usted para combinar la vida familiar con el empleo y el trabajo político?** Pues la atención a mis hijas, la escuela, la medicina, no hay descanso para nosotras le vuelvo a repetir, la política es como un vicio y a mi me gusta ayudar a la gente pero también quiero a mis hijos y trato de cumplir con todo y no es posible no se cumple en su totalidad.

**¿Cuántos años tiene viviendo en C.D. Nezahualcóyotl?** Cerca de 36 años, soy una persona que no le tomo interés al tiempo.

**¿Cómo esta participando?** Apoyando al Partido Revolucionario Institucional, participe con votos duros y seguros, haciendo difundir la figura del candidato a pegar propaganda a visitar a nuestros compañeros casa por casa, a decirles que en ese momento nos decidíamos a apoyar al partido revolucionario a los candidatos por los diferentes distritos en eso participamos en difundir las figuras de los candidatos del P R I.

**¿Conoce usted a los candidatos que están contendiendo?** A dos de ellos a Palemón Pineda y a Bibriesca

**¿Participo en la campaña política de Héctor Bautista en el 2000?** Si

**¿Por qué cree que la gente votó por el PRD?** Pues mire, desde que llegó el PRD, han mal acostumbrado a la gente a comprar el voto, a lo mejor los demás partidos también en diferente forma pero en esta ocasión el aprovechare de las circunstancias del nivel en que vive la gente, de la necesidad, pues acostumbra a la gente a decir bueno el PRD es bueno si no se fija realmente en los proyectos, en los programas en lo que realmente se hace ahora les dice reúnan a tales personas te voy a dar una despensa por cada una, te voy a dar esto, te voy a dar lo otro, aprovechan los programas municipales para darles láminas, cementos y obviamente que así la gente va teniendo cierto interés de la forma en que trabaja el PRD.

**¿Cree que gane el PRD en las próximas elecciones?, ¿Por qué?** Hubo trampa, hubo trampa nosotros nos percatamos por comentarios de nuestros compañeros porque también participamos como observadores en las casillas supervisores nos comentaron algunos compañeros que habían personas que

llevaban un tanto de personas con credencial de elector y votaban a diestra y siniestra, esos fueron los comentarios de compañeros, además de que como por arte de magia los de las casillas se esfumaron y ubicaban nuevos, son vicios que se aprenden o que aprendieron rápidamente.

**¿Qué opinión tiene de la gestión de Valentín González?** Fue buena, al llegar a ser el presidente municipal pues dio facilidades a los contribuyentes.

**¿Qué opinión tiene de la gestión de Héctor Bautista?** Prefiero reservarme mi opinión, para mí simplemente no comparto con su proyecto.

**¿Qué tipo de trabajo realizan las brigadas del sol?** Por más que se quieren hacer bien, hay uno que coordina y hay otro que se hacen pato, no son preparadas estas personas, algunos también tengan experiencia porque son luchadores sociales, otros no funcionan temporalmente el trabajo deben de ser de los líderes permanentemente, no convencer a la gente que la misma gente se convenza por el trabajo, por la solución de los problemas, por la obra pública por todos los beneficios que se puedan dar dentro del municipio tanto líderes como funcionarios.

**¿Qué opinión tienes de la labor política que realizan las organizaciones en el Municipio? Y ¿en la campaña?** Que son comerciales, no desarrollan un trabajo social como debe de ser, aquí en Nezahualcóyotl se necesitan líderes de a veras, no jefes, su forma de trabajo es muy respetable pero por lo que yo me he percatado son comerciales, tratan de atraer a la gente con abasto, con vendimia, tan es así que yo me percate hace poquito que una de las candidatas electas del PRD para regidora, ya empezó hacer su labor, esta persona no tiene nada de trabajo dentro del municipio, ni una base, un lugar donde se establezca y diga ciudadano aquí te atiendo, estoy para servirte, ya rápido se compró, no sé como obtuvo camionetas de Vida Nueva así les puso, y ya empezó a vender su abasto por todo el municipio, entonces así no se hace la labor, la labor se hace trabajando con la gente, si yo veo una madre afligida que viene a las doce de la noche por que se llevaron a su hijo por una falta administrativa involuntaria o a lo mejor voluntaria, pero que tiene un compromiso con la comunidad y no debe de negarse, debe uno de decir permítame tantito horita la atiendo, con sueño o sin sueño, bueno esa madre adonde va a acudir si no adonde conoce, si va a visitar a aquella persona pues no la va a encontrar porque no tiene oficinas, no tiene una

representatividad de líder, sino apenas anda haciendo su labor de vender abasto para que ya la vallan identificando, y cuando la gente llegue pues salga a comprar su abasto y diga a pues nos trae este beneficio, nos trae cinco centavos aunque sea, pero se le engaña a la gente se le engaña, porque comprando por mayoreo se obtiene ese beneficio, las funciones durante la campaña es para su grupo.

**¿Cómo funcionan la estructura perredista en la campaña? (los comités de base y el partido)** Por su lado, cada quién por su lado.

**¿Qué opinas de la alianza entre los partidos PRI y P V E M?** Yo creo que son buenas las alianzas, son buenas solamente que se respete lo que le corresponde a cada uno.

**¿Qué postura toman los principales candidatos frente a las demandas de género?** Cuando requieren del apoyo de los grupos sociales o de los comités de base les abres sus vías telefónicas, los tratan muy amables, que queremos propaganda, , algunos son bastos y ya cuando se termina la campaña cierran sus celulares y nunca se localizan, estas personas, tengo un ejemplo a titulo muy personal, no me retiro del PRD porque no me hayan dado la oportunidad, si no porque no me gusto el mecanismo, nosotros buscamos una apertura con el candidato Luís Sánchez, nos dieron vuelta, les demostramos que teníamos la presencia, les demostramos que queríamos apoyarlo, los invitamos a una reunión que regularmente se hacían todos los días sábados, él estuvo, su discurso fue el foco, que los focos de 40 ww. son obsoletos, y el andaba regalando similar y era una reunión, son asambleas de todos los sábados normal, no era una evento masivo y dijo con estas 100 gentes no se puede hacer nada, como un discurso de un candidato va ha menospreciar a la gente, si 10 gentes estaban ahí debió de haber dado las gracias, les reunimos las firmas y nos mandaba con fulano con zutano, nunca nos dio una respuesta para poder apoyarla y después nos registramos como precandidatos a la presidencia municipal, pues para que no fuéramos marginados, fuimos como 14 precandidatos y tuvimos reuniones en el Comité Ejecutivo Nacional, nos expresaron que se iban a tomar en cuenta todos esos precandidatos, después yo le preguntaba a un líder que cual era el candidato más viable, que a quién iba a apoyar, me dijeron Emilio Ulloa compañera no hay otro candidato más

que Emilio Ulloa, y nosotros nos unimos a ese esfuerzo de los demás precandidatos, y lo apoyamos denme un voto de calidad para poder negociar en su nombre y así lo hizo, Emilio Ulloa se llevó tres regidurías, la sindicatura y bueno así se repartieron entre tres grupos, claro que a lo mejor con los que hicieron consenso les repartieron algo y fueron los que se repartieron el pastel todito, y para poder tener una gran figura de un verdadero líder se debe de compartir, si esas fueron las jugadas de la política donde no nos permitieron, me comuniqué con Emilio Ulloa jamás me recibió, preguntaron que compromiso hiciste con Patrocinia, ninguno, él hizo un compromiso de sostenernos la regiduría, la lucha social, nuestros pocos espacios que tenemos, más sin embargo jamás recibimos respuesta, quince días antes de las votaciones estuvimos esperando para ver si nos llamaban, hay mucha soberbia en el PRD, mucha soberbia y eso es lo que no nos deja avanzar porque horita está en el poder sí, pero la única víctima de Héctor Bautista, de Víctor Bautista López y de Rosario Robles la única víctima es el PRD eso es lo que le puedo decir, que no tengo un odio al contrario, tengo muchos amigos, dentro y fuera de todos los partidos porque hemos sabido hacer amigos.

**Podría describirme un día en la vida de una militante en campaña.** Ya tenemos convocada a la gente, para aterrizar ya sea un día promocionando el voto casa por casa, explicándoles a la gente porque queremos que apoyen a tal o cual candidato, enseguida nos dividimos, los hombres tal vez visitaxistas, pegando propaganda, los postes en determinadas áreas en los cuatro distritos, si ya pues termina uno muy desgastado, es desgastante la campaña pero pues así es, hasta las doce una, a veces no dormimos, tenemos que pegar madera, pancartas y repartir volantes y en fin es muy larga la jornada y la gente nos ayuda con mucho gusto, porque ya está acostumbrada los líderes sobre todo.

**¿Después de este periodo electoral, cual va a ser su participación?** Aún no lo sabemos, mire seguimos nuestra lucha social, seguimos trabajando con la comunidad ayudando a los necesitados, resolviendo los problemas, aún no sabemos si vamos a participar o no porque nosotros necesitamos saber si se van a cumplir los compromisos, si no nos mantenemos al margen como asociación civil.

**¿Cree que hay mejoras en el municipio a raíz de las administraciones perredistas?** Bueno mire, pues el embellecimiento de Nezahualcóyotl, el quitarle la barandilla a las personas que estaban atendiendo, pues principalmente porque a veces estas personas atraían a la gente para hacerles su tramite prácticamente como coyotes ya no hay, o ya no como antes.

**¿Qué opinión tiene del PAN?** No lo conozco, pero para mi es un partido de empresarios que no tienen sentimientos, que no les interesa ayudar a la gente, no puedo opinar mal porque no lo conozco.

**¿Qué opinión tiene del PRI?** Para mi era es un el mejor el partido, pero que hay que depurar hay que hacerlo y cumplir y hay que trabajar mucho hay que trabajar.

## **1.9 CUESTIONARIO**

**Fecha de entrevista:** 15 de marzo 2003

**Nombre:** Julissa Mejía Guardado



**Edad:**42

**Lugar de nacimiento:** Distrito Federal

**Lugar de origen de tus padres:** Michoacán

**Estado Civil:** Casada

**Número de hijos:** 3

**Escolaridad:** Preparatoria 1 año de trabajo social

**Ingreso:** 70 mil pesos mensuales

**Personas con las que vive**

Parente, Eda	Escolaridad	Ocupación	Ingreso
Esposo, 42 Lic. Economía, dirigente del PRD a nivel nacional, gana 40 mil pesos, y es Rosendo Marín			
3 secundaria, preparatoria y primaria			

**EXPERIENCIA LABORAL PREVIA A SU CARGO ACTUAL**

Empresa o institución desempeñado	periodo	cargo
--------------------------------------	---------	-------

Profesora de educación primaria	en el Gob. del Estado de México	1976-1984
---------------------------------	---------------------------------	-----------

**¿Actualmente ejerce su profesión?** No, ni tiempo me da

**PARTICIPACIÓN DE ORGANIZACIONES SOCIALES Y PARTIDARIAS**

**(iglesia, asociaciones vecinales, deportivas etc.)** En varias, de hecho mi actividad política inicio en el Partido Mexicano de los Trabajadores, de ahí fundamos la Asociación Nacional de Mujeres Mexicanas, después ingresamos al PMS, toda la historia de la izquierda hasta llegar al PRD donde estamos ahorita militando y he formado parte de varias organizaciones de hecho ahorita soy miembro de la Asociación Nacional de Mujeres, A. P. N. y en Mujeres en Lucha por la Democracia. A.P.N ahí trabajamos afiliando compañeras a la agrupación para poder conseguir nuestro registro como agrupación política nacional , lo conseguimos ese mismo año tenemos vínculos muy estrechos con el PRD aunque participamos compañeras de otros partidos o compañeras sin partido ahí forme parte de la dirección nacional, ahorita por el mismo caso de la sindicatura me fue difícil poder

participar en la dirección nacional, por el tiempo hay que dedicarle mucho tiempo , de hecho yo ahorita soy delegada estatal de la agrupación.

---

**¿Cómo iniciaste tu participación en este grupo u organización?** Fue cuando tenía yo como 17 o 18 años, empecé a trabajar políticamente, yo me inicié en el PMT que éramos un partido muy chico en Nezahualcóyotl, éramos al rededor de unas 30-40 personas pero muy activos, y teníamos una buena discusión en el partido era la idea de formar agrupaciones y trabajar con sectores de la población parte de ese idea era la formación de la asociación nacional de mujeres mexicanas, estaba conformada fundamentalmente con comités de base en cada colonia, esos comités de base se llamaban comités de lucha de mujeres y formamos varios aquí en Nezahualcóyotl, hicimos la delegación mas grande en el Estado de México, y creo que a nivel nacional también y esto nos llevo a ser parte de la dirección nacional de la Asociación Nacional de Mujeres Mexicanas después esta se desintegró cuando se integró al partido al PMS, después al PRD pues este ejemplo como siempre nos pasa, dejamos en segundo lugar el trabajo de las mujeres, dejamos de hacer el trabajo no más importante pero el que es más inmediato, y de hecho es así como iniciamos, hemos trabajado particularmente mi trabajo político ha sido en Nezahualcóyotl en el Estado de México.

**Antecedentes familiares de participación en cargos públicos, organizaciones sociales o partidarias (abuelos, padres, hermanos, etc.):**

El único antecedente político que existe en mi familia es mi padre, el que podría decir político sindical el es fundador del sindicato del STIRT sindicato de la radio y televisión, él es uno de los fundadores de ese sindicato lógicamente es un sindicato priísta, fue delegado creo de la zona del DF o no sé formo parte de una delegación pero hasta ahí y con él PRI ahora ya lo convencí de que este con el PRD.

**¿Qué suceso o quienes influyeron para que usted participara políticamente?**

Mira fundamentalmente cuando yo estaba en el CCH en ese tiempo en los años 70`s, porque para esos años la participación política de los jóvenes era impresionante, fundamentalmente fue ahí cuando se me despertó la inquietud,

después llegue al bachilleres y ahí encontré un eco, estuve participando en una organización estudiantil, no sobrepasaba las paredes del colegio y después conocí a mi esposo en otra escuela en la que ingrese, él militaba ya en el PMT y de hecho eso fue lo que cuajó el asunto de mi participación política ya me afilie al PMT de manera inmediata en Nezahualcóyotl en el Comité Municipal, ingrese Secretaria de Asuntos Femeniles y trabajamos de manera ya muy particular aquí en Nezahualcóyotl a partir de ahí, también formamos la otra agrupación que se llama la unión de vecinal de Nezahualcóyotl, ahí estuvimos luchando fundamentalmente por obtener primero servicios agua potable, pavimentación, tortibonos y bueno estuvimos teniendo un trabajo ya más particular con la gente.

**¿Cómo fue su integración al PRD?** A través del PMS

**¿Esta afiliada al PRD?, ¿Desde cuando?** Si, desde su fundación.

**¿Qué opinión tiene de la política?** Pues la política en términos generales prácticamente es mi vida, es mi forma de yo creo que si me fuera de la política no tendría una razón, podría dedicarme a otra cosa a lo mejor pero es parte de mi propia formación, a mí me gusta la política, yo creo que a veces es difícil el trabajo político no es tan sencillo darle gusto a toda la gente no es sencillo trabajar precisamente con la gente, dándole la cara, los políticos somos los más desacreditados, incluso que los policías, nuestro prestigio esta por los suelos, pero creo que es un oficio donde hay mucho valor por parte de la gente que nos dedicamos a esto, que tenemos la convicción de hacer bien las cosas, que le damos la cara a la gente aunque tenemos reclamos, tenemos pues la fortaleza no se como se le podría llamar de darle siempre la cara a la gente bueno yo en mi concepto no sé que concepto tengan los demás, yo creo que también el hecho de que yo estoy metida en la política desde hace más de 20 años, creo que esa es mi forma de actuar o sea yo no tengo ningún temor a enfrentarme a la gente aunque haya hecho mal las cosas, entonces pues yo creo que la política es parte de la vida de todos los seres humanos todo tiene que ver con eso, hay gente que no se dedica a la política pero que desde luego que muchas cosas que les suceden tienen que ver con la política no o sea simplemente ahorita el hecho de la guerra latente en Irak pues tiene que ver con decisiones políticas de los gobiernos, de todos

los gobiernos que forman parte de la ONU, o sea al final de cuentas yo creo que es parte de una convivencia humana la propia política.

**¿Qué opinión tiene de la democracia?** La democracia esta más hablada, mas cantada, más dicha y creo que no tiene una concreción real, a mi me parece que la democracia es el sistema de gobierno que permite la mejor convivencia entre los seres humanos, que no la hemos concretado de manera que nos permita, decir esta es la manera o la verdadera democracia yo creo que ningún país podemos jactarnos de eso a México nos ha costado mucho trabajo llegar, pero aun no hemos llagado a una verdadera democracia. Donde cada quién quiera decir lo que quiera decir sin tener ninguna repercusión aquí bueno lo estamos viendo el caso de los amigos de Fox el caso pemexgate, que bueno el resolutivo que salio de la PGR, uno se da una idea de como esta la situación y de que realmente no hay una democracia en México, pero que yo considero que la democracia real si nos daría una buena convivencia entre el gobierno y los gobernados entre los mismos ciudadanos.

**¿Qué tipo de partido es, según usted, el PRD?** Un partido de izquierda

**¿Hay muchas mujeres en tu organización o son minoría?** En mi organización partidaria, bueno dentro del propio partido hay corrientes políticas, nosotros formamos parte de un grupo que se llama el grupo de acción política del Estado de México y tenemos un grupo de acción política en Nezahualcóyotl, particularmente yo dirijo el grupo de acción política en Nezahualcóyotl, digo ese ya es un avance, el hecho de que una mujer dirija un grupo político es importante, y dentro de la dirección fíjate que tenemos mayoría de hombres, aunque la participación es mayoritaria de mujeres o equilibrada dentro de mi grupo, dentro del partido la mayor participación en el trabajo y eso es de mujeres, aunque las dirigencias fundamentalmente son de hombres, y lo vemos en el comité nacional, lo vemos en el comité estatal, tenemos una exigencia por parte de los congresos nacionales y la modificación de los estatutos que dentro de cada instancia partidaria debe existir un 30% de género diferente directamente a la participación de la mujer, entonces eso obliga a que dentro del partido haya por lo menos un 30% en cada una de las instancias, también en las planillas municipales por ejemplo para registrarse, esa es la exigencia que tenemos en nuestro partido o bueno va como consecuencia que mayoritariamente sea participación de hombres y

en la cuestión de la dirigencia en los espacios políticos son mayoritariamente hombres.

**¿Cuáles son las razones por las que continúas en el PRD?** Bueno porque yo veo al PRD a pesar de todos sus defectos, con todos sus problemas, con todos sus conflictos internos, yo lo veo como un instrumento político en el cual la gente puede utilizarlo para poder solventar y poder resolver si no totalmente sus problemas fundamentales, si que tienen que ver con los gobiernos, que tienen que ver con la convivencia social, yo no me vería en otro partido político que no fuera este o que yo creara un partido diferente, pero no irme a otro partido, porque creo que por lo menos de principios, el PRD tiene buenos principios, la cosa es que a veces no nos ponemos de acuerdo ni los mismos perredistas, pero si hacemos realidad lo que se manifiesta en nuestra programa de acción y en nuestros principios yo creo que es una excelente propuesta hacia la ciudadanía.

**¿Su grupo político o usted se incorporaron a alguna corriente específica dentro del PRD?** No

**¿En el municipio hay alguna organización feminista?** Pues conozco algunas pero en realidad son pocas buen más bien creo que no existen dentro de nuestro municipio creo que no hay así que tengan relevancia no.

**¿Consideras que en el PRD municipal, las mujeres y los hombres tienen el mismo trato y las mismas oportunidades?** En el PRD municipal yo creo que si, pero nos ha costado mucho trabajo, mucho, mucho trabajo a las mujeres de manera particular, o sea el trabajo de las mujeres dentro del PRD ha sido un trabajo muy grande, hay organizaciones que dicen que no que las mujeres que aquí y que halla, pero a la hora de la realidad no es cierto pero nos ha costado mucho trabajo, y nos sigue costando mucho trabajo, ahorita a las mujeres poder abirnos espacios dentro de la propia política municipal veces y duele decirlo nos toman como relleno en muchos espacios, yo no lo digo de mi casa porque la verdad si he trabajado a brazo partido mas yo el apoyo de mi esposo ha sido siempre fundamental para mi acción, y creo que ese es un buen principio, lo lamentable es que no todos los casos son iguales, hay veces que bueno tenemos compañeros que pues consideran que las mujeres y a veces las mismas mujeres tenemos ese mismo concepto de nosotras mismas o sea que no tenemos la capacidad para poder enfrentar

algunas cosas para poder hacer, no se si tenga que ver la propia mentalidad que nos hemos generado pero es que pues nos resuelvan todo a veces nos da miedo tomar decisiones, a veces nos da miedo expresar lo que nosotros pensamos porque tenemos miedo a la critica o nos da pena pero que cuesta mucho trabajo superarlo, es una cuestión que tiene que ver con tu misma condición para que te de seguridad en ti misma, y pues es eso lo que a veces es difícil, hay compañeras muy capaces a veces, muy capaces pero que a veces sus dirigentes tu eres secretaria y tu ayúdame hacer esto ayúdame hacer aquello y no hay chance de que ellas se vallan desarrollando, esa es la situación yo lo veo yo misma sin el propio que a pesar de que hay compañeros de que no les gusta mucho la idea no y este los clásicos como dice Fox los machines clásicos que pues porque una mujer debe quedarse en su casa, a pesar de que ellos ya fueron diputados a pesar de que ellos ya tuvieron espacios políticos, las mujeres tenemos a los hijos y lo grave es que las mujeres asumimos ese papel, entonces afortunadamente ahorita ya varias salimos, pero si tendremos que apoyarnos entre nosotras para poder lograr mas espacios, es lo que tiene que ver con el trabajo doble que tenemos que realizar, a parte de nuestra propia parte de trabajo que tenemos que realizar, tenemos que hacer un trabajo doble para convencer a los compañeros que si tenemos capacidades para hacer las cosas, esa es la bronca que se presenta, , bueno lo que yo he visto en mi experiencia en estos años es muy difícil para las mujeres poder salir así, uno tiene que ser de plano muy brava.

**¿Conoce Ud. Los logros del PRD como gobierno para las mujeres?** Para las mujeres de manera particular en Nezahualcóyotl, lo que hemos hecho es el apoyo a las madres solteras, nos falta muchísimo yo creo que nos falta muchísimo para que podamos tener verdaderos logros hacia las mujeres, se formó el centro de apoyo a la mujer, pero cosas que no son de trascendencia, no hay ninguna política específica hacia las mujeres y que realmente les brinde el apoyo a las mujeres es muy difícil, aun no hay algo que aterrice de manera concreta en el apoyo particular hacia las mujeres.

**¿Qué se obtiene de militar en el PRD?** Un montón de broncas, como mujeres experiencia lo que obtenemos, es un partido heterogéneo difícil es este un aprendizaje constante aprendes lo bueno, lo malo, ya tu sabes que es lo que te inclinas pero es un aprendizaje constante militando en el PRD, hay

gente que dice yo estoy trabajando por el propio partido pero hay quién dice yo estoy trabajando por mi propio interés o no lo dice pero lo hace entonces, puedes aprender de un lado y de otro, y todo esto depende de también tu lo que estas pensando tu interés particular desde luego pero también debe de hacer un interés hacia la gente no.

**¿Qué es ser militante del PRD en Cd. Neza? (grados de aproximación a diversas formas de participación, etc...)** Somos los militantes de tiempo completo, en un inicio pues porque no teníamos recursos pues la pasamos con hambre todo el tiempo, ahora que ya tenemos algunos recursos, ahora es porque no tenemos tiempo, en Nezahualcóyotl es una experiencia muy buena el ser militante del PRD, en primera porque Nezahualcóyotl era un bastión priísta hasta los noventa mediados de la década de los noventa era una joya de la corona del gobierno priísta, pero Neza tiene una particularidad con sus propios habitantes no son dejados, son lechones, trabajan se meten, de hecho muchas de las cosas como esta hecha Neza la ha hecho la propia gente, la misma gente pavimenta sus calles, la misma gente hacia las cosas ya los gobiernos lo que tenía que hacer era hacerlo bien, pero la misma gente veía muy trabajadora muy luchona, cuando se subió el precio de los pasajes se quemaban los camiones, cosa que en otros lados no se da sin necesidad de que fueran parte de una organización, hay un grupo que se llama grupo de restaurador de colonos este que es un grupo que inicio el trabajo en Neza, dando le forma al municipio y bueno esos eran grupos que pertenecían al PRI luego esos mismos grupos fueron viendo como era el trabajo del PRI y el trabajo del PRD de la izquierda con el PMT, con el Partido Comunista Mexicano, que también ahí mucha gente del partido dentro del PRD eso también dio motivo para que se fueran viendo las cosas de manera diferente o sea de hecho militar en el PRD en C.d. Nezahualcóyotl res ser parte de la dignidad de los ciudadanos de Neza , situ hablas con un habitante de Neza y hablas con un habitante de Valle de Chalco o sea se ve la diferencia total , aunque podamos ver que es la misma gente jodida la que vive en Valle de Chalco que la que vive en Neza pero su forma de hablar es diferente o sea tienen otras raíces ahora los chavos pues quién sabe pero creo que si es importante generar una identidad del propio municipio.

### **¿Qué propondrías al PRD para favorecer su política hacia las mujeres?**

Mira en Nezahualcóyotl existe un problema muy grande, fundamentalmente es una población femenina la que le da movilidad al municipio porque ahora ultima mente hay muchas madres solteras, esto que significa que van los hombres y hacen hijos y se van y se olvidan de las mamás y de los hijos, entonces las mujeres, las madres tienen que salir a trabajar y quienes cuidan a los hijos son las abuelas, es un círculo donde está la abuela, está la madre y los nietos, entonces no hay un lugar donde se acomode el papá o el abuelo lo que le da movilidad al municipio y la mayor cantidad de mujeres que son madres solteras tienen que salir a trabajar y mantener a los hijos, entonces lo que yo le propondría al PRD es el apoyo a ese sector de mujeres, y al otro que son las madres cuidadoras de nietos ese es lo que propondría una política que pudiera apoyar a esto, la creación de las guarderías comunitarias que eso nos permitiría que las mujeres, las abuelas tuvieran un empleo y lo hacen nada más tener una remuneración por eso que hacen ya y que las mujeres que salen a trabajar tuvieran la seguridad de que sus hijos están bien cuidados, algo así una propuesta así de ese tipo que tiene que ver con integrar psicólogos, pedagogos los pediatras ese tipo de cosas que bueno sería otra propuesta.

**¿Qué relación tienen las líderes con las mujeres de base del PRD?** Como hay muy pocas líderes en el PRD, y dirigentes de grupos creo que nada más soy yo, a la hora que me toca pelear o negociar con los otros grupos pues es Emilio Ulloa, Valentín González, Héctor Bautista, Felipe Rodríguez y soy yo, o sea puros hombres y nada más yo como mujer y generalmente las mujeres que hay en el partido forman parte de la base, desgraciadamente asumimos los papeles de que soy diferente y a veces copiamos los cánones de los hombres y es complicado, yo he tenido discusiones en ese sentido de que necesitamos la cuotas y eso a mí no me parece necesario de que tengamos las cuotas de participación no me parece necesario, yo creo que las mujeres tenemos la necesidad para ocupar los espacios que sean sin ninguna bronca nada más es cuestión de que nos decidamos hacerlo, y a veces tomamos la posición de los hombres de yo hago lo que dice mi líder o de quien aprendí a hacerlo, y a veces es difícil oír, el pensamiento de las mujeres tener una relación con mujeres de que estamos acostumbradas a que nos digan que



hacer, pero los hombres no, las mujeres, entonces es cambiar la mentalidad como mujeres, como educadoras de hijos porque tenemos hijos y decimos bueno tu eres niña y tu eres niño, a bueno entonces la niña tiene que lavar la ropa de su hermano, le tiene que dar de comer le tiene que tender su cama y el niño se tiene que poner a estudiar porque a el le va tocar mantener una familia y esa mentalidad de nosotras las mujeres, al final así crecen, luego nos estamos quejando de que golpean a sus hijas de que si nosotros los educamos y hasta eso lo reflejamos dentro del propio partido dentro de la propia participación, nos tiene que decir nuestro dirigente que es lo que hay que hacer no, y cuando nos dice una mujer bueno dudamos aunque sea una persona muy capaz.

**¿Cuáles son las limitaciones que usted considera tienen las mujeres para participar en la política? (Educación, tareas domésticas, falta de interés por el poder y el liderazgo)** Pues nos auto-limitamos, creo que es la educación, nosotras nos auto limitamos para participar políticamente, como que nosotras mismas nos ponemos un freno.

**¿Cree usted que las mujeres tienen algo que aportar en la política?** Desde luego que si fundamentalmente yo creo que las mujeres por la propia vivencia personal que tenemos el hecho de saber al dedillo que sucede con la familia yo creo que hay mucho que aportar sobre todo en esta sociedad mexicana donde las mujeres somos las que sostenemos a la familia entonces tenemos muchísimo que aportar en política.

**¿Ha tenido ud. Algún conflicto familiar por participar en el PRD? ¿En la campaña?** A mis inicios si cuando yo estaba en el PMT, con mi madre fundamentalmente el problema con mi participación política fue con mi madre fue a inicios de mi participación, ya después con el PRD no, ya después cuando la convencí pues ya pero fue con ella fundamentalmente, ya que cuento con el apoyo de mi esposo.

**¿Ha tenido ud. algún conflicto dentro del partido por ser mujer?** No, me ha costado mucho trabajo pero conflicto por ser mujer y que yo no pueda estar no.

**¿Opina usted que existe un estilo masculino y otro femenino de liderazgo?** No bueno fuera que existiera pero no, yo creo que las mujeres cuando llegamos a espacios asumimos posiciones masculinas.

**¿Se considera feminista?** No, me considero mujer me considero femenina no feminista.

**¿Cómo mujer, cuáles son los problemas con los que se ha enfrentado en el trabajo político que realiza?** Pues lo que te mencionaba que a veces no tienes la suficiente credibilidad por ser mujer, porque las mismas mujeres a veces nos este oponemos a nosotras mismas ese es otro problema muy grande, como que las rencillas entre mujeres son muy competitivas e incluso mas fuerte que entre hombres, a veces las mismas mujeres somos las que decimos, si pues es que se ha de haber acostado con fulanito por eso llevo a ese puesto, es que por ahí a de andar, yo no lo creía cuando a mí me lo decían pero si es cierto, tenemos que ser muy abiertas las mujeres para poder aceptarnos unas a otra, yo creo que si existe rencillas entre mujeres.

**¿Qué opina de la supuesta superioridad ética y moral de las mujeres?** No, conozco mujeres que son peores que los hombres ética y moralmente son peores, yo creo que no, todos somos seres humanos y todos podemos ser muy buenos y podemos ser muy malos también o sea todos tenemos de todo no creo que por el hecho de que seas mujer seas mejor desde luego que no eso no existe.

**¿Cuáles son los principales problemas de la mujer en el municipio?** Bueno a horita estaba checando y hay varias cosas que podríamos decir pero el maltrato intrafamiliar, es muy fuerte y el otro problemas el de las mujeres que son casadas o sus padres o sus hermanos las maltratan y otro problema la gran cantidad de embarazos no deseados.

**¿Qué problemas ha tenido usted para combinar la vida familiar con el empleo y el trabajo político?** Pues sobre todo de tiempo, que tenemos que estar trabajando mas de lo que requerimos, porque bueno mi esposo también se dedica a la política pero el dice ya me voy ahorita vengo, pero bueno yo tengo que ver que este el desayuno, de que su ropa este limpia, de todo eso, yo creo que es lo que nos pasa a todas las mujeres, bueno a horita mi trabajo y la participación política es prácticamente lo mismo, mi problema mayor era cuando tenía yo que ir a trabajar, que trabajaba yo políticamente y además tenía que atender la casa, eso es lo que me costo mucho trabajo, pero mas que nada en ir complementando tiempos, trabaja uno más de lo que trabajan lo varones, los varones a ellos se les hace muy fácil decir ya me voy ahorita

vengo, nosotros lo que hacemos es agarramos la casa nos la cargamos aquí y nos la llevamos porque tampoco la podemos dejar, tenemos que estar al pendiente de los hijos, tenemos que estar al pendiente de todo así es parte de una propia formación que tenemos aunque yo diga que soy liberal y así la verdad es que no hay cosas en las que digo la formación y educación, a fin de cuanta así es me gana pues la cuestión de la casa simplemente tengo quién me ayude, pero siempre tengo que ver que hace falta si ya se hizo esto si ya se hizo lo otro.

**¿Cuántos años tiene viviendo en C.d. Nezahualcóyotl?** Ya tiene como llegue en 1969, más de 30 años.

**¿Esta participando en la campaña?** Si, de hecho si ganamos el distrito 24 me toco coordinar el distrito 24 nuestra participación fue muy buena, a parte que aquí tuvimos una responsabilidad mayor porque el sindico primero pidió licencia, entonces a mi me toco asumir las dos sindicaturas a parte de eso el trabajo en campaña.

**¿Cómo esta participando?** Mi participación fue mas que nada en el apoyo al candidato, con gente que es la que nosotros estamos dirigiendo, coordinando que todas las cosas se estuvieran haciendo, y el día de la jornada pues estábamos pendientes al pie del cañón para que todo saliera como lo habíamos propuesto.

**¿Conoce usted a los candidatos que están contendiendo?** Si a todos.

**¿Participo en la campaña política de Héctor Bautista en el 2000?** Participamos particularmente con mi grupo, en lo que es la labor de campaña y después de la jornada con algunos compañeros participamos en el cuidado de casillas, en el todo ese tipo de estructura que debemos tener para el día de la jornada yo de hecho me toco coordinar este trabajo en el distrito 41.

**¿Por qué cree que la gente votó por el PRD?** Porque aquí particularmente Nezahualcóyotl, como gobierno hemos respondido algunas de las inquietudes que tenía la gente, hemos cumplido algunas cosas que no todas, yo creo que es muy difícil sacar una buena imagen por parte del partido y bueno tampoco podemos descartar que la influencia del Gobierno del DF. también fue importante.

**¿Qué opinión tiene de la gestión de Valentín González?** Yo creo que lo agarraron verde para gobernar, le faltaron muchas cosas, pero que fue como

abrir la puerta al PRD para que en el futuro se hiciera mejor y creo que lo estamos haciendo.

**¿Qué opinión tiene de la gestión de Héctor Bautista?** Este ahí coincidimos con Héctor en muchas cosas, pues de estructura, a veces en lo que no coincidimos es en la forma de cómo se tendrían que hacer las cosas pero creo que algunas cosas se han cumplido, la atención a la gente si bien pues no es como nosotras la quisiéramos creo que ningún gobierno puede cumplir al 100% con todos los ciudadanos, creo que fue buena en términos generales y lo catalogo como buena la administración.

**¿Qué opinión tiene sobre las brigadas del sol?** Sobre las brigadas en un principio se originaron en 1996, fue una buena actividad era con un interés partidario importante, ahora creo que son un apoyo muy grande para las campañas o sea es donde tenemos el conocimiento real de que es lo que esta sucediendo con los ciudadanos y con el gobierno y con la campaña, son como nuestras antenas como partido para saber que es lo que esta sucediendo con la ciudadanía y como van nuestras propias campañas.

**¿Qué tipo de trabajo realizan las brigadas del sol?** En esta ocasión es lo que hacen es la visita casa por casa la invitación al voto este el saber conocer cuales son los focos rojos para el propio partido, conocer y seguir trabajando bien donde nos falta participación, en donde estamos más o menos regular, es así el trabajo de ir casa por casa nos permite conocer todo lo que esta sucediendo al rededor porque a veces estamos arriba dirigiendo y no sabemos.

**¿Qué opinión tienes de la labor política que realizan las organizaciones en el Municipio? Y ¿en la campaña?** De hecho en el municipio, el partido se forma gracias a las organizaciones sociales, como partido aún hasta la fecha no hemos logrado concretar una institucionalidad, las que le dan movilidad, presencia, estructura al PRD son las organizaciones son las organizaciones sociales en estos momentos.

**¿Cómo funcionan la estructura perredista en la campaña? (los comités de base y el partido)** Quiero decirte que ahorita como Comité Ejecutivo no tenemos nada más un compañero que es el secretario general desgraciadamente falleció nuestro presidente y por las mismas cuestiones internas que existen en el partido no hemos logrado integrar todo el comité

Ejecutivo, afortunadamente a trabajado bien se metió en las campañas el ha estado trabajando pues si no como debía de haber lo apoyado pues si con algunas propagandas pues de brigadas para apoyar.

**¿Qué opinas de la alianza entre los partidos PRI y PVEM?** Pues yo creo que el gran perdedor de esa alianza fue el propio PRI, porque pues el partido verde la verdad no tiene nada y lo vimos en la elección del 2000, busco colgarse de quién fuera y en este caso fue del PAN para poder tener espacios y lo logro, ahora según no funciona la alianza yo creo porque el PAN no cumplió con lo que les había prometido y se aliaron al PRI, de hecho también nos hicieron una propuesta a nosotros para poder participar en la elección federal en alianza con los otros y definitivamente se cerro las puertas a este tipo de alianzas porque sabemos que es un partido oportunista que nada más esta viviendo del erario público y es una familia y el gran perdedor de todo esto fue el PRI, por una razón los verdaderos priístas de Nezahualcóyotl no se metieron a la campaña, la gente que deberás era del PRI no se metió a la campaña, en primera por esa alianza con el verde ecologista y en segunda porque el candidato que ellos postularon era un candidato que era de nosotros del PRD, y les paso lo que a nosotros en otros lugares, puedes apoyar algo que no es tuyo y ahí Antonio Cabello pues no era de ellos definitivamente Antonio Cabello lo mueve mucho una cuestión de revanchismo en contra de Héctor Bautista, y ellos así lo entendieron también y los verdaderos priístas de Nezahualcóyotl no se metieron en la campaña a mi me pareció que en lugar de beneficiar a los candidatos del PRI los perjudico.

**¿Qué postura toman los principales candidatos frente a las demandas de género?** Ninguna, desgraciadamente Luis lo que propone en el municipio es la creación de más empleos, para las madres solteras el centro de apoyo a mujeres maltratadas, y eso creo que es lo que se podría rescatar pero creo que una posición así con respecto a las mujeres no, si no a las mujeres en si, en una posición mas abierta mas integral como seres humanos ni siquiera nuestro propio candidatura la del distrito 24 tiene una propuesta así hacia las mujeres.

**¿Al referirnos a la participación de las mujeres en las diversas instancias de la campaña del PRD en el municipio? ¿Considera usted que realizan un trabajo diferente los hombres y las mujeres? ¿Por qué?** No, porque no

hay diferenciación en el trabajo, porque simplemente el PRD tiene propuestas sobre el papel pero el PRD no ha logrado aterrizar una participación real de las mujeres y cuando llegamos al lugar donde queremos, no tenemos una visión de género la verdad, así sucede.

**Podría describirme un día en la vida de una militante en campaña.** Bueno pues primero tendríamos que ver lo que hay que hacer ese día, me levanto como a las 8 de la mañana, hay que ver que hacer con los hijos, bueno mis hijos ya están grandes, de hecho a ellos los jale estuvieron trabajando en la campaña junto conmigo, teníamos varias reuniones, hay que ir a capacitar fundamentalmente a los casilleros, al grupo de apoyo que iba estar operando el día de la elección, en el caso mío pues tenía que ir a capacitar y armar la estructura organizar todo, para el siguiente día, ver lo de la comida, lo de el desayuno y la comunidad de los casilleros, ver lo de los programas de la computadora para poder tener la captura, tener todo ese tipo de infraestructura para el día siguiente, con cuantos teléfonos contábamos, teléfonos celulares de ver a quien les faltaba tarjetas para estar comunicados con nosotros, tener nuestro propio centro de recepción de información a parte de lo que ya teníamos o los que ya tuvimos en el distrito, ir viendo a nivel municipal en que apoyamos al compañero del comité municipal, porque aquí en Nezahualcóyotl fue el centro de operaciones del Comité Nacional, aquí estuvo Rosario en las conferencias de prensa en las instalaciones del Comité Ejecutivo y bueno tuvimos que apoyarlo en esa actividad, iniciamos como las ocho de la mañana a capacitar compañeros de esto terminaremos como a las seis de la tarde, regresamos a zona centro, nuestros compañeros de la estructura de Luís Sánchez para finiquitar algunas cosas de que nos faltaban nombramientos de representantes de casilla, después a los compañeros que faltaban de nombramientos era el distrito 16, nos regresamos a zona norte a entregarles a los compañeros que faltaban y a capacitar a los que faltaban de capacitar, y en la noche estuvimos un rato con la estructura de Luís para poder armar para el día siguiente llegando a la casa armamos paquetes de documentos, para todos los que iban a estar trabajando el día siguiente organizamos los carros que íbamos a salir desde aquí, cuanta gente, como los íbamos a llevar y prepararnos a las 6 de la mañana del día siguiente.

**¿Después de este periodo electoral, cual va a ser su participación?** Pues estamos preparándonos para el siguiente periodo electoral que es la elección que viene para el mes de julio, nuestro partido por causa de la elección constitucional no se eligieron los candidatos a cargos federales el día 23 de este mes tenemos un plebiscito electivo para definir quienes son los candidatos a Diputados Federales por el Estado de México, entonces estamos ahorita en ese proceso lo de los 36 diputados.

**¿Cree que hay mejoras en el municipio a raíz de las administraciones perredistas?** Si.

**¿Qué opinión tiene del PAN?** Del PAN como partido yo creo que es un partido que no tiene una estructura partidaria, mas bien es una estructura de dirigentes a nivel nacional aquí en el municipio, hay un Comité Ejecutivo pero si tu ves a los dirigentes dices pues no tienen ninguna relevancia, la verdad aquí le fue bien al PAN por el efecto Fox, ahora se ve lo mandamos al tercer lugar donde siempre estuvieron, digo yo no dudo que hay gente que tiene mucha coincidencia en el PAN y que tiene y que tiene su voto duro aquí en el municipio, pero que tenga una relevancia más allá como partido, no más bien lo que existe allí son figuras.

**¿Qué opinión tiene del PRI?** Pues yo le admiro cosas al PRI, bueno mas bien a los priístas, son muy disciplinados algunos de ellos, los priístas de Neza quienes realmente son priístas por eso en esa ocasión no participaron fue una elección de la alianza digamos este les admiro a veces de que son muy disciplinados en el trabajo partidario, aunque a veces de que son leales a su partido los verdaderos priístas son leales de que son disciplinados son disciplinados porque ellos tienen broncas internas peores que las nuestras, pero no las andan sacando, muchos no yo las conozco por la relación con los regidores del PRI o sea se te permite conocerlo pero tienen broncas peores que las nuestras eso es lo que el admiro a los verdaderos priístas a los que realmente nacieron del PRI, los que salen de las filas del PRI y siguen estando ahí a pesar de lo mal que le ha ido al PRI en Neza.

**¿Por qué prefieres el PRD y no las dos opciones anteriores?** Porque si logramos aterrizar la propuesta de principios, de programa de acción es muy bueno nos falta aterrizarla.

**¿Qué va a mejorar si gana el PRD?** Hay proyectos de mejoría para el municipio, entre ellos la atención a la gente, la atención a los adultos mayores, a los niños con el programa de la gota de leche independientemente de que sean escuelas particulares o CENDIS, a todos los niños se les esta dando leche, a los niños de primaria y secundaria de todo el municipio, les estamos otorgando la mitad del paquete escolar aprobado por la SEP y estamos otorgando a los adultos mayores de 70 años una despensa mensual, que hemos sido muy criticados por eso, pero creo que es una forma de atender a la gente y ese programa ya esta y no lo podemos cambiar, como PRD no lo podemos quitar esa es la parte que tiene de continuidad el apoyo a las madres solteras, prestamos a las madres solteras para que pusieran negocios prestamos de 10 milpesos para que pudiera implementar un negocio y poder atender a sus hijos la idea ahora es la implementar un centro a mujeres maltratadas y acrecentar el programa de madres solteras y yo de manera particular voy a impulsar la creación de guarderías municipales.



## 1.10 CUESTIONARIO

**Fecha de entrevista:** 4 abril 2003

**Nombre:** Martha Ávila Ventura

**Edad:** 38 años

**Lugar de nacimiento:** Tapachula Chiapas

**Lugar de origen de tus padres:** Chiapas y Durango

**Estado Civil:** casada

**Número de hijos:** 3

**Escolaridad:** secundaria y un diplomado en educación preescolar

**Profesión:** educativa en preescolar

**Ingreso:** 13 mil pesos quincenales

### Personas con las que vive

Parentesco	Edad	Escolaridad	Ocupación
------------	------	-------------	-----------

Esposo	45 años	licenciatura en educación primaria	5 mil pesos a la quincena
Hija	16	preparatoria	
Hija	12	1 de secundaria	
Hija	1 año 10 meses		

### EXPERIENCIA LABORAL PREVIA A SU CARGO ACTUAL

En estuve en empresas privadas, en una constructora como administrativo desde que tenía como 18 a los 22 recepcionista, secretaria

**¿Actualmente ejerce su profesión?** Hasta que llegue aquí si, tenía una guardería donde estábamos desarrollando un proyecto comunitario.

### PARTICIPACIÓN DE ORGANIZACIONES SOCIALES Y PARTIDARIAS

**(iglesia, asociaciones vecinales, deportivas etc.)** Yo me integré a la Unión Popular Revolucionaria Emiliano Zapata en 1986, de ahí participe en algunos comités de base, estuvimos dando la lucha por los desayunos a comunidad abierta, los tortibonos, de ese periodo de 1989 para acá y de 1988 me he

mantenido en la UPREZ, he participado en otros movimientos en la Regional de Mujeres que tiene una relación con la UPREZ, estuve también en la COPOME que es una organización también de madres educadoras que desarrollan proyectos de guarderías en diferentes comunidades mayormente en el Distrito Federal y en el Estado de México, en donde se veía la necesidad de las mujeres al estar en la cuestión laboral o al estudiar no tenían donde dejar a sus niños, entonces se crea este proyecto porque finalmente el gobierno no brinda alternativas de guarderías de tiempo completo, por ejemplo de las 7 de la mañana a las 7 de la noche estuvimos participando en ese movimiento, impulsamos un proyecto así aquí en Neza en la colonia ampliación Vicente Villada en 1994, me afilie al PRD porque en nuestra organización hay una alianza o un frente al PRD de ahí en 1994 como militante participe en algunos Congresos del PRD como delegada y estuve en el Comité Ejecutivo Municipal del PRD en la secretaria de asuntos de la mujer, que por primera vez por mandato del nacional y del estatal se tenía que formar aquí en los municipios las carteras de las mujeres, entonces yo estuve de 1997 al 2000 en el Comité Ejecutivo Municipal participando ahí, tratamos de impulsar la Coordinadora de Mujeres, que no tuvimos mucho éxito porque era parte de una elección, entonces todas las mujeres que estamos en Neza venimos de algunas organizaciones donde hay algunas líneas de las que se parten, y eso no nos permite como aglutinarnos como mujeres para lograr objetivos en común, entonces pues ahí no la logramos conformar, porque la verdad si a mí me dio mucha pena llegar a un espacio donde íbamos puras mujeres y que termináramos hasta en golpes por cobrar facturas que se traían compañeras con anterioridad por cuestiones personales, y lo suspendimos porque a mi me da mucha satisfacción de que teníamos que hacer más trabajo de concientización con las compañeras de que teníamos que terminar con esas diferencias de grupos y que teníamos que unificarnos para poder lograr lo que queríamos, que seamos respetadas como mujeres, que logremos cosas juntas en cuestión de nuestros objetivos que tuviéramos en común, entonces el Comité Ejecutivo dijo que ya no le moviéramos porque finalmente no se había logrado y no se logró en muchos municipios la conformación de esta coordinadora, todavía estuvimos haciendo algunos foros de liderazgo, algunos cursos para las mujeres básicamente esa

fue nuestra participación, porque en el partido no teníamos recursos, presupuesto propio para poder hacer algo, de hecho lo que hicimos fue con el apoyo de algunas compañeras, de compañeras también de la UPREZ que decidimos impulsar por ahí un plan de trabajo para poder avanzar en esta parte de la conformación de la secretaria de la mujer, no hay recursos porque el Comité depende de lo que aportan los representantes populares, y en ese periodo de 1997 al 2000 la gente entra con puestos de representación, pues no cumplió regularmente con sus cuotas, entonces no había presupuesto y para eso y como del Comité Nacional estipula que los municipios que son gobernados por el PRD los representantes tienen que dar sus cuotas, ahí estuve, después participamos en esta elección constitucional del 2000 donde nosotros participamos con el compañero Felipe a la planilla municipal en una elección interna del partido y de ahí ganó el Ing. Héctor Bautista y entró el compañero Felipe como primer sindico y yo como sexta regidora y aquí estamos.

---

**¿Cómo iniciaste tu participación en este grupo u organización?** Pues inicie así, tal vez por una necesidad de querer contribuir a lo mejor con un granito de arena la participación y un cambio en este país.

**Antecedentes familiares de participación en cargos públicos, organizaciones sociales o partidarias (abuelos, padres, hermanos, etc.):** Pues hace poco mi tía me comentaba que mis bisabuelos, algo así tuvieron una participación en la política pero en Chiapas, los demás no, a partir de que me integro los jalo yo y tienen que participar también.

**¿Qué suceso o quienes influyeron para que usted participara políticamente?**

Pues, los sucesos que acontecieron nosotros en el municipio estuvimos participando desde 1994 en las campañas políticas y bueno siempre nos ganaba el PRI en las elecciones, nosotros veíamos en la gente que había necesidades, que el PRI, sus gobiernos era que no había obra para los municipios o nuestras colonias, que había muchas necesidades de pavimentación, de alumbrado público y nosotros decíamos bueno pues algo pasa en el gobierno porque no, y transparentar el presupuesto para que las

necesidades de la ciudadanía vallan siendo subsanadas y tener una mejor calidad de vida, entonces nosotros decidimos participar porque queríamos las estructuras del Gobierno y yo nunca pensé estar en un puesto de elección popular, porque además no era el objetivo que nosotros como organización, metíamos pliegos petitorios y no eran resueltos en su totalidad, nosotros dimos una lucha por construir en nuestras colonias escuelas, una secundaria, después una preparatoria en la colonia Vicente Villada, las lecherías, entonces vimos que había una necesidad en la gente, yo la verdad creo que no es necesario que estemos aquí, sino que el trabajo que tenemos que hacer es el de concientizar a la gente, porque finalmente si la gente no participa los gobiernos así llegue el PRI el PAN, van a seguir siendo igual, porque aquí se toma las decisiones de decir hay que hacer obra pero no se parte de las necesidades de la gente, por ejemplo seria interesante que desarrolláramos una experiencia como en Brasil de los presupuestos participativos, cuales son las necesidades de la gente, claro con una metodología no nada más así, entonces nosotros partimos de ahí que pudiéramos estar, esto se dio sin esperarlo, aunque ya venía ahí una cuestión de un análisis de que este municipio se podía ganar desde el 1997 y se ganó, y después se repite en el 2000 y bueno en el 2003 otra vez volvemos a repetir en esta administración del PRD, eso es más bien ha sido la inquietud de este estar aquí para desarrollar un proyecto colectivo que traemos nosotros de nuestra organización.

**¿Qué tipo de trabajo realiza la organización a la que pertenece?** El trabajo social demandas sociales de educación, salud, este lo urbano básicamente.

**¿Cómo fue su integración al PRD?** Pues nuestra integración fue por esta situación de 1988, de que se conforma un frente que entendemos que el PRD es la alternativa en esos momentos, era la alternativa, muchas organizaciones se integraron para construir el PRD, nosotros como organización también nos integramos yo creo que el PRD tiene un buen proyecto, plataformas políticas, pero más que discursos deben de hacerse realidad pero al menos yo sigo creyendo que es una alternativa para la gente más necesitada.

**¿Usted esta afiliada al PRD, desde cuando?** Desde 1994.

**¿Qué opinión tiene de la política?** La política es buena más bien los que son malos son los que hacen política.

**¿Qué opinión tiene de la democracia?** Que la democracia hay que seguirla construyendo porque tenemos que partir de nosotros, la democracia yo creo se debe de construir con consensos, bueno yo lo veo en las votaciones que tenemos votamos las cosas y hay gente que sale inconforme que nos impusieron que esa nos es la democracia y es parte lo otro que debemos de abordar es a construir los consensos, pero para mi estos tiempos que vivimos esa democracia que estamos construyendo hoy en día.

**¿Qué tipo de partido es, según usted, el PRD?** Es el tipo de partido que participa con la gente, que además parte de las necesidades de la gente, que tiene un buen proyecto de nación y que yo la verdad no he militado en otro partido desde que me integré en el PRD, y sigo en el PRD, me falta conocer mucho, su estructura pero creo que ha tratado de impulsar el trabajo de las mujeres, de los jóvenes, de la gente de la tercera edad como lo más social y eso es el PRD.

**¿Hay muchas mujeres en su organización o son minoría?** Son mayoría

**¿Cuáles son las razones por las que continúa en el PRD?** Pues las razones son porque quiero seguir participando en los procesos democráticos del país y todavía considero que el PRD es la alternativa.

**¿Su grupo político o usted se incorporaron a alguna corriente específica dentro del PRD?** No.

**¿En el municipio hay alguna organización feminista?** No, no conozco.

**¿Consideras que en el PRD municipal, las mujeres y los hombres tienen el mismo trato y las mismas oportunidades?** No, porque al menos la experiencia que tenemos es que los compañeros se apoyan entre ellos mismos y las mujeres hay vamos solitas, cada quién a dar una propuesta y no apoyadas por las demás, hay veces que hasta yo creo que las compañeras empujan a los mismos hombres y que eso no nos permite tener una representatividad importante en el municipio, aunque hemos avanzado, por ejemplo hoy en este cabildo hay cinco mujeres la vez pasada hubo 3 y esta vez ya hubo 5 mujeres en el cabildo, tuvimos una diputada local, tuvimos una diputada federal, dos diputadas una federal y una local y **ahora si en el 2003 nos desaparecieron a las mujeres, porque en las diputaciones locales no**

**llevamos ninguna compañera del PRD las y en las federales igual puros hombres** y en las regidurías esta una regidora que va ser del PRI que es Coralia, hay tres mujeres del PRD y eso por cubrir la cuota, entonces pues yo la verdad no comparto las cuestiones de las cuotas, porque luego se dice bueno porque eres mujer toma te toco, yo creo que tenemos que romper ese esquema que las mujeres lleguen a los espacios por su capacidad y su desarrollo en el trabajo político y social.

**¿Conoce Ud. Los logros del PRD como gobierno para las mujeres?** En la legislatura pasada, las compañeras que fueron diputadas buscaron la ley de violencia intrafamiliar, hay ahora la cuestión nutricional de los niños, hay algunas reformas al código penal, civil, en la cuestión por ejemplo de que las mujeres puedan recibir pensión alimenticia cuando estén trabajando, se rompe el rollo de que el hombre pueda cumplir con su obligación, entonces la mujer tiene que dejar de trabajar mientras logra esta cuestión alimenticia, entonces hay algunas reformas y digo las compañeras creo que han impulsado en esos espacios donde han estado pues básicamente eso, aquí en el cabildo impulsamos proyectos productivos para jefas de familia donde se les daba un préstamo de 20 mil pesos a pagar en un año sin intereses, eso fueron recursos del ramo 33 para las mujeres, se aprobó la construcción de una guardería para la gente sindicalizada, se aprobó otro programa para la gente de al tercera edad básicamente, en una despensa que se les entrega cada mes, aprobamos también en el día internacional de la mujer y el 10 de mayo la aplicación de estudios de cáncer cervico-uterino con MEXFAM y la idea de darle seguimiento y dar cual era la población de mujeres que estaba afectada con este problema para que en la siguiente administración se puedan generar clínicas o casa de salud para las mujeres, esa también fue una cuestión que aprobamos y le dimos seguimiento ahí básicamente eso fue.

**¿Qué se obtiene de militar en el PRD?** Para mí se obtiene a lo mejor participar en las definiciones políticas que puedan orientar nuestro país y también creo que es un desarrollo a lo mejor en primer momento personal y colectivo, y poder participar en los espacios de representación.

**¿Qué es ser militante del PRD en Cd. Neza? (grados de aproximación a diversas formas de participación)** Para mí porque yo creo que soy más militante de la UPREZ que del PRD, pero para mí el ser militante del PRD es

que contribuyas de tiempo completo a tu partido que difundas, los principios, los estatutos del proyecto, de tu partido y que informes a la gente de los logros que ha tenido tu partido, que creo que hay que buscar mecanismos para que la gente se acerque al PRD y a lo mejor como gobierno que ha tenido estas dos administraciones y tener una identidad propia como partido, para mi eso sería para el PRD.

**¿Qué propondrías al PRD para favorecer su política hacia las mujeres?**

Pues primero que haya más información política hacia las mujeres, nuestro Comité Ejecutivo retome nuevamente no sé algunas líneas de trabajo en la cuestión de la formación, pero creo que nuestro partido ha descuidado la formación de cuadros y eso es algo que podemos pagar algún día, retomamos la formación de cuadros que la mujer participe, la visión esta de participación femenina hacer un trabajo más enfocado a las mujeres, más que a lo mejor que para conseguir votos o para ver que gane mi corriente o algo como que sensibilizar más a las mujeres que su participación debe verse enfocada a los asuntos relevantes de tu país, de que no nos perdiéramos ahí en la cuestión de lo histórico, no podemos reunirnos en un lugar para discutir cuestiones nada más individuales sino colectivas.

Creo que ahí tenemos un problema porque yo cuando estaba en el partido hay veces que me daba tristeza escuchar compañeras decir, a mí me da flojera hacer trabajo con las mujeres porque no es productivo, es muy desgastante y pues finalmente no reditúa nada, entonces hay como un alejamiento de las compañeras en ese caso de las compañeras del partido donde no tiene mucho significado aunque sean mujeres, tengan una relación con las mujeres de la base y que para mí cuando una mujer es líder avanza conjuntamente, no individualmente, entonces yo creo que la relación se debe de mantener siempre con ese objetivo para ir rompiendo estos esquemas que ella avanza y la empujamos y la apoyamos y ahora resulta que llegó y ya no regreso a la base por ejemplo como se ha dado de algunas compañeras diputadas que van viajan y hacen no sé que tanto pero finalmente el grupo de compañeras que las apoyo se quedaron ahí, y bueno creo que aquí la mayoría del padrón son mujeres y las mujeres nos sentimos representadas por un hombre cuando nos deberíamos de sentir representadas por una mujer no por un hombre y si nosotras no aprovechamos el potencial que tenemos, y

finalmente yo creo que aunque la mujer ha tenido una importante participación como que va ir disminuyendo no, porque dicen pues no vemos claro nada por las compañeras que están allá representándonos y aquí ya no regresan y a lo mejor regresan cuando quieren ocupar otro espacio, creo que la relación es importante y se debe de seguir manteniendo y la gente que estemos en esos espacios no debemos de despegarnos los pies de la tierra.

**¿Cuales son las limitaciones usted considera tienen las mujeres para participar en la política?** Yo creo que son varias, las domésticas, a lo mejor también la educación que viene de que tu debes de quedarte en tu casa atender a tus hijos, porque si te sales los descuidas, la cuestión cultural y también la poca formación política porque dicen, y que voy a conseguir, que voy a ganar, no hay ningún interés, pues nos llaman a lo mejor nos quieren utilizar, porque cuando yo me integré a la organización déjame decirte que yo con una visión crítica decía estos cuates nada más nos quieren utilizar para el royo de los votos, y cuando me decían estamos en una sociedad marginada, yo decía no pues no pero cuando yo empecé a participar nosotras en mujeres en lucha por la democracia, que empecé a participar pues me doy cuenta que si es cierto lo que mi organización me decía, yo entré, pero también me fui formando, pero ya con una visión crítica a una organización, entonces hay mujeres que dicen no y yo para que, no me interesa aunque cuando nosotros iniciamos en la UPREZ, estaba así porque la mayoría que estaba eran mujeres, era porque las mujeres se integraban a partir de la necesidad de su pavimentación, entonces les pavimentan la calle, y ya no hay participación, entonces había una necesidad por la cuestión urbana y yo parto de que hoy hay otras necesidades como la cuestión de la salud, la cuestión del deporte, la cuestión de la educación, en el sentido de cómo resolver sus problemas, entonces si no hay un proyecto claro, una propuesta concreta, yo tengo la idea de formar una asociación civil de mujeres que yo creo no va a tardar mucho, un mes estamos trabajando esta propuesta donde partamos de las necesidades que tienen las compañeras donde haya una formación de talleres de liderazgo, de talleres de autoestima, de cursos de oratoria, que les permita a las compañeras avanzar y poder a lo mejor ya no en este periodo, pero creo en los siguientes y creo que hay muchas mujeres que lo único que necesitan



es formación para poder para despuntar y que en el 2006 podamos jugar un papel importante para las mujeres.

**¿Cree usted que las mujeres tienen algo que aportar en la política?** Pues yo creo que su experiencia que han tenido ellas en su desarrollo, en su experiencia en las comunidades como han logrado a partir de la participación, ver un municipio diferente al cuando ellas llegaron, aquí de lodo de todo ese pasaje a las pavimentaciones de la calle que se inició, en las necesidades que ellas han afrontado, de sus servicios públicos, de la cuestión de su misma educación cuales son las limitantes que ellas han tenido, cuales pueden aportar ellas y poder romper con todos los esquemas con los que hemos vivido.

**¿Ha tenido ud. Algún conflicto familiar por participar en el PRD? ¿En la campaña?** Pues si, porque hay una desconfianza, sobre todo de las mujeres porque finalmente creo que el machismo se impone, aunque creo que yo puedo decir que mi esposo es una gente preparada, eso no quita la cultura que se trae de que la mujer entre en la política, hay una cuestión de que esta engañando al marido que no puedes llegar tarde, que es con mi pareja, con mi familia, con mi padre, pues no entenderlo, no entender la participación que uno tiene y cuando uno va firme en sus principios, cuando uno se formo a partir de principios uno llega aquí y los mantiene firmes y no tenemos que andar meciéndonos con algún compañero a lo mejor para poder avanzar nosotras, sino que yo parto de eso que las convicciones los principios cuando son firmes te ayudan a avanzar y a desarrollarte como mujer como madre, como esposa, como compañera, pero a partir de eso, pero si yo me enfrente a eso, para liberarme de pues si me costo trabajo, hacerle entender a mi familia que eso es lo que me gustaba hacer, que yo siempre iba a priorizar a mi familia pero que también tenía que aquí buscar el equilibrio y creo que lo he logrado, pues así y en la campaña es igual porque llegas a las tantas horas de la noche, que tienes que andar en Toluca y que donde andas, pero bueno eso fue hace como cinco seis años, ya a partir de eso mi pareja ha entendido y pues esta bien, si eso es lo que te gusta hacer y yo le he demostrado también que cuando uno se tiene confianza y uno se tiene respeto, ósea no puede pasar nada sobre eso y creo que me he ganado la confianza de mi pareja, de

mis hijas, de mi mamá, cuñadas, que hoy ya en lugar de criticarme me apoyan y ese es un logro que yo tengo y que me siento muy satisfecha.

**¿Ha tenido Ud. algún conflicto dentro del PRD por ser mujer?** No, siempre he tenido el respeto de mis compañeros del PRD

**¿Opina usted que existe un estilo masculino y otro femenino de liderazgo?** Pues yo al menos que a la gente que conozco no existe un mismo estilo.

**¿Se considera feminista?** Si, feminista revolucionaria, cuando el feminismo se va al extremo yo no comparto que tenemos que ir junto con nuestros compañeros para lograr transformar este país, porque si vamos con esa pelea, no porque finalmente nuestro enemigo no es el hombre digo, son la cultura, la sociedad que hay veces que nos margina, no es precisamente el hombre que más bien tenemos que hacer mancuerna ahí yo creo que si hay hombres pero algunos y que hay que educarlos, porque la mujer juega un papel importante, quién educa a sus hijos, pues la mujer si tu les dices no recojas eso, no laves ese plato porque ser hombre, digo pues siempre vamos a estar frente a eso aunque hoy ya hay hombres que ayudan a cuestiones del hogar, también la mujer deje tanto esos trabajos y en el nombre de la familia se dividan las responsabilidades y eso nos permita avanzar, entonces la mujer debe de educar a sus hijos en esos aspectos porque la verdad las responsabilidades son muchas, no sé si la mujer a veces se hacen las sufridas, si se va el Papá pues yo me quedo con los hijos, pues decir aquí los hijos son de los dos entonces, hay que asumir esas responsabilidades a mí me ha costado mucho con la familia, decir todos tenemos tareas que a ti te tocan, los trastes, que la cocina y entonces nos dividimos responsabilidades y entonces nos permite a las mujeres participar en la política, pero todo quieren hacer ellas, no que yo hago todo y yo creo que el hombre como que ya está entendiendo aunque haya algunos difíciles.

**¿Cómo mujer, cuáles son los problemas con los que se ha enfrentado en el trabajo político que realiza?** Pues a lo mejor a los que te decía con la familia, porque realmente yo me he encontrado así como que obstáculos horita, porque yo creo que he sido una mujer muy centrada a lo mejor, tolerante y creo que no un obstáculo más bien he rebasado los obstáculos.

**¿Qué opina de la supuesta superioridad ética y moral de las mujeres?**

Pues yo creo que sí.

**¿Cuáles son los principales problemas de la mujer en el municipio?** Pues los principales problemas son la cuestión de la salud, la educación.

**¿Se han incorporado las demandas de género en las políticas municipales?** Así como que muy relevantes no pero si ha habido la intención

**¿Qué problemas ha tenido usted para combinar la vida familiar con el empleo y el trabajo político?** Nada más buscar los equilibrios, cuando tienes que darle el día o el tiempo a tu familia, cuando es a la política a la política pero siempre tratando de buscar esos equilibrios de no irte del otro lado del extremo y dejar tu familia sino donde te los puedas llevar, los llevas donde puedas, a lo mejor pasear con ellos, pues los involucras los vas involucrando en tu trabajo para que lo vallan conociendo y sobre todo el tiempo yo cuando estoy con la familia estoy con la familia y solo cuando algo sea muy urgente o algo siempre trato de darle el tiempo a la familia y también entiendan que no nada más me interesa estar en la política, darle su lugar a las cosas.

**¿Cuántos años tiene viviendo en C.D. Nezahualcóyotl?** Llegue aquí a los 14 años desde, 28 años.

**¿Esta participando en la campaña?** Fui coordinadora de finanzas del candidato a diputado por el distrito 32 de Neza, y estuve apoyando en las brigadas del sol.

**¿Conoce usted a los candidatos que están contendiendo?** Sí.

**¿Participo en la campaña política de Héctor Bautista en el 2000?** Sí.

**¿Por qué cree que la gente votó por el PRD?** Voto por el PRD porque aquí en Neza las organizaciones que estamos en el PRD tenemos una base social organizativa y que desde el MOVIDIG, la UGOCM, la UPREZ, varios grupos que estuvieron trabajando en movimientos de sociales, la cuestión de construir lecherías, escuelas, se construyó una identidad, la cuestión de que todos ellos están como candidatos pudieran responderle a la ciudadanía para tener un gobierno diferente, ósea para ir transformando las cosas que yo creo que eso contribuyo mucho en este municipio, ósea aquí hay mucha gente de izquierda que ha hecho trabajo con sus vecinos, que había que sacar al PRI del gobierno para hacer un gobierno democrático en el partido y que yo creo que eso influyo en 1997, además el PRD algo histórico algo que nunca se

había hecho fue unificar en una planilla a todos los grupos que estuvieran, y eso permitió que se ganara este municipio, porque si vamos todos divididos entonces en el 1997 estaba de presidente del Comité Ejecutivo Municipal el Compañero Juan Manuel Mendoza y él hizo esa labor y eso permitió, porque todos íbamos juntos y con la división que tenía el PRI de que no tenían un buen candidato, eso permitió que se ganara este municipio y en el 2000 nuevamente se gana el municipio para Héctor Bautista y hoy con Luís Sánchez.

**¿Cree que gane el PRD en las próximas elecciones? ¿Por qué?** Porque la gente en esta administración con el compañero Héctor apoyó los programas sociales, y que la gente tenga y viera que hay obra, que están repavimentando sus calles, que se les esta dando respuesta, además no cualquier calle se pavimentaron, las calles que estuvieron más rezagadas y que además hoy hay una transparencia en el presupuesto, lo que si nos faltó en esta administración fue la participación ciudadana, ósea como que nosotras venimos de trabajos de base y no como que perdimos ese decir como nuestra gente esta organizada pues para que impulsamos más la participación ciudadana, eso fue el error de este gobierno aunque aun con eso la gente vio que se generaron obras, escuelas, se ampliaron programas sociales, se dieron útiles escolares, el apoyo de la gente de la tercera edad, las mujeres jefas de familia este, las becas para los discapacitados, creo que las acciones de gobierno que impactaron a la gente, la reforestación de los camellones, entonces la gente vio que finalmente que en esos gobiernos del PRD ha habido cambios y aún considero que nos dieron su voto de confianza es porque creen que podemos seguir haciendo las cosas.

**¿Qué opinión tiene de la gestión de Valentín González?** Que fue buena.

**¿Qué opinión tiene sobre las brigadas del sol?** Las brigadas del sol en 1997 había muchas compañeras y compañeros así como cuadros del partido que debatían con la gente y convencían, pero creo que esta falta de formación de cuadros hay veces que las brigadas parecieran ser mas que una cuestión de ir a convencer a la gente militante del partido, se ve así como una cuestión de empleo, entonces la gente no va por convencer a la ciudadanía de que es lo que esta haciendo, y ofreciendo el partido, entonces yo creo que son buenas, empleamos una capacitación de tres días, vamos estar en las

brigadas entonces así se abre, se mete toda la gente, hasta gente del PRI de otros lados de otra índole, y que finalmente creo que al menos en la experiencia en estas brigadas, mas bien luego la gente no comienzan, los brigadistas a decir no es que no tenemos información, no tenemos esto, no tenemos lo otro, y dices si es cierto y es que no tuvieron una capacitación los compañeros pero no de tres días si no que debe de ser gente del partido, que no tenemos que abrirlo, así como una fuente de empleo, yo creo que jugaron un papel importante dentro de las brigadas porque finalmente ellas son el contacto con la gente, ven las necesidades y después darle seguimiento a las cosas porque llegamos a la campaña, vamos con la gente, levantamos las demandas, asumimos compromisos y después ya se terminan las brigadas,, se termina el seguimiento y la gente dice y ahora que ósea hasta ahí quedo mi voz de que me escucho, si pero ya hay un seguimiento a lo mejor este seguimiento lo debería de dar el partido el Comité Ejecutivo Municipal no las brigadas, si no el partido, haber cuales fueron las demandas que se recogieron las brigadas, porque finalmente la experiencia ahí se queda entonces creo que hay que ir mejorando.

**¿Qué opinión tienes de la labor política que realizan las organizaciones en el Municipio? Y ¿en la campaña?** Pues es buena, han contribuido ha ver que haya cambios en el municipio y en la campaña, juega todo el rol, porque nuestros compañeros vienen de las organizaciones sociales y pues toda la gente de las organizaciones, toda la gente que acompaña al candidato, las comisiones, esa gente de la base, de la colonia, se involucra en la campaña a partir de un trabajo o de una identidad con tu organización que además va tu candidato, entonces se mete todo mundo a hacer el trabajo digo a nosotros en el distrito 32 a parte de que nuestro candidato que fue el que contendió y ya es diputado electo, es un compañero con una trayectoria de base social fuerte y que en el distrito hallamos metido 36 mil votos y que eso habla de cuando la gente va con una base, de abajo, pues se refleja y eso también le permite a la gente meterse, porque dicen ese es el compañero que nos apoyo en la escuela, la lechería o el que esta en el ayuntamiento y su labor que hace con la gente entonces creo que la verdad honestamente creo que el trabajo político que se mantiene en el municipio es de las organizaciones sociales y de los grupos.

**¿Cómo funcionan la estructura perredista en la campaña? (Los comités de base y el partido)** Pues no hay funcionalidad, ahora este comité como que trato de meterse pero pues no la verdad no hay estructura, los comités pues si están ahí pero no se involucran, como que se sienten olvidados del partido, como que ya hay también una apatía de los compañeros a lo mejor porque ellos tenían algún candidato no salió y eso los repliega y que además que el Comité Ejecutivo no ha logrado aglutinar a los compañeros, además porque también hubo un problema ahí en este periodo que íbamos a elegir comités territoriales, entonces, les quitas el registro a los comités y como que dicen ahora ya el partido nos deja sin nada, y en un territorio nada más va haber un comité, entonces que la gente se siente así como agredida porque ellos dicen el Comité de tantos años ahora resulta que van a venir aquí a imponer un comité, los comités territoriales y eso también tiene mucho problema.

**¿Qué opinas de la alianza entre los partidos PRI y PVEM?** Como que hay una alianza muy electorera, se quisieron ganar a la gente joven con el partido del verde, creo que fue una alianza muy utilitaria.

**¿Qué postura toman los principales candidatos frente a las demandas de género?** Pues al menos nuestros candidatos no puedo hablar por todos pero al menos por el que nosotros llevamos creo que va tomar una buena postura para la mujer.

**¿Al referirnos a la participación de las mujeres en las diversas instancias de la campaña del PRD en el municipio? ¿Considera usted que realizan un trabajo diferente los hombres y las mujeres? ¿Por qué?** No creo que es igual, porque las compañeras inclusive creo que es mejor el de las mujeres, porque como que la gente las acepta mejor, además las compañeras en este momento dan el debate, yo considero que es mejor y como que al hombre a veces le da pena tocar la puerta este como que las mujeres son más participativas pudiera ser eso.

**Podría describirme un día en la vida de una militante en campaña** Es pararme a las siete de la mañana, cambiarme e irme al comité de campaña cuando ya están las brigadas de mujeres y hombres, mayoría mujeres para empezar hacer los recorridos en las colonias, el recorrido de la mañana ya sea que haya una comisión para hacer la comida para los compañeros, comemos visitamos con el candidato, levantamos demandas, estamos con la

gente, en la tarde después de terminar ese recorrido regresamos, cuando terminamos el recorrido de esa colonia, hacemos una reunión, invitamos a la gente a platicar con el candidato, a conocer su plataforma, sus propuestas y hacemos una reunión con la gente, terminando hacemos una evaluación, ver los errores que cometimos ver como andamos en las finanzas, en la logística, y ya llegamos como a las 12 de la noche, planeando para el siguiente día, nuevamente ahí te estoy diciendo que no veo a mis hijas en todo el día.

**¿Después de este periodo electoral, cual va a ser su participación?** En espacios de representación ya no voy a tener ninguna, en el PRD pues voy a trabajar para estructurar lo de los comités territoriales, y bueno vamos entrar en una elección para conformar esos comités territoriales, ir participando, voy ha estar en mi organización, quiero seguir trabajando en la cuestión estatal con esa situación de la que te hablaba de las mujeres, vamos a tener un diputado local, vamos hacerle una propuesta al compañero diputado como parte de su agenda sea incluida algunas cuestiones de las mujeres en su agenda legislativa, horita me voy a dedicar a trabajar con las compañeras para que el 5 de septiembre que ellas toman protesta les presentemos una propuesta, nosotras de que queremos para las mujeres y podamos abrirnos las puertas del gobierno estatal en la cuestión de proyectos productivos desarrollo social, en el deporte.

**¿Qué opinión tiene del PAN?** No conozco mucho su proyecto de partido y a mí como que me parece no muy claro pero así lo creo, yo he visto es por ejemplo con la fracción del PAN, parece que son gente preparada y además fundamentan sus posiciones, y finalmente juegan un papel de oposición de que van a estar siempre en contra, pero yo creo que ellos por ejemplo, están en contra de los subsidios y de que generemos más la participación de la gente, ellos están más por el rollo de decir hay que dar más empleo, como algo más empresarial, yo así lo veo y en las cuestiones sociales no, o al menos aquí el PAN pues los programas sociales no apoyaba, que porque eran electoreros que no se que y en lo otro es parte del abstencionismo, que se dio en el estado y que es un factor que como Fox en sus propuestas que hizo de campaña y no cumplió, pues la gente dice no cumple todo lo que se nos promete nada se cumple y bueno ellos ven así como es el gobierno del PAN.

**¿Qué opinión tiene del PRI?** El PRI al menos aquí en el Estado de México con Isidro Pastor este creo que no, es un partido que bueno, no quiero decir que se ha desaparecido, pero que finalmente siguen teniendo sus imposiciones y la gente ya no cree en el PRI, la gente de base del PRI pues ya esta olvidada y que se siguen moviendo como las cúpulas del PRI, hay una alejamiento aquí en Neza si el PRI no esta desapareciendo tiende a eso, porque pues no tuvieron candidato, tuvieron un candidato externo que estaba en el PRD y se fue al PRI, aumentaron su votación a un segundo lugar y el PAN se fue al tercero, porque bueno el PAN en la elección pasada con Héctor tuvieron un segundo lugar, pero con el fenómeno de Fox y hoy no hubo ese fenómeno, por lo tanto la gente el PRI subió, pero si ha esto le sumamos el abstencionismo que hubo de la gente, creo que no salimos muy bien librados ni el PRD ni el PRI, pero el PRI si creo que ya se ha alejado mucho de la base, la gente ya no cree en el partido, ha tenido muchas desilusiones, la gente este los compañeros que estuvieron aquí del PRI en el cabildo, no jugaron tampoco un papel tampoco de oposición, entonces yo creo que más bien ha sido ese alejamiento de la gente de su base con sus comités territoriales, sus dirigentes naturales, hay una pugna interna muy fuerte creo que el PRI ya no va a tardar mucho al menos en Neza, pero creo que tuvo un avance en el Estado, bueno porque le metieron también.

**¿Por qué prefieres el PRD y no las dos opciones anteriores?** Porque no me identifico con las otras dos opciones anteriores.

**¿Qué va a mejorar si gana el PRD?** Hay mas competitividad entre mujeres, porque es más fácil ganarle a un hombre porque la mujer genera más confianza, fíjate que ahora en esta conformación de la planilla las compañeras que están en la planilla decían no, yo no quiero entrar en la planilla por ser género, porque yo tengo mi profesión, yo soy titulada, y uno dice donde esta tu condición de mujer, así dicen las compañeras, se sienten superiores, no puede ser, pero así hay las compañeras, no quiero entrar de relleno como dicen que en el Estado de México, son utilizadas como relleno, realmente por ejemplo de 1628 candidaturas a alcaldías 118 son para mujeres de diputados de 720 29 son mujeres y en la representación proporcional de 72 24 son mujeres hay una cuestión de que siguen siendo los hombres mayoría, hay una cuestión de que los líderes hombres empujan a los mismos hombres, y como



somos pocas líderes mujeres entonces fijate que en el 2000 ganamos una diputación federal las mujeres y la verdad si es así como muy triste, metimos a una compañera para que fuera diputada y nos defraudo, y nosotras decíamos es nuestra carta de presentación y pues resulta que perdimos ese espacio las mujeres en el 2000 ahora, resulta que son todos hombres porque además hay una falta de reconocimiento al trabajo, pero porque son muy individualistas no parten de un colectivo, te digo se desprenden, se las impulsan y se olvidan, ya se sienten diputadas allá en la cámara y ya no bajan a la base ni siquiera a informar, no que están haciendo, cuantas leyes propusiste, pero yo no sé y para mi es como si no estuvieras haciendo nada, no es que las mujeres son así pero no son todas, hay oportunidades de ir recuperando e ir formando a las compañeras a lo mejor yo digo, a lo mejor tuvo falta de formación, era muy luchadora y todo, pero si llegas a un espacio y te deslumbras y se te olvida, y lo conviertes en un proyecto individual, entonces pues yo digo los errores hay que aprenderlos y hay que irlos solucionando e ir avanzando, hoy tenemos diputados locales hombres, solo una mujer, diputados federales hombres, presidente municipales hombres, esperemos que en esta administración tengamos más participación, las mujeres y eso es algo que se reconozca el trabajo de las compañeras que están aquí del partido este y ojala que se pueda tener una representatividad importante.

## 1.11 CUESTIONARIO

**Fecha de entrevista:** 7 de mayo del 2003

**Nombre:** Sonia Medina de Anda

**Edad:** 42 años

**Lugar de nacimiento:** D.F

**Lugar de origen de tus padres:** Guadalajara y de España

**Estado Civil:** casada

**Número de hijos:** 1 de 18 años

**Escolaridad:** Licenciatura

**Profesión:** Abogada

**Ingreso:** 7 mil 200 pesos al mes

**Personas con las que vive**

Parentesco	Edad	Escolaridad	Ocupación
------------	------	-------------	-----------

Parentesco	Edad	Escolaridad	Ocupación
Esposo	55	preparatoria	Departamento del Distrito Federal 5 mil pesos
Hijo	18	bachillerato	estudiante

### EXPERIENCIA LABORAL PREVIA A SU CARGO ACTUAL

Empresa o institución desempeñado	periodo	cargo
--------------------------------------	---------	-------

Empresa o institución desempeñado	periodo	cargo
Procuradora en el DIF municipal	1997-2000	
Regiduría	1997-1998	asesor jurídico

**¿Actualmente ejerce su profesión?** Si

**PARTICIPACIÓN DE ORGANIZACIONES SOCIALES Y PARTIDARIAS (iglesia, asociaciones vecinales, deportivas etc.)** Nada más partido pues del PRD tengo 9 años ahí.

---

---

**¿Cómo iniciaste tu participación en este grupo u organización?** A mi me invito una persona, me manejo los beneficios, todo lo que se hacia, ingrese y después yo forme un comité y es ahí donde ayuda a las personas con despensa, ósea productos más económicos, para las personas en mi comité de base y ayuda en cuestión de lentes, en cuestión que son muchas cosas, de material, de predio, de agua, en fin de muchas cosas, ayudarle a la gente a que haga pagos mas bajos.

**Antecedentes familiares de participación en cargos públicos, organizaciones sociales o partidarias (abuelos, padres, hermanos, etc.):** Soy la única que ha venido ha romper, lo que pasa que yo creo que a lo que yo me dedico los casos jurídicos, pues he visto las necesidades de las personas, incluso aquí la participación que tengo es asesorar jurídicamente y he visto muchas necesidades de la gente de la población, entonces es lo que de alguna manera es lo que me ha motivado, incluso mi pensamiento es que saliendo yo de aquí pueda formar un una asociación que se dedique a trabajar a favor de la mujer porque yo he visto mucha mujer maltratada, entonces eso me inquieta a mi mucho.

**¿Que tipo de trabajo realiza la organización a la que pertenece?** Labor social básicamente, ayuda a la población de bajos recursos.

**¿Cómo fue su integración al PRD?** Por lo que le comento, que una persona me invito me dijo de los beneficios que había de lucha que se hacia dentro del partido ósea su cometido más que nada y lo que hacia y esto pues ver e integrarme y formar el comité y a mí me gusto y ahí fue como yo seguí adelante.

**¿Esta afiliada al PRD? ¿Desde cuando?** Desde hace 9 años.

**¿Qué opinión tiene de la política?** Es un poco difícil hablar de eso, porqué en lo personal yo pienso que es algo sucio, pero que hay buenos elementos,

que si realmente ayudan, pero que otros realmente van con la idea de su beneficio propio.

**¿Qué opinión tiene de la democracia?** Que se le debe de ser a cada quien lo que le corresponde básicamente, es lo que yo pienso.

**¿Qué tipo de partido es, según usted, el PRD?** Lo que pasa es que aquí yo si he podido diferenciar por la cuestión de que anteriormente, yo pertenecía otro partido, entonces yo de alguna manera se me ha hecho ver que si tiene el cometido de ayudar a la gente de menos recursos aunque sea una ayuda mejor para la población, y en el partido el PRI pues vi que no entonces me di cuenta que a ahí si era realmente yo vengo por lo mío y nada más.

**¿Hay muchas mujeres en su organización o son minoría?** Si, son muchas las mujeres.

**¿Cuáles son las razones por las que continuas en el PRD?** Básicamente por eso, por los lineamientos que lleva ayudar siempre a la población más necesitada, es lo que yo he visto básicamente.

**¿Su grupo político o usted se incorporaron a alguna corriente específica dentro del PRD?** Yo pertenezco a una organización que se llama MOVIDIG, que es Movimiento Vida Digna y de alguna manera ellos se dedican a eso, ellos tienen comités, diarios en donde ellos abastecen a las personas con productos básicos, pero de menor precio, entonces es más bien eso, que es una organización dentro del PRD se llama así.

**¿En el municipio hay alguna organización feminista?** Realmente no me acuerdo, no me acuerdo cómo se llama.

**¿Consideras que en el PRD municipal, las mujeres y los hombres tienen el mismo trato y las mismas oportunidades?** Bueno en los grupos que yo he estado y si, ósea yo he notado que si claro que cada quién tiene que hacer su propio esfuerzo.

**¿Por qué razones?** Yo he visto que le dan la misma oportunidad tanto a uno como a otro, nada más que cada quién debe de hacer su propio trabajo de alguna manera.

**¿Conoce ud. Los logros del PRD como gobierno para las mujeres?** Yo he visto que a las mujeres se les ha dado la oportunidad de estar en puestos de alguna manera de dirección, y además también logros de la comunidad a la lo

que es en si Nezahualcóyotl pero en cuanto a las mujeres yo he visto varias mujeres que ocuparon cargos de dirección.

**¿Qué se obtiene de militar en el PRD?** Obtienes conocimiento de política de en cuestión de cómo debes de hacer una lucha de alguna forma, también aprendes que si hay lugares donde si te puedes desarrollar cómo mujer que eres y que no tienes una limitante de alguna manera cómo en otros partidos

**¿Qué es ser militante del PRD en Cd. Neza? (Grados de aproximación a diversas formas de participación? etc.)** Mucho trabajo básicamente, lo que hay que hacer dentro del PRD es trabajo para obtener resultados.

**¿Qué propondrías al PRD para favorecer su política hacia las mujeres?** De alguna manera que se percataran más de la capacidad de las mujeres, para que hubiera más mujeres donde pudiesen estar ellas, ósea los hay actualmente pero yo siento que hay más capacidad y que esa misma capacidad se pueden hacer cosas mucho mejores.

**¿Qué relación tienen las líderes con las mujeres de base del PRD?** Comités de base y ahí hay información de lo que esta pasando en otros estados en el D.F, y dentro aquí del municipio de Neza, proyectos que hay y ellos nos avisan y acuden, no te diré que seguido pero si se llegan a presentar, incluso si tiene un puesto de mando se da su tiempo para acudir a los comités y estar en contacto con la gente.

**¿Cuáles son las limitaciones que usted considera tienen las mujeres para participar en la política? (Educación, tareas domésticas, falta de interés por el poder y el liderazgo)** Básicamente falta de interés, porque te digo si hay la capacidad pero no hay un interés de estar dentro con un grupo donde se está luchando básicamente por eso por el beneficio social.

**¿Cree usted que las mujeres tienen algo que aportar en la política?** Bastante, hay mujeres muy capaces que pueden aportar bastantes cosas tales cómo ideas para mejorar ciertas cuestiones de aquí del municipio, en cuanto a ayuda básicamente a la mujer, porque a pesar de que hay esa ayuda todavía hay dentro de la población ese machismo muy arraigado, entonces yo siento que deberían de aportar mas ayuda para uno mismo como mujer.

**¿Ha tenido ud. Algún conflicto familiar por participar en el PRD en la campaña?** No mi esposo y mi hijo trabajan conmigo cuando hay que hacer

algo, ellos me ayudan bastante igual en campaña, nosotros nos salimos a volantear a lo que hay que hacer y participar.

**¿Ha tenido ud. Algún conflicto dentro del PRD por ser mujer?** Yo no he tenido ningún problema, si se ha valorado de alguna manera.

**¿Opina usted que existe un estilo masculino y otro femenino de liderazgo?** Si, porque nosotras de alguna manera lo hemos permitido, porque lo que decíamos anteriormente que cómo que la mujer todavía se detiene más para ingresar dentro de la política y el hombre no cómo que el hombre se avienta y a ver que pasa y nosotros cómo que le tememos todavía cómo al que dirán mi familia y en fin todo eso.

**¿Se considera feminista?** Sí, básicamente lo que me está pasando aquí es por lo mismo, cómo que veo mucho donde vienen las mujeres golpeadas, vienen humilladas por el marido, por la propia familia, mujeres violadas, entonces yo creo que eso si de alguna manera cómo que lo haces parte de ti, después me dicen no lo tome muy apecho no es eso y decirle hay usted para que se deja, no, hay que proporcionarles la ayuda y hay que darles la confianza, y hay que darles de alguna manera el valor para que hagan valer sus derechos, entonces de alguna manera cómo que de repente si te inclinas y te den por eso yo creo que si sería bueno tener una organización donde pudieras ayudar a la mujer.

**¿Cómo mujer, cuáles son los problemas con los que se ha enfrentado en el trabajo político que realiza?** Yo no he tenido ningún problema, incluso me salgo con mi familia y hacemos lo que tenemos que hacer, y así que me digan esto nos está bien no nunca he tenido ese tipo de problemas, yo hago mi trabajo cómo se me indica y no tengo porque tener algún problema.

**¿Qué opina de la supuesta superioridad ética y moral de las mujeres?** No creo que haya un supuesto, creo que somos cómo que más precavidas, lo que pasa es que en algún momento dado no se nos toma muy enserio, el hecho de que cómo que somos más detallistas para todo, cómo que le tememos a hacer el ridículo, cómo que no nos aventamos decir primero como vamos hacer esto, y a ver como sale, si hay ética, yo he visto muchas personas que tienen mucha capacidad, mucha ética profesional e igual en cuanto a lo moral.

**¿Cuáles son los principales problemas de la mujer en el municipio?** El machismo que todavía está aquí muy arraigado, entonces todavía la mujer tiene el problema de que es golpeada, humillada y sojuzgada por parte del marido, e incluso dentro de la familia se acostumbra de que la mujer desde un inicio la labor que tiene que hacer en muchas familias de aquí de Neza creen tiene en la creencia de antaño que la mujer es para la casa, para tener hijos y para atender al marido nada más.

**¿Se han incorporado las demandas de género en las políticas municipales?** Si yo he visto que sí, pero lo que pasa a lo mejor haga falta personal más capacitado, un momento dado ver la persona que se va a poner en algún puesto.

**¿Qué problemas ha tenido usted para combinar la vida familiar con el empleo y el trabajo político?** Afortunadamente tengo una familia que me apoya en ese sentido, tengo un esposo que me apoya cuando hay que ir a hacer campaña o algo, ahí estamos cuando hay que esperarse, porque hay cosas que hacer, él atiende las labores del hogar, entonces por ese lado yo afortunadamente no tengo ningún problema.

**¿Cuántos años tiene viviendo en C.D. Nezahualcóyotl?** 33 años

**¿Esta participando en la campaña?** Sí

**¿Cómo está participando?** Volanteando en mi comité, hablando con la gente de los proyectos del candidato en fin incitando a la gente para que valore el trabajo que se ha hecho y el trabajo que todavía se puede hacer.

**¿Conoce usted a los candidatos que están contendiendo?** Era Luís Sánchez era Ulloa y era Valentín.

**¿Participo en la campaña política de Héctor Bautista en el 2000?** Tengo 9 años con el grupo del Ing. Héctor este de hecho sí trabajé.

**¿Por qué cree que la gente votó por el PRD?** Por el cambio, la gente estaba deseosa de un cambio, el municipio tiene 40 años, desde ahí eran gobiernos pristas de poderío y nada yo creo que la gente estaba necesitada de ese cambio básicamente.

**¿Cree que gane el PRD en las próximas elecciones?, ¿Por qué?** Por el trabajo que ha realizado el Ing. Héctor, ellos han visto que sí se ha trabajado

en C.D. Nezahualcóyotl, lo que es la pavimentación, lo que es áreas verdes, esparcimiento en el parque del pueblo, si ha habido cambios y se han visto básicamente desde la pavimentación y área verde, aparte de las demás cosas que han hecho pero de entrada eso es lo que esta a la vista, sus áreas verdes, otros partidos también nunca hicieron nada por la zona norte, la parte de cómo yo recorría ahí en zona norte en un centro ahí del DIF, este se veía luego la basura y hay lugares que estaban llenos de tierra y ahora es un lugar que ya es agradable, de alguna manera entonces eso era básico, entonces vieron eso y dijeron fue un buen partido entonces va a continuar .

**¿Qué opinión tiene de la gestión de Valentín González?** Del señor en si no puedo argumentarle gran situación, cuando el estuvo si se hizo algo pero la verdad creo que actualmente se hizo más de este trienio, no se el tendrá su política también buena si valoramos yo creo que si.

**¿Qué opinión tiene sobre las brigadas del sol?** Es una labor muy ardua, me refiero a que anda uno en el sol, es una labor muy buena porque se tiene el contacto directo con la gente y se sabe más de la problemática que tiene el ciudadano.

**¿Qué tipo de trabajo realizan las brigadas del sol?** Es buena, pero lamentablemente nada son cuando viene el periodo de la campaña electoral.

**¿Cómo funcionan la estructura perredista en la campaña?, (Los comités de va se y el partido)** Si, por eso me ha gustado este grupo, porque siempre ósea todos se reúnen en juntas y se acuerdan estas situaciones cómo se va a trabajar en la campaña con la ayuda de comités y de la gente para que no halla acarreados si no que la gente que este convencida y que quiera participar se le incluye y colabora y no que por aquella situación de que va haber una remuneración básicamente lo que yo he visto es por la camiseta.

**¿Qué opinas de la alianza entre los partidos PRI y PVEM?** Vienen hacer lo mismo, ahora si que es la misma gata nada más que revolcada porque de alguna manera han estado trabajando juntos, nada más es para reforzar ellos en el momento de la votación, pero es lo mismo a fin de cuentas.

**¿Qué postura toman los principales candidatos frente a las demandas de género?** En el momento todos prometen, todos dicen que lo van hacer obviamente algunos partidos, ahora si que se viene la de adeveras o que



llegan a ganar y realmente están dentro del poder pues es lo que le decía anteriormente, nada más buscan su beneficio propio.

**¿Al referirnos a la participación de las mujeres en las diversas instancias de la campaña del PRD en el municipio? ¿Considera usted que realizan un trabajo diferente los hombres y las mujeres? ¿Por qué?** Es la misma, obviamente que hay labores muy pesadas que se realizan, esa se las dejan a los hombres, y eso exclusivamente se lo dejan a los hombres pero en cuanto la labor de la mujer es por lo menos las que yo he visto aquí en el grupo, son muy aventadas a lo que les pidan ellas, lo hacen ahí, están temprano para ayudar, no hay nada de que digan es que yo soy mujer, lo hacen y ya estando dentro es una labor muy pesada o decimos mientras tu haces esto nosotras hacemos esta otra labor ya que francamente para nosotras es muy pesada, pero no, de hecho ellas no se inmutan y dicen haber que hay que hacer y lo hacen incluso hay hasta más mujeres en la campaña, incluso yo me he quedado sorprendida cuando hay un evento porque hasta señoras ya ancianitas hay las ven que apenas si pueden caminar y ahí están en el sol, ósea van realmente por la camiseta y yo digo mira aquí no te están pagando y la gente viene por convicción, no viene por que le estén prometiéndole una torta, un refresco, vienen por que les gusta su forma de trabajo les gusta lo que están haciendo.

**Podría describirme un día en la vida de una militante en campaña** Cuando hay que hacer algo, eso es en fin de semana, nos paramos acudimos a donde nos citan, y ahí ya lo que nos invitan, que repartir o que nos toca ahora en este distrito, se acude y se hace digo cuando lo solicitan, porque cuando estamos ocupando cargos normalmente no hacemos esa labor, en nuestro horario si no ya en fin de semana si se requiere ya vamos y colaboramos.

**¿Después de este periodo electoral, cual va a ser su participación?** Estamos esperando a ver si hay algo que hacer como servidor público, se hace y si no tendremos que seguir dentro de lo que es el partido, pues para seguir trabajando y para lograr más cosas.

**¿Qué opinión tiene del PAN?** Pues yo he visto que es un partido que dice una cosa y hace otra, que lo que esta manifestando realmente no lo cumple, si no que como que nos los promete , paso el otro día en la televisión hablo este

señor en inglés y a la mera hora dijo que no había dicho nada, entonces yo digo es una persona que en un momento dado no tiene las agallas para decir si lo dije me equivoque a lo mejor ustedes me entendieron esto pero yo lo quise decir de esta manera, hay muchas formas en las que podría decir una explicación es una persona que si tiene esos cambios que nos podemos esperar los mexicanos de que en un momento dado nos pueden responder, entonces no le doy vida al partido porque si no cambio nada entonces más vale malo por conocido que bueno por conocer, entonces si vieron que no hubo gran cosa, no tuvo la seguridad, no tuvo la firmeza, fue voluble que podemos esperar de esa persona que gobierna lo que es nuestro país.

**¿Qué opinión tiene del PRI?** El tiempo que yo estuve no muy metida, pero yo me di cuenta que ahí la mujer es muy utilizada pero cómo un objeto sexual, no por su capacidad entonces a que si llegan a ocupar puestos también me llegue a dar cuenta que sea profesionista o no, los tratan de una manera muy prepotente, muy grosera y cómo un esclavo si por mi estas, ahí tu tienes que estar aquí cuando yo te lo diga y por mi comes y yo lo llegue a escuchar así de un diputado y así le hablaba a una mujer y dentro de rato que estuve si me di cuenta de eso, quieres este lugar te va salir en tanto sabes que pásale, entonces me di cuenta que es un partido que están los que están porque les costo en su momento, ahí no es por capacidad entonces si nosotros no nos basamos en la capacidad de las personas pues estamos mal, porqué por eso está nuestro gobierno cómo esta, y nos están gobernando como nos están gobernando y desgraciadamente yo comentaba aquí con mis compañeros, nos están cómo pueden los diputados en un momento dado legislar cuando no tienen la preparación y no porque yo diga a fuerza deben de meter abogados, pero si deben de meter personas que tengan un conocimiento de la ley para que poder legislar y hacer nuevas leyes que realmente beneficien a la población.

**¿Por qué prefieres el PRD y no las dos opciones anteriores?** Porque aquí veo que somos tomados en cuenta todos, y que el trabajo se hace coordinadamente todos ósea en conjunto, ósea hay colaboración hay apoyo.

**¿Qué va a mejorar si gana el PRD?** De seguir haciendo la labor que Héctor, ha dejado para que efectivamente la gente diga que siguió la mejoría del municipio y para que en los próximos trienios volver a ocupar un lugar en este

municipio, pero ya lo que tenga que hacerse va hacer en base a la capacidad de los que estén cerca de Luís Sánchez y de el de alguna manera de su capacidad. Esta es básicamente mi idea y ya es cómo una obsesión es hacer una organización de ayuda para la mujer, incluso ya he estado contactando con algunas personas profesionistas médicos, psicólogos y todo para ver quién esta en la disponibilidad de poder hacer una organización de ese tipo, quizás me gustaría tener algún cargo para ayudar para lo mismo, pero no lo tengo en mente siento que eso si se da solito, va a llegar y si no yo tengo en mente algo que me agrada que sería hacer eso la organización.

## 1.12 CUESTIONARIO

**Fecha de entrevista:** 15 de abril del 2003

**Nombre:** Alma Rubí Morales Reyes

**Edad:** 29 años

**Lugar de nacimiento:** México D.F,

**Lugar de origen de tus padres:** Oaxaca

**Estado Civil:** Soltera.

**Número de hijos:** No

**Escolaridad:** Licenciatura

**Profesión:** Derecho

**Ingreso:** Mil salarios mínimos al mes

### **EXPERIENCIA LABORAL PREVIA A SU CARGO ACTUAL**

Servicio social y prácticas profesionales en la procuraduría de justicia del Estado de México, En la Comisión de Derechos Humanos del Estado de México de 1997 a 2000 asesorando a 19 municipios, en una visitaduría general, profesora de civismo en una escuela secundaria, en la procuraduría de 1994 a 1996 como auxiliar del ministerio.

**¿Actualmente ejerce su profesión?** Parte no en su totalidad, pero si me baso en lo de mi profesión para aplicarlas en el cargo que actualmente tengo.

### **PARTICIPACIÓN DE ORGANIZACIONES SOCIALES Y PARTIDARIAS (iglesia, asociaciones vecinales, deportivas etc.)**

En el CAD, que es Integración de Ciudadanos contribuyentes no Asalariados Benito Pablo Juárez García, es la única organización en la que he estado, tiene 7 años, soy noveno regido de Cd. Nezahualcóyotl desde el 2000 al 2003.

---

---

**¿Cómo iniciaste tu participación en este grupo u organización?** Bueno, fue principalmente por los cargos públicos que ocupe anteriormente dentro de la administración, y porque la procuración de justicia ya posteriormente, horita me encargo como regidora en la gestión de la gente y entre por conducto de mis padres.

**Antecedentes familiares de participación en cargos públicos, organizaciones sociales o partidarias (abuelos, padres, hermanos, etc.):** Mis padres, ellos han trabajado dentro de la administración pública municipal, ellos estuvieron anteriormente en el PRI en una organización que se llama Confederación Nacional Campesina, esta estaba dividida pero ellos apoyaban al líder de esa organización.

**¿Qué sucesos o quienes influyeron para que usted participara políticamente?** Influyeron mis padres, pero también influyo el trato con la gente, veía cómo se le apoyaba a la gente, la labor social que se realizaba, pues me gusto y así fue cómo ingrese a la organización.

**¿Que tipo de trabajo realiza la organización a la que pertenece?** Meramente social de apoyo a la comunidad, pero apoyo del bien para todos en general y cuando tienen algún problema pues también se les trata de solucionar, de la mejor manera en la que no sean afectados.

**¿Cómo fue su integración al PRD?** A veces cuando un grupo o una organización es grande necesita el apoyo del poder público, entonces nosotros estábamos independientes, era meramente una asociación civil, cuando de parte de todos los funcionarios de la administración cerraban las puertas a la asociación civil, y pues se podrían decir que nos rechazaban y hubo necesidad de afiliarnos a algún partido para que de esa forma nos apoyaran a solucionar los problemas y a que no fuera discriminada o marginada la organización.

**¿Esta afiliada al PRD? , ¿Desde cuando?** Desde 1997, deje de estarlo desde fines de febrerote este año.

**¿Qué opinión tiene de la política?** Es muy engañosa porque por un lado le brindan el apoyo a una persona y por el otro lado se lo niegan a espaldas, y entonces cómo dice el dicho las apariencias engañan y no es lo mismo tratar

a una persona por simple amistad que dentro de la política y yo creo a veces uno aprende a ser hasta hipócrita.

**¿Qué opinión tiene de la democracia?** De la democracia, pues que es difícil de que se lleve a cabo, es difícil porque por lo regular nada más toman en cuenta a las personas que tienen poder, cómo dicen es la lucha del poder pero a veces no te toman en cuenta mucho, la gente es muy apática pues es difícil que se de la democracia.

**¿Qué tipo de partido es, según usted, el PRD?** Bueno yo considero que los partidos nada más es un simple emblema, unas iniciales, porque por lo regular cada persona tiene su ideología, ya los partidos lo integran todo tipo de personas, y pues son infinidad de ideas, entonces para mi el PRD no tiene así una determinación de cómo es ni que sea, o tenga una ideología política.

**¿Hay muchas mujeres en su organización o son minoría son mayoría?** Son mayoría, hay de todo.

**¿Cuáles son las razones por las que continúa en el PRD?** Ya no estoy en el PRD, porque cuando inicié en el PRD y más aún cómo representante popular yo tenía ideas, pues a lo mejor se podría decir de sueños porque yo pensaba que en realidad en PRD si era democrático, y que si se le apoyaba a la gente, a la solución de sus problemas, muchas situaciones, pero con el tiempo yo me fui dando cuenta que no es así, que los mismos integrantes del PRD les gusta golpetear tanto políticamente como moral a lo mejor hasta legalmente a los mismos integrantes de su partido, la verdad hay mucha ignorancia por parte de muchos servidores públicos de cómo llevar un procedimiento en un cargo popular, no están capacitados ni siquiera para ver cómo se trata a la gente, no pueden ver a una persona ni siquiera asomándose a una puerta porque ya la ven con malos ojos, o cara o tienen el regaño encima o bueno son muchas situaciones que la verdad no me gusta de cómo se están llevando las personas que llevan a cabo al PRD y lo integran y que están dentro de la administración pública, yo fui una persona que fui víctima de los mismos funcionarios y de la administración pública, no saben cuales son sus funciones, bueno sobrepasa ellos confunden el poder con la prepotencia y con muchas otras cosas.

**¿Su grupo político o usted se incorporaron a alguna corriente específica dentro del PRD?** Si, a un grupo que se llama foro nuevo sol que el líder moral es el licenciado José Luís Cañedo.

**¿En el municipio hay alguna organización feminista?** No las conozco.

**¿Consideras que en el PRD municipal, las mujeres y los hombres tienen el mismo trato y las mismas oportunidades?** No, considero porque hay ocasiones en las que, bueno supuestamente los estatutos del PRD dicen que para un cargo de elección popular, la integración de la planilla municipal debe de haber al menos el 30% de un sexo en donde siempre por lo regular el 70% son los hombres y el otro 20 % más o menos son mujeres y el 10 % que también incluye en los estatutos deben de ser una mujer indígena, si entramos las mujeres es debido a que los estatutos lo exigen si no, yo creo que ni entraran las mujeres.

**¿Conoce UD. Los logros del PRD como gobierno para las mujeres?** Supuestamente beneficios que son particularizados, pero gran apoyo hasta la fecha no.

**¿Qué es ser militante del PRD en Cd. Neza? ¿(Grados de aproximación a diversas formas de participación)** Es porqué en la realidad no se da, es participar y ser apoyada en los proyectos del mismo partido.

**¿Qué propondrías al PRD para favorecer su política hacia las mujeres?** Sería muy difícil lo que pueda, es que en el PRD falta mucha capacitación y se pudiera ser que se inicien programas para capacitación, no sé a lo mejor cursos que puedan venir desde el PRD nacional, estatal y ahí se convoquen para que ellas mismas sean incluidas.

**¿Qué relación tienen las líderes con las mujeres de base del PRD?** Luchan por ellas mismas y por las personas que dependen de ellas, es difícil que se dé eso porque cada una de ellas tienen que a fuerzas formar parte de una corriente política donde bueno por lo regular a las líderes no les interesa eso a ellas lo único que les interesa es a la solución de los problemas de la gente lo cual están apoyando a ellas ósea ellas mismas se apoyan, y no otra cosa entonces no obtienen gran parte de beneficio.

**¿Cuáles son las limitaciones que usted considera tienen las mujeres para participar en la política? (Educación, tareas domésticas, falta de**

**interés por el poder y el liderazgo)** Posiblemente cada una de ellas, sea que tienen una familia y tienen que poner atención a ella, porque dice que cuando no esta el gato, los ratones hacen de las suyas, entonces puede ser en cuando a las mujeres, otra podría ser a lo mejor el mismo machismo, porque los hombres la mayoría no les gusta que las mujeres estén dentro de la política porque a lo mejor les andan diciendo no ya te vas a los mitotes, que ya te vas a lo mejor que esto, que lo otro ese seria otra y bueno yo creo que serían las más fundamentales.

**¿Cree usted que las mujeres tienen algo que aportar en la política?** Yo creo que si, porque muchos aspectos que el hombre no ve, la mujer los palpa ella misma entonces es más sensible, la mujer vive los problemas tanto de sus hijos cómo hombres, cómo de sus hijas mujeres y bueno, considero que si podría aportar mucho.

**¿Ha tenido Ud. algún conflicto familiar por participar en el PRD? ¿En la campaña?** No, hasta la fecha no con la familia para nada.

**¿Ha tenido Ud. Algún conflicto dentro del PRD por ser mujer?** Pues si, nunca faltan las envidias, no falta que ya ven a uno que esta creciendo en todos los aspectos a nivel organización, a nivel público, a lo mejor hasta académico y bueno no falta como que bueno como ella ya esta superándose vamos a ponerle un obstáculo en ese aspecto en otros pues obstáculos, en mi caso son las mismas autoridades ya lo comentaba en un principio, no conocen sus funciones, bueno si las conocen pero como son de una expresión una corriente política diferente a la cual yo no pertenecía, pues ellos dicen como no eres de mi organización aunque seas regidora y aunque seas del PRD, no te doy las facilidades o no cuestiono lo que quieres o lo detengo o sabes como tu no estas participando en las elecciones internas de mi organización voy a empezar a molestar a tu gente, a intimidarla a pedirles cualquier pretexto para molestar a tu organización, pues así las personas las asustan y uno trata de hablar con ellos y se cierran, es difícil porque ahí es lucha interna del partido.

**¿Opina usted que existe un estilo masculino y otro femenino de liderazgo?**

Pues si, son completamente diferentes a lo mejor y también depende de los caracteres, las mujeres somos más sensibles y los hombres son más duros,



también hay mujeres así pero no como los hombres, entonces el estilo es muy diferente.

**¿Se considera feminista?** No.

**¿Cómo mujer, cuáles son los problemas con los que se ha enfrentado en el trabajo político que realiza?** Obstaculizan, para subir el cargo político que tienen uno, tan solo para entrar a una planilla municipal, en una secretaria municipal pues todos los grupos pelean, pelean por ese espacio, relegan a la mujer, son iguales ante la ley, aunque hay mujeres también de carácter que aunque a expensas de lo que sea tratan de pasar y si llegan a pasar es con muchísimos obstáculos, ósea nos cuesta más trabajo.

**¿Qué opina de la supuesta superioridad ética y moral de las mujeres?** Nosotras mismas tenemos que darnos ánimos, si hay un obstáculo yo moralmente tengo que decir no debe de hacerse así por esto y si no me ayudo yo la verdad nadie te va animar, porque todo mundo va a tratar de pisotearte.

**¿Cuáles son los principales problemas de la mujer en el municipio?** Uno de los más que yo creo que es relevante son las madres solteras, hay muchísima madre soltera, y necesitan apoyo porque bueno hay unas que no tienen una o dos hijos tienen muchos más y así cómo esta la situación económica considero que es importante, ya sea que se creen no sé talleres de costura se capaciten, no nada más de costura, también en oficios que los mismos hombres se desarrollan, porque eso no es imposible para la mujer.

**¿Se han incorporado las demandas de género en las políticas municipales?**

Muy poco, más bien se van directamente a escuelas, en esta administración se maneja más obras y seguridad pública, pavimentación de calles, los camellones pero a las mujeres fue muy poca si a caso descuento de predio y agua, pero no si a caso un 5% o 10% dirigido a las mujeres.

**¿Qué problemas ha tenido usted para combinar la vida familiar con el empleo y el trabajo político?** Al principio que entré a este cargo público, fue muy difícil a nivel personal, a nivel familiar pues, pero horita ya estoy muy estable, ya me gusta me llevo bien con mi familia no tengo problemas.

**¿Cuántos años tiene viviendo en C.D. Nezahualcóyotl?** Desde que nací a los hasta los 29 años.

**¿Esta participando en la campaña?** En la campaña del PRD no pero en la del PRI si.

**¿Cómo esta participando?** Fui en la campaña invitando a las personas a votar por los candidatos tanto de presidente municipal cómo de diputados locales, invitándolas y bueno continuando con la gestión de la comunidad, invitar a la persona que no conocían y ella me planteaba un problema y decía, yo bueno pues yo al apoyo a la solución de su problema, mas que nada fue eso en invitar a la gente a votar por un candidato.

**¿Conoce usted a los candidatos que están conteniendo?** Si.

**¿Participo en la campaña política de Héctor Bautista en el 2000?** Si

**¿Por qué cree que la gente votó por el PRD?** Porque es generalizado, posiblemente querían un cambio, el PRD tiene poco tiempo gobernando con esto ya son dos administraciones, la primera administración yo creo quedo conforme y pues se pensó que iba a ser igual o mejor.

**¿Cree que gane el PRD en las próximas elecciones?, ¿Por qué?** El presupuesto de Nezahualcóyotl se destino más bien para eso, el presidente lo presento para que se aprobara, en el sentido de yo creo que como disfrazándolo porque las obras que se están realizando han sido por lo regular antes de las elecciones entonces eso da a pensar que el recurso que fue a aprobado, lo esta horita aprovechando para que diga a el presidente esta haciendo algo, pero siempre viendo que estábamos en tiempo de elecciones y horita es lo mismo es otra vez ya están pintando las avenidas principales, y están construyendo uno que otros bienes propiedad del municipio están apoyando algunas escuelas pero eso fue por presupuesto que es del gobierno federal, ósea que vienen de otro ramo y así es como esta el utilizándolo.

**¿Qué opinión tiene de la gestión de Valentín González?** Es muy diferente a la de ahora, es muy diferente porque por o menos a lo mejor no hizo muchas obras, pero si beneficio a muchas, escuelas muchísimas escuelas, dono predios que eran del municipio y que hay muchas escuelas en donde yo creo que la educación es muy importante, bueno si pero la mayoría de las escuelas eran propiedad del municipio, esos predios se donaron a las escuelas para que tuvieran ahora si regularizada la escuela, y bueno fueron

varias situaciones, además de que a los síndicos y regidores que fueran del partido que fueran, fueron muy bien tratados, los consideraron ellos, hacían una propuesta y bueno el presidente la dialogaba con ellos, veía si era o no era propia y bueno el trato fue muy diferente a la de la administración actual, ahora es muy diferente porque ahora al presidente actual los síndicos y regidores somos un cero a la izquierda y no fue lo mismo.

**¿Qué opinión tiene de la gestión de Héctor Bautista?** Pues realmente no me gusta, no me agrada porque los beneficios son únicamente para su organización y horita lo que se está viendo por toda la comunidad es por el mismo presupuesto que aprobamos todo los síndicos y regidores junto con el y porque él da instrucciones a todo el personal de todas las administraciones, el poder se concentra porque todas las tiene personas de su agrupación, no hay direcciones de otro partido, ni tampoco de otras organizaciones y si las hay serán de dos o tres, entonces él da órdenes y dice saben que, nada para tal regidor nada para tal liderada, para entonces eso ya es discriminar y eso no me parece nada de lo que no se hizo en la anterior administración.

**¿Qué opinión tiene sobre las brigadas del sol?** Cómo únicamente se hacen en tiempos electorales pues no tengo buena referencia, si fueran siempre permanentes sí, pero la verdad no tengo buen concepto.

**¿Qué opinión tienes de la labor política que realizan las organizaciones en el Municipio? Y ¿en la campaña?** La mayoría de las organizaciones trabajan más en tiempos electorales y tienen muy diferente forma de trabajar, porque hay algunas que cobran su gestión, hay otras que pues medio cobran, y otras que no cobran, y se dedican a la labor social realizan gestión, invitan a las personas a votar, algunas les llevan pues un regalo muy pequeño simbólico para que voten.

**¿Cómo funcionan la estructura perredista en la campaña? (Los comités de base y el partido)** Bueno ahí hay una cabeza y esa persona se encarga de delegar funciones a diferentes miembros y esos diferentes también tienen a su gente de trabajo y también delegan, entonces hay algunos que se dedican a inspeccionar si todo va bien, pasan informe y por lo regular los que más trabajan son los de la base, las gentes de arriba son muy difícil que yo la vea ir a tocar una puerta y decir oiga tiene algún problema o una gestión es difícil.

**¿Qué opinas de la alianza entre los partidos PRI y PVEM el verde ecologista realizó la alianza?** Porque a lo mejor y hasta perdía su registro, el verde ecologista aquí en el municipio no tiene gente y pues considero que es a conveniencia del verde ecologista más que nada.

**¿Qué postura toman los principales candidatos frente a las demandas de género?** Pues los hombres cómo son muy machistas, si la persona es mujer y ve que es una buena líder pues, si piensan hasta les entra cierto temor a que les lleguen a ganar la candidatura, pero si es buen líder solamente.

**¿Al referirnos a la participación de las mujeres en las diversas instancias de la campaña del PRD en el municipio? ¿Considera usted que realizan un trabajo diferente los hombres y las mujeres? ¿Por qué?** Realiza el mismo trabajo aunque de diferente forma.

**Podría describirme un día en la vida de una militante en campaña** Me levanto, acudo a las oficinas generales con mi líder, ella me dice que voy hacer y si me dice te toca ir de tal calle, a tal calle, a pegar propaganda con tal y tal persona, voy pego propaganda, regreso si termino temprano a lo mejor me dice te toca casa por casa y dar un presente o saludarlas o invitarlas a votar, depende de lo que me diga y voy y ya hasta que concluyamos el trabajo pues ya.

**¿Después de este periodo electoral, cual va a ser su participación?** No tengo nada definido, porque como renuncie yo al PRD independientemente que yo ocupe un lugar público, pero lo que si voy a continuar trabajando y trabajando para la comunidad la labor social.

**¿Cree que hay mejoras en el municipio a raíz de las administraciones perredistas?** No, porque cuando estaba el PRI, ya dejo drenaje, ya dejo luz, dejo pavimentación, eran muy contadas las calles que no estaban pavimentadas, todos los servicios públicos ya los dejó y pues ya cuando entraba el PRD pues ya estaba todo horita lo que esta realizando es ponerle curitas donde ya se estaba abriendo.

**¿Qué opinión tiene del PAN?** Que cómo en todos los partidos hay personas muy inteligentes pero también el lo general que es un partido de empresarios.

**¿Qué opinión tiene del PRI?** Que se esta reestructurando y que si había un mal concepto de él, ya se están abriendo nuevos cuadros de jóvenes, gente jóvenes en el que no tengo mal concepto de el.

**¿Por qué prefieres el PRD y no las dos opciones anteriores?** Porque el PRD pues ya viví en el, y estoy viendo cómo esta perdiendo, porque el cambio que se dio al principio cuando empezó a gobernar horita ya no se esta dando ese cambio tal y cómo lo pensó uno si no que esta denigrando la imagen del PRD y el PAN, porque más bien yo lo veo a nivel nacional, no me gusta como esta gobernando el presidente de la republica tacha a los mexicanos de ignorantes los ha ofendido a lo mejor porque él no es mexicanos de nacimiento, pues si así es, el empresario y es el máximo del PAN cómo serán los demás hay buenos panistas pero la verdad no se.

### 1.13 CUESTIONARIO

**Fecha de entrevista:** 6 de mayo del 2003

**Nombre:** Manuela Dávalos Espinosa

**Edad:** 37 años

**Lugar de nacimiento:** México D.F.

**Lugar de origen de tus padres:** Estado de México, Guanajuato

**Estado Civil:** Unión Libre

**Número de hijos:** estoy embarazada de 1

**Escolaridad:** Bachillerato

**Profesión:** Siempre he estado en este medio de la política

**Ingreso:** 10 mil pesos mensuales

**Personas con las que vive**

Parentesco	Edad	Escolaridad	Ocupación
------------	------	-------------	-----------

**Ingreso**

Pareja 46 años licenciado en pedagogía esta en el PRD 18 mil pesos
--

**EXPERIENCIA LABORAL PREVIA A SU CARGO ACTUAL** Actualmente estoy como jefe de departamento de tianguis, estoy desde 1997, estuve como Coordinadora en varias oficinas de aquí del ayuntamiento, en otras también,

he estado como coordinadora también en empresas, yo trabajo desde que estaba en la primaria, tuve que pagar mi ingreso a la secundaria y al bachillerato en varias cosas.

**¿Actualmente ejerce su profesión?** No

**PARTICIPACIÓN DE ORGANIZACIONES SOCIALES Y PARTIDARIAS (iglesia, asociaciones vecinales, deportivas etc.)** Siempre desde que estoy en el MOVIDIG que tiene ya más de 15 años he participado nada más con ellos, antes de que se formara el PRD, ya después de que fue el PRD seguimos al PRD en Movimiento Vida Digna. Desde hace 15 años, desde sus inicios militar dentro del grupo porque el grupo tiene comités los comités se tienen con abasto, entonces vamos y nosotros le asignamos el tiempo que nos queda libre, si tengo sábado o domingo voy medio día esa es mi forma de participar en el grupo

---

---

**¿Cómo iniciaste tu participación en este grupo u organización?** Me enteré de que se hacían reuniones ahí vecinales y ya fui y ahí los conocí.

**Antecedentes familiares de participación en cargos públicos, organizaciones sociales o partidarias (abuelos, padres, hermanos, etc.):** Pues mis abuelos dentro de sus pueblos, de su comunidad pues tenían el cargo de Juez y todo eso de lo que se ve en los pueblos.

**¿Qué sucesos o quienes influyeron para que usted participara políticamente?** Pues nadie, te digo nada más me entere y quise ir a ver de que se trataba, me gusto que era una forma diferente a como trabajaba el PRI porque el PRI en una ocasión me fue a ver para que participara con ellos pero no me gustaba la estructura que tenían daban nombramiento y todo pero nunca te daban las formas para accionar para trabajar con la comunidad por eso no me gusto, me entero del Movimiento Vida Digna y voy y me gusta y ya desde ahí estoy con ellos.

**¿Que tipo de trabajo realiza la organización a la que pertenece?** Pues es social a la comunidad

**¿Cómo fue su integración al PRD?** Ellos venían del PESUM del PMS siempre han sido un grupo de izquierda, siempre en contra de lo que era el gobierno el PRI.

**¿Esta afiliada al PRD?, ¿Desde cuando?** Si desde 1989.

**¿Qué opinión tiene de la política?** La política en si no es muy limpia que digamos, es sucia, porque nada más se manejan intereses propios, se va perdiendo el proyecto que se tiene como partido, ya van haciendo sus amarres para únicamente lo que les conviene; eso es la política.

**¿Qué opinión tiene de la democracia?** Pues la democracia si fuera como la palabra lo dice, que es el pueblo el que eligiera pues estuviera muy bien, pero no realmente el PRD quiere mantener una democracia que le conviene al PRD, no que le conviene al pueblo, porque nos presentan varios candidatos pero no los elegimos nosotros, ya de los que ellos eligieron, ya nada más tienes que elegir a uno pero, a lo mejor no es el que te convenía a ti eso es.

**¿Qué tipo de partido es, según usted, el PRD?** Pues mira, por sus siglas es democrático no pero no lo es, ya que estamos dentro y te das cuenta que no lo es, se hacen tejes y manejes para lo que les conviene a unos, a ellos a unos cuantos, son minoría, no como organización del MOVIDIG son mayoría, en lo que es el PRD son pocas mujeres, tan pocas que los estatutos nada más te marca un 30% en cada elección, puede entrar que de cinco, entra nada más una mujer que son tan pocas que a nivel estado nada más entraron dos 2 ya hablar del Estado es mucho a ocupar los puestos a la diputación.

**¿Cuáles son las razones por las que continúa en el PRD?** Porque que algunos se les olvide que el partido tiene un proyecto no quiere decir que se nos olvide a todos y lo que yo si creo, es que desde donde estés debes de dar tu mejor esfuerzo y hacer las cosas lo mejor que se puedan con los medios que tienes, también tenemos todo para trabajar y a veces las mínimas cosas luego no hay ni en que sentarse.

**¿En el municipio hay alguna organización feminista?** No, se trato de organizarse una, como hace tres cuatro años pero las mismas mujeres no se pusieron de acuerdo todas querían la presidencia de ese grupo de mujeres,

entonces hasta golpes llegaron y no funcionó porque no se pusieron de acuerdo.<sup>3</sup>

**¿Consideras que en el PRD municipal, las mujeres y los hombres tienen el mismo trato y las mismas oportunidades?** El mismo trato a lo mejor si, pero las mismas oportunidades no, inclusive en la administración somos pocas mujeres las que estamos, entonces no tenemos las mismas oportunidades todavía nos siguen relegando.

**¿Por qué razones?** Porque todavía tienen los hombres arraigado el machismo, que ellos son mejor, que nosotras tenemos que estar atrás de ellos y no dan y no dan la oportunidad para que también no se vea que ellos son los que avasallan, todo porque bueno que entren dos, tres de 100.

**¿Conoce ud. Los logros del PRD como gobierno para las mujeres?** Nada mas hemos tenido logros aquí en el Municipio, regidurías de las ahora que ha entrado el PRD, fue una mujer, la vez pasada, el trienio pasado una diputada y horita va otra y van como unas tres cuatro regidoras.

**¿Qué se obtiene de militar en el PRD?** Pues a veces nada, más que una satisfacción de plano y estar en algún grupo político.

**¿Qué es ser militante del PRD en Cd. Neza? (grados de aproximación a diversas formas de participación, etc...)** Se supone que es alguien que esta activo y que debes de hacer funciones que te va poniendo el partido, pero aquí no es así no funcionan los militantes así, en el partido sólo funcionan los militantes cuando hay elecciones internas, cuando acabe los que están arriba ya no regresan, entonces ahí si funcionamos como militantes, se empiezan los comités de base entonces ahí si se considera militante de estar activo en el partido.

**¿Qué propondrías al PRD para favorecer su política hacia las mujeres?** Yo lo que siempre les he dicho a las Mujeres cuando he ido a los congresos, que defiendan la posición de nosotros, que debe de abrirse al 50% de participación de mujeres y cincuenta de hombres, pero no van a los congresos y ya esta hecho todo nada mas van e igual que en la Cámara alzan la mano no, nada mas se lo toman muchas de que van al congreso son tres días los que van y bueno se van a vacacionar tres días, pero no llevan propuestas ya

---

<sup>3</sup> Se refiere al intento de Formación de la Coordinadora Nacional de Mujeres que se instaló en todo el país.



les dicen esto esta así y así votan, sí se hacen mesas de trabajo, pero si no llevan propuestas, no funcionan las compañeras que han ido yo les he dicho defiendan la posición de nosotras pelen el 50 y 50 pero no, nos dicen nada igual en el Congreso no van muchas mujeres van la minoría van más hombres.

**¿Qué relación tienen las líderes con las mujeres de base del PRD?** Pues más bien no hay, más bien las que se creen líderes siempre están a lo que dicen los hombres con los compañeros que líderean el partido.

**¿Cuáles son las limitaciones que usted considera tienen las mujeres para participar en la política? (Educación, tareas domésticas, falta de interés por el poder y el liderazgo)** Pues yo creo que es un conjunto de todas esas, como una combinación de todo, en primera, si influye mucho que tengas el tiempo, que te permitan tus hijos, tu marido, en fin, si tu marido no es afín al grupo o al partido, pues casi no las dejan ir, eso lo vemos nosotros en los comités que pues las señoras nada mas van a ir porque es una hora lo que se platica con ellas porque si no o, dicen ya me voy porque tengo pues sus cosas domésticas que hacer y de educación también porque hay muchas mujeres que a lo mejor acabaron la primaria y no les interesa el partido como tal, es de educación primero y después de sus asuntos domésticos.

**¿Cree usted que las mujeres tienen algo que aportar en la política?** Yo siempre he dicho que para las mujeres de que debemos de dar iniciativas por ejemplo de ley, yo creo que es sonado las violaciones de que si hubiera más mujeres en la Cámara de Diputados hubiese iniciativas para que a los violadores se les castigará de otra forma no que la ley es luego muy blanda con ellos.

**¿Ha tenido ud. algún conflicto familiar por participar en el PRD? y ¿en la campaña?** Anteriormente si, porque me decían que le dedicaba mucho tiempo al partido, pero yo les decía es que a mi me gusta, y ya entendieron mis papas y ya es tu vida no, y en la campaña no, no he tenido ningún problema.

**¿Ha tenido ud. algún conflicto dentro del PRD por ser mujer?** No

**¿Opina usted que existe un estilo masculino y otro femenino de liderazgo?** Esta bien, porque es como la combinación de los sexos si hay

hombres y hay mujeres debemos de entrelazarnos, pero que no nos releguen tanto.

**¿Se considera feminista?** No, no tan feminista, porque a veces se pierde el concepto, y hay muchas compañeras decir feminista es embriagarme, empedarme y así yo creo que no soy mujer, y definiendo la posición de la mujer nada más.

**¿Cómo mujer, cuáles son los problemas con los que se ha enfrentado en el trabajo político que realiza?** Pues que nos dicen sabes que tu nada más haces esto y nosotros vamos a tomar las otras decisiones tu eres soldado nada más los generales somos nosotros.

**¿Qué opina de la supuesta superioridad ética y moral de las mujeres?** Pues superioridad no es mucha, porque para las mujeres no llegan si es realmente por vía capacidad, tardan mucho tiempo en llegar a un buen puesto, si es porque lo decían también unos compañeros hombres, si es por vía vaginal llagan muy rápido, entonces yo creo que ahí la superioridad habría que manejarse bien y si alguien que esta en un puesto de dirección, en este caso es porque realmente es capaz o porque utilizo la vagina.

**¿Cuáles son los principales problemas de la mujer en el municipio?** Pues el desempleo, la atención médica, porque he platicado con las mujeres de mi área y dicen que es difícil, se dedican a lavar, a planchar y de salud porque como no tienen empleo, no tienen acceso a los hospitales públicos y no se les atiende así como que muy rápido.

**¿Se han incorporado las demandas de género en las políticas municipales?**

Se trata de tomarse en cuenta y bueno se han intentado abrir programas pero no tanto hacia mujeres, cuando es hacia mujeres han sido muy limitados, nada más te dan un espacio, no sé de 3 mil mujeres, cuando no sé como este horita hubo un programa para ayuda a mujeres que fueran madres solteras que se demostrara con acta que lo eran, si no, no podían atenderlas, entonces hay más que son viudas que son dejadas etc... y que tienen la misma necesidad que una madre soltera pero no pudieron entrar.

**¿Qué problemas ha tenido usted para combinar la vida familiar con el empleo y el trabajo político?** No, yo si no he tenido problemas, porque mi

pareja anda en lo mismo, cada quién realiza sus actividades por separado, en eso si no me tengo porque meter.

**¿Cuántos años tiene viviendo en C.D. Nezahualcóyotl?** 35 años

**¿Esta participando en la campaña?** Si

**¿Cómo esta participando?** Estuve participando llevando la estructura electoral en el distrito 41

**¿Conoce usted a los candidatos que están conteniendo?** Si

**¿Participo en la campaña política de Héctor Bautista en el 2000?** Si

**¿Por qué cree que la gente votó por el PRD?** Porque ya estaban muy cansados de cómo venía manejándose el PRI, aunado a esto se da que a nivel federal Salinas nos hace ese saqueo, llega Ernesto Zedillo y nos sentimos así como que mal y nos deja todos hundidos, llega Zedillo no hace muy buena política y la gente ya se harta da su voto de castigo ahora vamos a ver que tal nos funciona este y por eso es que pierde el PRI aquí en Neza en 1996.

**¿Cree que gane el PRD en las próximas elecciones?, ¿Por qué?** Pues porque hay programas que siempre los ha habido del ramo 26, ahora del 33, y ahora si se lanza a atacar los problemas de la comunidad, todos los que cumplieron los requisitos entraron o entran y en el gobierno del PRI no lo hacían publico, eran muy cerrados, en los programas, nada más entraban sus agremiados cuando nos veían a nosotros para hacer algo por ejemplo aquí en Nezahualcóyotl las pavimentaciones, nosotros tuvimos que pagar la pavimentación de los vecinos, resulta que no que ahora es el mismo programa, el mismo rubro, pero si nos cobraba, y ahora ya no se cobra, entonces la gente dice si están trabajando y ahora no me pidieron ni un peso y se ve que hay obras que se repavimentó, que se acabo de pavimentar ,que todavía hay otra calle por pavimentar y se esta pavimentando, un ejemplo abren programas en niños, se incrementan estímulos para la educación básica, se incremento porque estaba reducida a 2700 y algo de becas llegó a 5 mil, se ampliaron los programas se esta trabajando y se le atiende a la gente y se da respuesta y se le da un beneficio que antes no lo hacía, yo creo que por eso si se ve que hubo cambio.

**¿Qué opinión tiene de la gestión de Valentín González?** Es cuando se da el despegue, se abren los programas pero como Presidente se ponen metas a

corto, mediano, y largo plazo, yo creo que si ha sido una buena labor en comparación con el PRI, se han puesto de acuerdo entre los presidentes para darle continuidad a los programas .

**¿Qué opinión tiene de la gestión de Héctor Bautista?** Es igual, el continuo, los trabajos, trata que vengan inversiones extranjeras, no se logró, pero ahora lo retoma, Luís Sánchez.

**¿Qué tipo de trabajo realizan las brigadas del sol?** Quién las inicia es Andrés Manuel López Obrador, y nos dio muy buen resultado, y yo digo que dio más resultado, porque se manejó una hoja que decía arriba el mosquito, creo que dio buen resultado, porque se pasaba casa por casa, se iba sección por sección y una compañera tenía que encargarse nada mas de esa sección, y darles sus visitadas frecuentes a todas las familias, y pues si, si funcionó

**¿Qué opinión tienes de la labor política que realizan las organizaciones en el Municipio? Y ¿en la campaña?** Pues como labor política no, yo entiendo como política es concienciar a la gente de lo que es la realidad en que vivimos, y lo que ellos hacen es ofrecerles cosas a la gente para que estén con ellos, así políticos no son, son populistas, y en la campaña se unen apoyando al candidato, poniéndole gente para que lleve a las casillas el día de la elección, porque ya hay brigadistas que son pagadas por el partido y que son las que andan en la campaña.

**¿Cómo funcionan la estructura perredista en la campaña? (los comités de base y el partido)** No funcionan casi los comités de base, funcionan los grupos políticos, los comités de base no funcionan mas que cuando se vuelven a renovar, acaba la gestión una mesa, pero de ahí no los vuelves a ver, no sabes que comité de base es el de tu sección, son los grupos sociales, lo que realmente es el partido, porque ni el partido funciona como tal.

**¿Qué opinas de la alianza entre los partidos PRI y PVEM?** Más que nada es querer volver a tomar fuerza, pero ahí el verde nada mas se quema al acercarse al PRI.

**¿Qué postura toman los principales candidatos frente a las demandas de género?** Pues los candidatos si, prometen y dicen cosas, ya hay que ver ya que están adentro saber si realmente lo van a hacer, pero no, no las toman muy en cuenta los candidatos.

**¿Al referirnos a la participación de las mujeres en las diversas instancias de la campaña del PRD en el municipio? ¿Considera usted que realizan un trabajo diferente los hombres y las mujeres? ¿Por qué?** No yo creo que el trabajo es el mismo, pero no como ellos llevan la batuta en el PRD, entonces dicen tu has esto y yo hago lo otro.

**Podría describirme un día en la vida de una militante en campaña.** Levantarme muy temprano, acudir al Comité de campaña, hacer el recorrido que ya se tenía programado, salir como a las 9:00 hrs., repartimos las secciones, regresar otra vez al comité como a las 14:00, y bueno quedaba el recorrido de la tarde, que ese se acababa como a las seis, y después, estar en el comité lo que a mi correspondía ver en que casilla había que acomodar gente, sino, pedir a los compañeros gente y ver lo de la estructura, y salivamos como a la 10:00.

**¿Después de este periodo electoral, cual va a ser su participación?** Pues no sé

**¿Cree que hay mejoras en el municipio a raíz de las administraciones perredistas?** Si

**¿Qué opinión tiene del PAN?** La imagen que llega a manejar Fox mas que nada , llega ser ofensiva, y llega a ser corriente con su forma de hablar, piensa que somos ignorantes, ellos no tienen experiencia, los que están en el gobierno federal, son empresarios, su carisma populachero.

**¿Qué opinión tiene del PRI?** Traen y arrastran mucha corrupción consigo, y yo pienso que tienen que renovarse completamente, meter a gente nueva que no haya participado en puestos populares si no van a seguir iguales.

**¿Por qué prefieres el PRD y no las dos opciones anteriores?** Porque es un partido más joven, y por que si vamos a corrupción, creo que es un partido más de izquierda y trata de mejorar la condición general del pueblo, trata de ir queriendo cambiar las cosas, si prefiero al PRD.

**¿Qué va a mejorar si gana el PRD?** Pues agorita y según las propuestas de Luís Sánchez es que va a buscar la inversión y le va dar continuidad a los programas que ya están establecidos, porque la gente le pide en su campaña que no se vayan a cancelar esos programas y lo que deje pendiente Héctor Bautista.

**¿En algún momento buscaría un puesto de elección popular?** No nunca me ha interesado, solo yo le doy mi tiempo libre al partido, no estoy de lleno, nunca me ha interesado, es triste que las mujeres que nos representan no tengan propuestas, ahora igual salió de aquí Juanita Bonilla ya lleva muchos años en el partido, llega a la diputación y no la volvimos a ver, no regresa a ayudarnos, de que hiciéramos un centro de atención a la mujer, porque hay muchas golpeadas, violadas, que necesitan ayuda psicológica, jurídica, dicen que pues no pero es que tenemos muchos gastos, que porque siempre se necesita dinero, solo buscamos un lugar, mobiliario y no cuesta mucho el mobiliario, horita estoy contenta con mi labor, aquí en tianguis porque la gente dice que antes con los priístas iban a pedir apoyo y no los recibían y si los recibían era con una carota, piensan eso horita la gente esta muy contenta de que nosotros si los recibimos en primera porque es nuestro trabajo, y porque estamos viviendo del erario público, y tenemos que atender a la gente.

#### 1.14 CUESTIONARIO

**Fecha de entrevista:** 27 de octubre del 2003

**Nombre:** Araceli González Menéndez

**Edad:** 53 años

**Lugar de nacimiento:** Distrito Federal

**Lugar de origen de tus padres:** Tierra Blanca Veracruz y su padre del Distrito Federal

**Estado Civil:** Soltera, si no seguimos trabajando aquí

**Número de hijos:** 4

**Escolaridad:** preparatoria, secretaria bilingüe

**Profesión:** Maestra de Inglés

**Ingreso:** 57 mil pesos aproximadamente

**Personas con las que vive**

**Parentesco**

**Edad**

**Escolaridad**

**Ocupación**

**Ingreso**

Hijo	19 años	Preparatoria	trabaja con ella	4 mil
Papa	75 años	Secundaria	almacenista del aeropuerto	el mínimo

### **EXPERIENCIA LABORAL PREVIA A SU CARGO ACTUAL**

<b>Empresa o institución desempeñado</b>	<b>periodo</b>	<b>cargo</b>
--	----------------	--------------

Bancomer	10 años 1969-1979	Jefe de departamento
Escuelas de inglés	9 años	Profesora

**¿Actualmente ejerce su profesión?** No, estoy dedicada completamente a la política

### **PARTICIPACIÓN DE ORGANIZACIONES SOCIALES Y PARTIDARIAS**

**(iglesia, asociaciones vecinales, deportivas etc.)** Desde 1997 como secretaria de la UGOCEM

**¿Cómo iniciaste tu participación en este grupo u organización?** Entre a la UGOCEM como secretaria, por la necesidad de tener ingresos, trabajaba como maestra en las mañanas y como secretaria en las tardes, y me gusto tanto que entre de lleno a la política y deje la escuela, decidí el trabajo a la comunidad, empecé con un espacio aquí en el ayuntamiento con estímulos a la educación básica visitando a los niños de escasos recursos, ahí vi. la pobreza extrema, entonces me empecé a interesarse en todos los problemas de la gente y de ahí nació todo aquello que traía yo, que no lo tenía yo definido, fue donde me di cuenta que había muchas necesidades, entonces me dije ojala pudiera yo apoyarlos en alguna forma ahí fue donde empecé a preocuparme pensé en el problema de la comunidad y con niños, madres solteras y adultos mayores, de ahí estuve dos años en estímulos económicos, después me fui a bolsa de trabajo, fui jefa de bolsa de trabajo en zona norte, en el periodo del señor Héctor Bautista, así empecé mi entrada a la política a pesar de que la política es algo difícil y siento yo que ahí fue la base donde yo empecé.

---

---

**¿Cómo participaba?** En las campañas, a tocar puertas promover el voto se venían pues trabajando en grupos, participación en la calle, visitando a la gente y principalmente convencerla de que el partido era la mejor opción, ósea que ahí yo me inicié como perredista que ahora sigo siendo, es de ahí que empecé yo mi trabajo y en las organizaciones, siempre hay funciones de por ejemplo apoyos sociales, promover certificados primaria y secundaria para la gente adulta y asesorías jurídicas de trámites, promoviendo nuestra organización y ya en el ayuntamiento tenemos nuestros horarios cerca horario que cubrir en la administración y cierto horario en la calle .

**Antecedentes familiares de participación en cargos públicos, organizaciones sociales o partidarias (abuelos, padres, hermanos, etc.):**

Primos, uno fue delegado de la Venustiano Carranza en la época del terremoto, después fue director del metro se llama Alberto Menéndez.

**¿Qué sucesos o quienes influyeron para que usted participara políticamente?** La gente, las necesidades, ante todo por eso me interese, esa es mi meta.

**¿Que tipo de trabajo realiza la organización a la que pertenece?** Pues primero cubrir mi espacio como regidora, gestorías, trabajo social y promover el voto para convencer a la gente de que el PRD es la opción.

**¿Cómo fue su integración al PRD?** Pues trabajando en el medio como secretaria, fui interesarme en eso, en las ideas de que hay cambio, el PRI siempre llevaba, uno decía el PRI de todas maneras gana, pero ya estando encaminada en la organización haz de cuenta de que hay que tener cambios no siempre los mismos y ahora lucho porque el PRD sea el de la alternativa social que no sea solo un pase para un voto nada más, si no que siga siendo la alternativa real de la sociedad a cambios.

**¿Esta afiliada al PRD? ¿Desde cuando?** Si, desde 1997

**¿Qué opinión tiene de la política?** Es muy interesante, pero a la vez hay muchos desengaños, uno piensa que las cosas se hacen de una forma y a la mera hora resulta diferente, pienso que la política va encaminada a cambios y si uno lo sobrelleva puede llevar muchos objetivos, en torno a la política no



estoy decepcionada, pienso seguir luchando para que mis ideales sean los mismos, la política se encamina mucho a la sociedad.

**¿Qué opinión tiene de la democracia?** Es para cambios ahora no es por dedazo si no ahora es por votos ante todo la democracia nos ha servido para tener esos logros que deseamos.

**¿Qué tipo de partido es, según usted, el PRD?** El de la alternativa real de la sociedad yo lucho porque el PRD siga siendo eso siga trayendo más cambios por ejemplo las ideas de López Obrador, las ideas de nuestros gobernantes aquí en Neza, yo pienso que la gente cada vez se esta convenciendo mitad y mitad hay mucha abstención que no se ha cumplido con el objetivo pero es que si se necesitan muchos años para que el PRD siga sobresaliendo.

**¿Hay muchas mujeres en su organización o son minoría?** Muchas, somos mayoría, porque todas luchamos por lo mismo, por lo regular en nuestra organización muchas son madres solteras y sin querer aparte de buscar un apoyo económico igual sale de ellas ayudar a la gente, por lo mismo que ellas padecen entonces y ayudan dando gestorías , apoyos sociales, siento yo que mis compañeras van creando un ideal por el cambio, ellas quieren un cambio y para ellas pues es el trabajo con la gente, todas las mujeres vamos con la misma meta ayudar lo tenemos ya adentro y sin querer tenemos un líder que no lo descubrimos hasta que estamos en la calle , yo pienso eso de ellas pero yo a como platico con ellas y muchas veces coincidimos parece que son los mismos ideales que todos tenemos y claro sobresalir con el tiempo en la organización existe un 60% de mujeres y un 40% de hombres.

**¿Cuáles son las razones por las que continua en el PRD?** Mis ideales

**¿Su grupo político o usted se incorporaron a alguna corriente específica dentro del PRD?** No ósea nosotros somos UGOCEM desde 1957 y nuestros líderes desde un inicio han sido Vicente Lombardo Toledano, Jesús Orta, son varios ya tenemos una trayectoria, nosotros tenemos nuestros estatutos, tenemos nuestros principios de la UGOCEM los cuáles nosotros manejamos con la gente y pues nuestros principios ante eso es de apoyar al obrero y al campesino ahora aquí en Neza es a la comunidad, son muchas personas que vienen de provincia por no tener recursos dejan sus tierras para venir a

trabajar acá y pues defenderlos no, es la base los obreros y los campesinos actualmente quién lídereas la UGOCEM es el Lic. Valentín González Bautista.<sup>4</sup>

**¿En el municipio hay alguna organización feminista o de mujeres?** Hay muchas compañeras que hablan de lo de la mujer aunque si parten de alguna organización sé que en la cámara hay varias organizaciones como las de Rosario Robles y de varias organizaciones y cada quién tiene su organización aparte de pertenecer a un partido aquí en Neza no estoy enterada.

**¿Consideras que en el PRD municipal, las mujeres y los hombres tienen el mismo trato y las mismas oportunidades?** No, todavía hay mucho machismo, hay todavía mucha separación de género, él hombre aquí principalmente en estos lugares de Neza todavía hay mucho machismo porque ya hay personas que dicen pues ya la mujer también debe de participar tanto es una Reina como es Rey ósea es igualdad, lo veo en el trabajo, tan solo aquí en la cuestión administrativa ya hay mas regidoras que antes, había una o dos horita somos cinco más una síndico, entonces creo del PRD somos tres una síndico y dos regidoras, pero poco a poco se ve que las mujeres ya tienen más espacios, tanto académicos profesionistas, pero he visto mucho en la calle que el marido le pega a la mujer, por las vivencias que he tenido hay muchas personas que me dicen es que mi marido ya no me deja trabajar que porque soy mujer, eso es en cuestión de comunidad, pero en cuestión de política, yo creo que ya estamos logrando casi la igualdad.

**¿Conoce ud. Los logros del PRD como gobierno para las mujeres?** Si que ya nos dejan trabajar, ya nos dejan ser regidoras, ósea que la democracia ya se esta dando.

**¿Qué se obtiene de militar en el PRD?** Aparte de un espacio político, también económico de ahí se logran más apoyos para la gente mayor, aquí tenemos la oportunidad de proporcionarles algún servicio más, como en medicamentos con una carta de nosotros nos pueden apoyar dándoles prioridad en el DIF, en mi caso porque es por lo cual estoy aquí también.

**¿Qué es ser militante del PRD en Cd. Neza? (grados de aproximación a diversas formas de participación, etc...)** Ante todos los ideales que trae una, es participar como militante en las campañas, tocar puertas y luchas por

---

<sup>4</sup>.-Valentín González Bautista fue el primer presidente Municipal de Nezahualcóyotl de extracción perredista, actualmente es diputado federal.

los intereses de uno y de la organización, soy militante de mi partido porque creo en él y creo en los líderes por los cuales estoy trabajando.

**¿Qué propondrías al PRD para favorecer su política hacia las mujeres?**

Más espacios, que nos den más apoyos económicos, ya que si uno quiere abrir un espacio para la tercera edad no hay, áreas verdes, se están terminando porque ya el asfalto es el que está acabando con todo eso yo le pido al PRD de oportunidad de abrir áreas para la gente necesitada, me preocupa mucho la tercera edad de que muchos vamos para allá y no hay lugares albergues en Neza principalmente para cubrir todas esas necesidades eso es lo que me gustaría que el PRD se enfocara un poquito más, en la parte de sus impuestos, se cubran también para esos espacios.

**¿Qué relación tienen las líderes con las mujeres de base del PRD?**

Pues no, cada quién forma sus áreas yo por ejemplo en mi organización acuden ahora más que antes porque saben que yo tengo un espacio donde yo las puedo apoyar más, entonces lo que yo pienso que es de acuerdo a la posición donde estemos porque estando uno aquí representa a todas ellas y por lo mismo yo les dije ahora yo soy representante de ustedes que pueden acudir a mí en los apoyos que estén en mis manos se los daré.

**¿Cuáles son las limitaciones que usted considera tienen las mujeres para participar en la política? (Educación, tareas domésticas, falta de interés por el poder y el liderazgo)**

Claramente la educación, desgraciadamente hay mucha gente que viene de provincia por la cuestión económica no alcanzan a tener un grado de estudios eso lo veo en las madres solteras que por lo regular son personas que por carecer de estudios tienen que realizar aseos de casa, claro que he conocido a personas que trabajan de noche, pero todo con el fin de sacar a los hijos y esto se viene a dar a poco apoyo económico que tuvieron en su lugar de nacimiento, aunque si me enfoque también a la mujer que ya ha sobresalido, tenemos muchas mujeres profesionistas como tu que ya salen, la gente se preocupa por estudiar se preocupa más por la gente que no lo ha hecho, también faltan cuadros políticos y uno de ellos es el estudio que hay que sobresalir un poquito más por el mismo trabajo no tienen esa oportunidad de sobresalir pero ellas están participando.

**¿Cree usted que las mujeres tienen algo que aportar en la política?** Pues sus ideales, dependiendo tal vez unas tengan los mismos que yo, tal vez otras tengan en otra forma pero no sé eso ya depende de cada quién.

**¿Ha tenido ud. Algún conflicto familiar por participar en el PRD? ¿en la campaña?** Pues un poco con mis hijos, porque ya no les dedico el mismo tiempo de convivencia sábados y domingos porque también aquí hay que trabajar sábado y domingo es lo único, pero ya me apoyan.

**¿Ha tenido ud. Algún conflicto dentro del PRD por ser mujer?** Hasta horita ya ninguno y antes porque empezaba, me imagino que la mujer pues era un poquito más relegada, yo desde que estoy participando hay igualdad con mis compañeros y en el partido casi veo que la mujer es la que participa más en cuanto a reuniones en cualquier partido casi la mujer es la que sale, hay más mujeres que hombres, participaciones del PRI de todos lados casi siempre la mujer es la que participa más.

**¿Opina usted que existe un estilo masculino y otro femenino de liderazgo?** Somos iguales

**¿Se considera feminista?** No, me considero mujer nada más

**¿Cómo mujer, cuáles son los problemas con los que se ha enfrentado en el trabajo político que realiza?** La experiencia porque mucha gente hombre tiene trayectoria de tiempo en la política se saben los artículos, estatutos y uno que empieza empezamos desde la nada, además nuestros ideales es aprender es lo único.

**¿Qué opina de la supuesta superioridad ética y moral de las mujeres?** Que vamos bien vamos avanzando dependiendo de la mujer que sea.

**¿Cuáles son los principales problemas de la mujer en el municipio?** Muchas madres solteras con muchas dificultades económicas para salir adelante.

**¿Se han incorporado las demandas de género en las políticas municipales?** Estuve en el congreso de Zacatecas de delegados en el VI congreso entonces ahí la mujer quería el 50% y se nos dio el 30% y ahora queremos el 50% porque no.

**¿Qué problemas ha tenido usted para combinar la vida familiar con el empleo y el trabajo político?** El tiempo nada más, es el único y pues, la

organización del hogar un poquito se deja el hogar un rato, porque tenemos un día de descanso y ese día hay que hacer todo lo pendiente.

**¿Cuántos años tiene viviendo en C.D. Nezahualcóyotl?** Más de cuarenta.

**¿En que fecha y que circunstancias le hicieron pensar que usted podía ser candidata a regidora?** Mi trabajo yo creo, mi dedicación, mi trabajo de campo lo valora la misma gente que es la que voto, por mi trabajo los compañeros me propusieron y mis compañeros votaron por mí, la misma comunidad que me ha tratado los líderes Valentín González se; eligió un jefe de grupo de todos los compañeros de un área en una aula se propuso un jefe de grupo, un secretario, y por mayoría y los demás lo aceptaron por democracia como se usa ahora.

## 1.15 CUESTIONARIO

**Fecha de entrevista:** 11 de marzo del 2002

**Nombre:** Cirilo Revilla Fabián

**Edad:** 43 años

**Lugar de nacimiento:** Originario del Estado de Oaxaca

**Lugar de origen de tus padres:** Oaxaca Municipio Villa Hidalgo, Sierra Juárez

**Estado Civil:** Casado

**Número de hijos:** 2

**Escolaridad:** Lic. Ciencias políticas ENP Acatlán

**Personas con las que vive** Esposa Hijo

**EXPERIENCIA LABORAL PREVIA A SU CARGO ACTUAL**

**Empresa o institución**                      **periodo**                                      **cargo**  
**desempeñado**

Regidor por el PRD	1994-1996	regidor
Integrante del Movimiento Vida Digna en Cd. Nezahualcóyotl se ha extendido en varios municipios del Estado de México.		
Fui integrante del Partido Mexicano de los Trabajadores, la fusión con el PSUM, se conformo el Partido Mexicano Socialista y posteriormente por hay del año de 1989 fueron fundadores del PRD y desde entonces se ha estado participando dentro de la política.		

**¿Actualmente ejerce su profesión?** Sí como diputado local de Nezahualcóyotl distrito 41.

**PARTICIPACIÓN DE ORGANIZACIONES SOCIALES Y PARTIDARIAS (iglesia, asociaciones vecinales, deportivas etc.)** Movimiento Vida Digna, organización que viene de una fusión de varias organizaciones que se fue fortaleciendo, yo recuerdo de una organización que nosotros creamos que fue la Unión de Vecinos de la Colonia las Águilas, después se convirtió en Unión de Vecinos de ciudad Nezahualcóyotl, después devino al Movimiento Vida Digna, 1990-1992.

---

**¿Cómo inició su participación en este grupo u organización?**  
Fundamentalmente las organizaciones sociales tienen un fin distinto a un partido político, las organizaciones sociales se conforman fundamentalmente para resolver problemas inmediatos, como la escasez de agua, la pavimentación, las banquetas, bueno un sin fin de cuestiones de la comunidad y sobre la base de ello pues nos tocó estar al frente organizando, tratando de resolver los problemas de la comunidad, como la exigencia de descuentos en impuestos, como el predial o la cuota como el agua, cuestiones como la necesidad de tener tarjetas como tortibonos, tarjetas de la leche y bueno un sin fin de necesidades de la propia población, inclusive el asunto llegaba a

veces con el incremento de lo que pudiéramos de llamarle el transporte pasaje, entonces estuvimos participando desde entonces.

**¿Qué opinión tiene de la política?** Mira, yo formo parte de dos visiones de la política, lo que es la ciencia política, y lo que es la política como tal, pues hay una gran diferencia, si nosotros vemos la política desde el punto de vista académico o desde el punto de vista como ciencia, pues es diametralmente distinta. Aquí estamos pensando en concertaciones en diálogos, en siempre llegar a acuerdos, si esta ya dentro de la práctica política de alguna manera toma algunos de los elementos pero se llega a una situación de confrontación en tanto en el ámbito interno como en el ámbito externo, en el ámbito interno es a nivel de las organizaciones o al interior del propio partido y hacia el externo pues lo que pudiéramos estar en una discusión permanente entre nuestra presencia y la presencia de otras fuerzas, ya sea el PAN el PRI o algunas otras organizaciones, entonces allí si hay que tener una clara diferenciación de lo que es lo académico y lo que es la práctica, desafortunadamente la teoría sí tiene fundamentos incluso logra explicar la realidad.

**¿Qué opinión tiene de la democracia?** Nuestro eslogan es de democracia ya patria para todos, en ese sentido como partido lo pensamos en la participación de la comunidad o de la propia sociedad, que participe y el participar significa analizar la situación propia de cada sociedad, cada comunidad y en este caso del municipio, estamos viendo de una comunidad que pasa en las colonias, que hallamos resuelto todo el problema que tiene una comunidad, una sociedad o una ciudad como esta, el problema de seguridad, problemas de servicios, problemas ambientales problemas x, una vez que lo resolvamos entonces tenemos que llegar a una situación de llegar por colonias de decir que bueno tenemos este presupuesto, y hemos pensado utilizar cierta cantidad para esta colonia que es lo que te gustaría que más se resolviera, entonces con la intervención de la comunidad resolver el problema, de decir si la sociedad paga sus impuestos pues que la sociedad decida que es lo que quiere hacer con esos impuestos no. Pero vuelvo a decir es una idea utópica de lo que queremos llegar, que eso es nuestro objetivo, por el momento estamos bajo una práctica para mejorar todavía prácticas de sistemas que prevalecieron por muchos años, es decir el poder ejercido de

manera vertical y nuestra idea es que la política se maneje de manera horizontal, es decir donde ahora si la gente integrante de la sociedad decida y defina que es lo que quiere para su propia comunidad o ciudad.

**¿Qué tipo de partido es, según usted, el PRD?** Mira yo creo que por definición nuestro partido es un partido de izquierda, y en base a eso es lo que nos da a diferenciar de los otros dos partidos, nosotros consideramos que el PAN es de derecha y el PRI bueno tiene una situación que retoma ambas cosas, al PRD le hacen falta muchas cosas para ser un partido de izquierda como la definición de los integrantes del partido, que todos estén en la misma sintonía de decir somos de izquierda y de esa manera aplicar los criterios o los documentos básicos que tenemos como partido, siempre llevado hacia una concepción de izquierda.

**¿Hay muchas mujeres en su organización o son minoría?** Ahí está el grave problema de la participación de la mujer, creo que nuestra sociedad es una sociedad todavía muy machista es una sociedad en donde la participación de la mujer es muy amplia y no solamente en las ciudades también en los municipios más alejados donde las mujeres son muy entonas, muy luchonas, muy atrabancadas, con mucha participación, sin embargo a la hora de las definiciones ya el resultado no es el mismo y bueno esto es característica de la propia sociedad y el rol de actividades que se desarrolla, porque las mujeres están más preocupadas por la propia sociedad que las ha orillado de que estén a veces más preocupadas por el quehacer, la atención a los hijos, a la familia como tal, si que se encuentran ese rol de máxima actividad y dándole la facilidad a los varones de participar en actividad económica, la actividad política, la actividad no sé x, si entonces es por eso que comentamos que existe alrededor de la participación femenina que es alrededor de este **un 80 % o 90% ósea ya es mínima la participación del hombre;** sin embargo, en cuestiones de decisiones pues la participación del hombre anda por un 95% es como la distribución de la riqueza en el país, mientras unas cuantas familias cuanto se calcula 8% de la población detenta el 80% de la riqueza nacional el 92% de la población solo detenta el 20% del resto de la riqueza, lo mismo se reproduce en cuestiones políticas en cuanto a la participación hombre mujer es una gran cantidad de mujeres que participan en las actividades ya de la política sin embargo en la participación de las



decisiones políticas o de representación es máxima la cantidad de hombres que esta allí si tan solo hay que verlas las planillas como están pues se pide mínimo el 30% para la participación de la mujer pero las mujeres velos una organización social acércate a una reunión de ellos y ves mujeres y muy pocos hombres pero ahora acércate a las planillas y vas a ver muchísimos hombres y poquitas mujeres.

**¿Cuáles son las razones por las que continúa en el PRD?** Esa pregunta pues es difícil de contestártela en pocas palabras yo no me pudo ir del partido porque yo la funde si, porque además creo que ahí representamos una gran cantidad de años ya te dije mi edad 43 años y inicie en la política dentro de la izquierda alrededor de cuando yo tenía 18 años, no es por cuestión de puestos de que yo me quiera ir o me quede simplemente el partido, en esta ocasión no nos ha defraudado en términos de que decir bueno vas tú, en política se invierte no mucho a lo mejor en dinero pero se invierte mucho tiempo, entonces este 18 a 43 años mucho más de la mitad de mi vida, pues me da a mí en términos personales me da la satisfacción de haber sido regidor, ser diputado local, y quien sabe si haya más pero ósea yo ya no estoy en el partido por los puestos si llegan y si no, pues ni modo ve a seguirle, no es como alguna gente que llega a al partido quiere inmediatamente tener un puesto, no se le otorga se vuelve a ir, ósea ahí no hay pues esa posibilidad.

**¿Consideras que en el PRD municipal, las mujeres y los hombres tienen el mismo trato y las mismas oportunidades?** Yo creo que más bien si hubiera la suficiente cantidad de mujeres serían mucho mejor tratadas y los hombres nos veríamos en una situación muy difícil de competencia, horita la tenemos bien tranquilos porque es mínima la participación de la mujer de tal manera que la competencia es entre los hombres el día de mañana pues a nosotros nos gustaría mucho que la competencia se diera entre hombres y mujeres y de esa manera si mediríamos que tanta preferencia tendría el partido hacia los varones y hacia las mujeres en estos momentos no porque así sea, sino porque así se da en la práctica pues hay una mayor preferencia por los hombres, porque las mujeres están en una situación minoritaria, además a veces estamos buscando una mujer para que entre dentro de la planilla, es una situación poco complicada en este momento, necesitamos mujeres que participen, que estén dentro de la comunidad, luchando por la

comunidad para que sean tomadas en cuenta y bueno la inversión del tiempo porque si llega alguien que dice que tiene tres mil gentes, que va luchar por la mujer, por la comunidad, por la sociedad, pues ahí no es de preferencia o no simplemente es de cuestiones de oportunismo que se puede dar tanto en hombres como en mujeres.

**¿Cuándo fue la designación de las candidaturas? ¿Se consideró el tema de género? ¿De que manera?** Si así es, el partido lo marca dentro de sus reglamentos de inscripción de candidatos pues ahí no habla de mujeres sino simplemente dice que en ninguna participación electoral puede haber más del 70% de un mismo género, además no solamente eso sino también habla de la participación de la comunidad indígena o los jóvenes en el caso del PRD el 30% de las candidaturas deben de ser para mujeres y 1 de cada 5 deben de ser jóvenes ya sean hombres o mujeres y bueno en las comunidades donde se presentan cuestiones o población indígena o población mestiza por llamarla de alguna forma debe de haber una participación activamente entonces si se toma encuentra la cuestión de la juventud y la cuestión indígena.

**¿Usted cree que las mujeres defienden su trabajo para ser consideradas en los puestos de toma de decisiones al igual que los hombres?** Creo aquí el problema del PRD no es si eres o no eres hombre o mujer, aquí creo que valen tres premisas fundamentales o sea que no tienen que ser para mujer o para hombre que es capacidad o sea sabes pensar que creo que toda la gente que esta en el PRD sabe pensar, ahí es donde empezar a medir realmente su capacidad de pensar, de actuar, de dirigir, de responsabilizarse de las cuestiones propias de la comunidad o del partido y del trabajo, no me gustaría que viniera alguien y dijera mira yo tengo tres mil gentes y en la esquina que yo me pare junto 100, 200 pero a la voz de ya, como han venido a veces sea hombre o mujer si, entonces este yo creo que el trabajo te da mucho, yo llevo trabajando 10 años y dentro de estos 10 años pues tengo presencia en estas colonias que cuando ustedes gusten y el día que gusten si usted quiere ir a verificarlo ahí están las personas que quiere decir que tiene un arraigo y es una persona que bueno ya merece estar dentro de la actividad política o de la toma de decisiones y otra la lealtad cosa muy difícil de encontrar en la política o en la práctica política la lealtad ¿donde hay lealtad?,

difícil de encontrar si lo encuentras en la política ese es el bueno porque lo más seguro es que haya más deslealtad que lealtad esas tres cosas son las que se toman en cuenta por si alcanzas a ver no te utilice cuestiones cómo carisma y todas esas cosas que mencionan algunos autores como May Beber te habla de carisma de liderazgo de caudillismo etc. creo que son otros puntos fundamentales que son capacidad, trabajo y lealtad.

**¿Conoce Ud. Los logros del PRD como gobierno para las mujeres?** Pues creo que no solamente lo conozco sino lo vivo es una mujer la que nos esta dirigiendo como partido a nivel nacional y no solamente de hoy sino de años atrás han sido mujeres Amalia García o gente muy preparada como la Maestra Ifigenia Martínez, o Rosalbina Garavito, ósea aquí no es cuestión de decir me gusta no me gusta, simplemente ellas dijeron tenemos capacidad para formar parte de un partido así como lo hay a nivel nacional, lo hay a nivel estatal, lo hay a nivel municipal aunque es muy pequeña la participación volvemos a decirlo, a nosotros nos gustaría mucho competir si hubiera más mujeres de decir quiero participar esta es mi capacidad y este es mí trabajo si la lealtad eso se demuestra.

**¿Qué es ser militante del PRD en ciudad Neza? (Grados de aproximación a diversas formas de participación)** Es un privilegio, porque mira decir soy militante del PRI yo digo me imagino que ha de ser muy vergonzoso aunque si les pregunta a ellos dirá que es un gran orgullo pero bueno depende de cómo lo veamos en el caso de Nezahualcóyotl decir que uno es del PRD es un gran orgullo porque a nosotros no nos identifican cómo un partido corrupto, por lo menos cuando llega al poder no nos identifican cómo corruptos nos identifican cómo violentos, peleoneros, porque así el Estado nos ha puesto ante los medios de comunicación, cómo violentos, pero jamás cómo corruptos, también le preguntas a la gente cómo identifica a los priístas de una corrupción terrible, la sociedad nos tiene bien tanto que nos volvió a dar el triunfo en esta ocasión y con un alto margen de votación.

**¿Qué propondría al PRD para favorecer su política hacia las mujeres?** Aquí mira son muchas cosas aquí tendríamos que trabajar desde muy abajo abrir, más el partido para que entren lo jóvenes y utilizar los medios para llamar a la gente adulta si se dice de mujeres adelante que las mujeres nos deben ayudar ellas mismas que en la población misma esta la solución porque

¿quién forma la sociedad machista? pues las propias mujeres, ellas son las que si ven a un niño jugar con muñecas ustedes sabrán exactamente que es lo que les dicen, en cambio si ve a su hijo varón jugar con carros dice a carajo este si es mi hijo verdad, este si es hombre, entonces ahí es donde nos tienen que ayudar mucho para decir sabe que esta sociedad no solamente le pertenece a los hombres sino le pertenece también a las mujeres y empezar a cambiar totalmente la rutina en las propias actividades de la casa si, hasta llegar a la cuestión política, cuestión económica donde todos deben de participar hombres y mujeres de tal manera que ya estando dentro de la política pues estemos pensando no en un 30% 70% aunque aquí no define el género por la situación actual decimos que el 30% son mujeres pero por la situación ya que lleguemos 50% 50% ahí si tendríamos que ponerle que por el momento no se define hay lugares donde las planillas se llenan con mujeres y entonces los hombres andamos peleando por nuestro 30%, entonces, yo creo que debemos de trabajar todos juntos que los medios nos ayuden mucho en eso, desapareciendo la idea de una sociedad machista de hecho creo que se va logrando poco a poco, ojala en el partido nosotros deseáramos abrirles todas las puertas para que a contracorriente también entre mujeres se vallan abriendo paso, que sucede que en la política cuando una mujer va avanzando no es el hombre el que ataca es la propia mujer que la quiere detener, a donde vas, yo llegue primero, o yo tengo más gente etc. yo creo que ahí hay mucho que avanzarle yo no quiero echarle la culpa a la mujer pero si deberían educarnos a nosotros los hombres para que eso no sea muy doloroso.

**¿Qué relación tienen las líderes con las mujeres de base del PRD?** Es una relación muy maternal o paternal como se llame, él apapacho yo te ayudo, se repiten los vicios tanto el hombre como la mujer repite los vicios en donde el liderazgo se ejerce y nadie pasa las bases, están ahí con sus problemas, su líder va a resolverlos y entonces las bases se sienten muy agradecidos que la líder o el líder les resolvió el problema, pues todavía nos falta mucha preparación para decir las bases pues van superándose, bases son las que en un futuro son las que van a decidir en que van a invertir sus propios impuestos, pero esto no sucede el liderazgo paternalista del apapacho de festejarle su cumpleaños, las posadas o esas cosas.

**¿Cómo se estructuró la campaña?** La campaña pues fíjate tuvo un alto sentido de organización y la organización no fue muy compleja sino muy sencilla demasiada sencilla pasamos todos los problemas a los distritos, no centralizamos, todo oficinas todo solo la cuestión de propaganda y la de finanzas, pues no se puede de dejar de repartir el dinero fueron las únicas cosas que se centralizaron y los trabajos y las actividades se descentralizaron de toda manera, de que cada distrito tuvo un responsable de propaganda, hubo un responsable de estructura electoral, y hubo responsables en actividades alternas cosas que no estaban previstas las resolvían ellos de tal manera que esta campaña salió tranquilísima sin problemas, con la participación de todos yo ese día tu viste había compañeras compañeros y todos hablan así no es de que si uno es hombre o es mujer, aquí hablamos los problemas, a veces tenemos la necesidad de decirles está es una campaña mucho muy distinta a lo mejor ustedes la pueden calificar de empresarial donde viene la idea ya más organizada del partido, les decimos va haber supervisores hay forma de ir llevando un control de que es lo que estamos haciendo, controlamos, bueno se utilizan todos los elementos de la administración, cómo es el planear la campaña programarla, bueno no solamente programarla sino darle seguimiento o la evaluación y finalmente logramos el objetivo que queremos que era el de ganar con tanto porcentaje y bueno algo muy didáctico es el que tengo yo atrás el mapa de decirle mire cómo está, cómo terminan mapas del 2000 y del 2003 para evaluar que hicimos bien, que no hicimos bien, hay diferencia entre este mapa y lo bueno pero no solamente fue nuestro trabajo, sino también hay cuestiones coyunturales ósea no son las mismas elecciones estas que las elecciones aquellas, no son los mismos tiempos, evaluemos todas esas cosas aquí, nosotros le cambiamos le trabajados y somos los mejores pero no es lo mismo este año, ya que aquí no hay un FOX en ese año hubo otros actores de tal manera si el día de mañana estaremos discutiendo que papel hicimos.

**¿Cuántas mujeres hubo?** Si recuerdo una fundamentalmente la de finanzas, en el 41 en la estructura electoral hay una mujer muy fuerte, que agarró el asunto y no lo soltó hasta que salió la compañera, Manuela Dávalos ella tomó el toro por los cuernos y no lo soltó hasta que salió, esto pocas mujeres, las más estuvieron reclutando casilleros reclutando bardas, reclutando todo

recayó en los distritos manejaron indistintamente hombres y mujeres y le entraron igual.

**¿Cuál fue el criterio que se utilizó para escoger a los coordinadores de distrito?** El criterio fue muy simple capacidad y ganas de sacar la estructura, no le quiero agregar más, no hubo porqué me cayera bien, no nada de eso, las mismas capacidades hubo un momento en que no cumple determinado papel de cambiar la imagen de ser rijosos, la imagen que estamos exponiendo hacia el exterior y si hubo alguien que quiso violentar las cosas y tuvo que retirársele fue algo muy sencillo capacidad fue más allá de su capacidad se le separo del cargo.

**¿Cómo se incorporan las mujeres al PRD?** No hay filtros, con el simple hecho de llegar y decir quiero ser del partido, deber ser en los tiempos que el mismo partido marca por ejemplo si horita quieren entrar pues no hay manera será hasta después de julio.

**¿Cómo se incorporan a la campaña los comités de base?** Ellos si tienen un comité de base, ellos se incorporan y si no por su propia cuenta trabajan arman su propio grupo y hay algún responsable de propaganda que dice, yo quiero participar le dan material y nada más, hay que estar vigilando que el material que le toco lo utilizo.

**¿Qué opinión tiene usted del trabajo político que realizaron las mujeres del PRD en la campaña?** Bastante efectivo, porque si ustedes se dieron cuenta las brigadistas del sol pues fueron mayoritariamente mujeres, cuestiones porque el problema de la inseguridad hacen que una casa se les habrá más fácilmente a una mujer, entonces ellas tuvieron esa tarea de estar abriendo las puertas, fueron mayoritariamente mujeres las que cuidaron casillas, no se ha reconocido todavía en sus términos más absolutos la participación de la mujer, a pesar de que tengamos cómo presidenta a una mujer, pero en todas las actividades por ejemplo de las casillas eran mujeres, pero los representantes generales ya no fueron mujeres ahí varia totalmente y empieza otra vez el mismo vicio, las bases son mujeres o la tropa son mujeres pero ya los generales o los representantes generales ya no son mujeres se invierte, hubo mujeres evidentemente pero la situación pero el número cambia drásticamente.

**¿Cuáles son las limitaciones que usted considera tienen las mujeres para participar en la política? (Educación, tareas domésticas, falta de interés por el poder y el liderazgo)** Yo creo si resumimos todo lo que te comente, que es una cuestión nada más de educación que la sociedad se eduque y que entienda que la participación de la mujer es importante y de esa manera y las que mencionaste se agregan bajo la idea de que todos podemos participar.

**¿Cree usted que las mujeres tienen algo que aportar en la política?** Si bastante, en todos los sentidos en lo teórico, en la práctica, en todo, las mujeres tienen muchísimo que aportar y ofrecer a la propia sociedad, yo creo que no hay diferencia entre la forma de gastar los problemas y de ofrecer soluciones a los problemas de mujeres y hombres, yo no le veo diferencia el cerebro es el mismo ósea no veo que un cerebro diga es mujer o es hombre, o si o cómo le hace Rosario para resolver los problemas o cómo lo hizo Cuahutémoc en la Cd. De México.

**¿Han tenido algún conflicto dentro del PRD por ser mujeres?** Bueno en términos políticos no, posiblemente en términos sentimentales si, eso ya no es problema del partido.

**¿Opina usted que existe un estilo masculino y otro femenino de liderazgo?**

No es igual, porque sino diríamos que en el caso de Rosario es masculino verdad, no hay eso, cada quien tiene su propio estilo así cómo los hombres tienen su propio estilo, no estilo varonil ni femenil sino un estilo, Héctor Bautista estilo Valentín, estilo Luís Sánchez o estilo Rosario estilo Amalia cada quien tiene su estilo pero no por género sino por personas.

**¿Qué opina de la supuesta superioridad ética y moral de las mujeres?** Yo creo que si, ósea son de las reminiscencias que todavía quedan, si la hay porque confías más en la mujer en términos de recursos económicos en el caso nuestro bueno, es patético pues de decir a quien le confiamos el dinero de la campaña a la compañera Martha Angélica, quién sabe pero le confiamos a ella, no sé si analizamos el asunto ético pero ahí esta ella manejo eso, entonces todavía existe esa idea en este sentido si lo percibo.

**¿Cuáles son los principales problemas de la mujer en el municipio?** Político nomás es mayor participación de todo lo que ya hemos visto, que se

arriesgue a invertirle tiempo va a invertir muchas cosas a lo mejor va a invertir hasta el que no se case de plano, porque bueno puede ser la mayor parte de las mujeres.

**¿Se han incorporado las demandas de género en las políticas municipales?**

Hay directoras, por lo tanto ellas también tienen la responsabilidad de responder a los problemas de género, pero en este gobierno que va a encabezar Luís Sánchez se viene la idea de tener varias cosas para las mujeres, hay muchísimas madres solteras y no únicamente madres solteras sino madres adolescentes no solo por ser solteras sino por ser adolescentes 14, 15 años ya embarazadas, pues eso hay que darle respuesta, ya sucedió bueno, nosotros quisiéramos que el gobierno federal, estatal, nos ayudara a prevenir esas cosas y el propio municipio prevenir esas situaciones, bueno las escuelas darles educación sexual orientación etc... para que bueno sepan que cosa se están metiendo, pero bueno una vez que ya sucedieron las cosas no vamos a responder como los padres verdad, bueno los padres antiguos los padres actuales son ya mas sensibles, pero bueno aquí tenemos que responder a las madres solteras hay que darles crédito para que puedan mantener a sus hijos, hay que darles a las madres adolescentes el apoyo psicológico, apoyo social y económico, todo eso tenemos que resolverlo, otro es que nuestra población sé esta envejeciendo en unos 10 o veinte años la mayor parte de la población va a estar vieja o viejo, de tal manera que hay que ver cuestiones de salud hay que atender hombres y mujeres, en el caso específico de las mujeres como género pues clínicas donde se analice problemas de salud propias de al mujer, cuestiones no sé desde osteoporosis, de cáncer de mama etc...

**¿Cuántos años tiene viviendo en C.D. Nezahualcóyotl?** Más de treinta años.

**¿Esta participando en la campaña?** Coordinador General de Campaña.

**¿Cuántas mujeres hay del total de los candidatos?** En la planilla fueron el 30% tres mujeres de 14 candidatos, un síndico, la primera María Guadalupe Roldan, María de los Ángeles, Araceli como regidora y Beatriz la que va en cuarto y varias suplentes la suplente del octavo regidor, y varias suplentes.



**¿Participo en la campaña política de Héctor Bautista en el 2000?** Yo participe en mi propia campaña fui candidato a diputado local.

**¿Cree usted que participó el mismo número de mujeres que en esta ocasión o va aumentando?** Creo que en esta ocasión participaron más las mujeres.

**¿Por qué cree que la gente votó por el PRD?** Mira crea que la gente noto y nos volvió a dar otra oportunidad de administrar el municipio bajo la idea de que le comentaba, vio los beneficios ayudo a las personas adultos, ayudo a la mujer soltera, útiles escolares, apoyo nutricional, se transformaron los camellones, se le aparto a la universidad 17 millones de peses para la instalación de un edificio en la colonia reforma para que terminen de estudiar las personas que truncaron sus carreras, se le aparto una cantidad de dinero al colegio de bachilleres, se empezó a trabajar por la instalación de la universidad La Salle bajo una idea de darle un impulso a la educación en C. D. Nezahualcóyotl, bueno fueron muchas las cosas por las cuales las gentes reflexiono con su voto de tal manera los resultaron fueron 54 % de los que votaron, votaron por el PRD, claro hubo un alto abstencionismo, pero los que no fueron a votar fueron los que de plano se decepcionaron del PAN y del PRI.

**¿Qué opinión tiene de la gestión de Valentín González?** Le falto mucho criterio y decisión de gobernar, sólo veíamos el programa de inversión estatal en sus tres años 800 mil pesos a Héctor Bautista le dieron 120 millones de pesos, 119 veces más que Valentín aquel no tuvo obras, entonces falta de decisión y de criterio.

**¿Por qué cree que el PRD no ha logrado posicionarse en otros municipios importantes cómo lo hizo en Nezahualcóyotl?** Falta capacidad, por falta de los compañeros, falta de decisión, falta un criterio más de izquierda, muchos no saben ni que es el partido y por lo tanto el partido necesita seguir preparando a sus cuadros para definirlos y prepararlos para todo, para gobernar, para debatir, para presentarse en todos los foros y decir este es el sello del partido que son cosas que le faltan al partido.

**¿Qué opinión tienes de la labor política que realizan las organizaciones en el municipio?, Y ¿en la campaña?** Muy importante mas que partido en Nezahualcóyotl, lo que existen son organizaciones sociales y estas

organizaciones sociales en épocas electorales se transforma en el PRD, no hay partido cómo tal, hay comités de base, pero tienen una presencia mínima, lo que hay son organizaciones sociales, el partido como tal lo que es la directiva del partido, si quisiera hacer una concentración en palacio municipal no les juntan más allá de 100 gentes, mientras una organización social la más grande te puede juntar hasta 10 mil gentes, el trabajo que realizan es un trabajo muy cercano a la gente, de gestión, les ofrece productos cercanos a la gente a precios económicos, les resuelve sus problemas de agua y predio, les resuelve su problema de lentes, visualización, oído, médicos, esto lo viene haciendo desde antes de que estuviera el partido en el gobierno, pero se facilita un poco más pero ya es una tradición existen 8 organizaciones importantes Movimiento Vida Digna, La UPREZ, UGOCM, etc.. Pero hay pequeñas son poco más de 100 organizaciones hay desde la que tiene 6 o 7 gentes hasta la que tiene 15 mil.

**¿Cuántas de ellas son dirigidas por mujeres?** Yo creo que muy pocas, difícilmente llegarían al 10 %.

**¿Qué postura toman los principales candidatos frente a las demandas de género?** Para nosotros es seguir impulsando la participación de la mujer y el de los hombres, el de los jóvenes.

**¿Al referirnos a la participación de las mujeres en las diversas instancias de la campaña del PRD en el municipio? ¿Considera usted que realizan un trabajo diferente los hombres y las mujeres? ¿Por qué?** No simplemente ahí cuidamos que no se nos vayan a caer, porque no están acostumbradas pues a ese tipo de trabajo, algunos si son rudos, entonces hay que entender que aguantan los más fuertes dolores, pero también no hay que exponerlas a que carguen los bultos más pesados o no hacer trabajos muy peligrosos en ese caso nos cuidamos.

**¿Tiene conocimiento de que la secretaria de equidad o la coordinadora de mujeres hagan algún tipo de trabajo con las mujeres militantes del PRD en Cd. Nezahualcóyotl?** No les da tiempo, estamos metidos en una elección vamos a otra, difícilmente que en el corto plazo tengamos una actividad de ese tipo, será después de las elecciones que se ponga a revisar toda las actividades que hicieron las mujeres y ponerse a trabajar según por cuestiones de género, pero actualmente no lo realizan.

## **1.16 CUESTIONARIO**

**Fecha de entrevista:** 22 de mayo del 2003

**Nombre:** Gilberto Brito Mejía

**Edad:** 33 años

**Lugar de nacimiento:** México DF.

**Lugar de origen de tus padres:** Guerrero y DF.

**Estado Civil:** Casado

**Número de hijos:** 1

**Escolaridad:** Maestría

**Profesión:** Ingeniería en sistemas

**Ingreso:** 10 mil pesos

Personas con las que vive

Parentesco	Edad	Escolaridad	Ocupación
------------	------	-------------	-----------

Ingreso

Esposa	33	pedagogía	pedagoga	6 mil pesos
--------	----	-----------	----------	-------------

**¿Cuál es su cargo actual?** Secretario Técnico del Comité Directivo Municipal **PARTICIPACIÓN DE ORGANIZACIONES SOCIALES Y PARTIDARIAS (iglesia, asociaciones vecinales, deportivas etc.)** Yo he pertenecido a varias organizaciones, he pertenecido en 1989 cuando se constituye el PRD en ese proceso había una cantidad muy grande de organizaciones pero no se habían definido bloques importantes y grupos al interior del partido, cuando se gana en 1991 una primera diputación, empieza a verse la conformación de una manera más clara de grupos, en ese periodo yo pertenecía a la Unión Popular Revolucionaria Emiliano Zapata y renuncie a derechos y obligaciones y posteriormente me incorpore al Grupo de Acción Política en Nezhualcóyotl.

---

---

**¿Cómo iniciaste tu participación en este grupo u organización?** Mira en 1999 se da la elección constitucional estatal en aquella ocasión me tocó ser coordinador de las brigadas del Sol en el distrito 41 que es el que tiene la más alta votación en esa ocasión, conocía al Secretario General del partido en el Municipio y empezamos a coincidir y en una serie de propuestas ya cuando vas comentando cuestiones más sobre carácter ideológico pues hay más

acercamientos también de manera paralela hasta que de lleno paso a ser parte del GAP.

**¿Que tipo de trabajo realiza la organización a la que pertenece?** La organización básicamente realiza propuestas, la labor de la gestión como todas las organizaciones para que las cosas salgan como lo marcan los estatutos también tenemos la fama de ser los más teóricos, los más cuadrados en algún sentido y nos vamos más al asunto de la reflexión del análisis y de la elaboración de propuestas, de hecho aquí en Nezahualcóyotl somos el grupo con menos base social, ósea no tenemos mucha gente que nos apoye, no consideramos que eso sea algo positivo, pero la política tiene que ser algo más que repartir despensas o repartir dadivas a cambio de la participación, más bien propuestas como bueno que hacemos con seguridad pública, nosotros no tenemos el tiempo de hacer muchos comités de base.

**¿Cómo fue su integración al PRD?** En 1989 se conforma el PRD, cuando se hace este llamado después de hacer mucha reflexión decidimos sumarnos porque nosotros pensábamos que los partidos no servían para nada que lo único que querían era controlar a todo ese grupo de gente que había salido del PRI coptar a los dirigentes y después usarlos fue un proceso muy difícil de mucha reflexión y demás, pero también tuvo que ver mucho la consulta con la gente ósea nosotros les decíamos es que Cuahutémoc Cárdenas es un priísta y demás, al principio la gente nos decía no es que es una alternativa eso no lo alcanzábamos a ver sobre la marcha fuimos viendo que si era importante sumarse a esto y después reflexionando dices bueno a lo mejor mi verdad no es mi verdad absoluta y bueno después del consenso vale la pena de hecho yo esperaba un escenario como el que esta pasando de mucha reticencia igual en el camino nos ponen la charola con las treinta monedas de que no se modifique las cosas como se necesita y fue parte de lo que vivimos hace muchos años.

**¿Qué opinión tiene de la participación política de las mujeres en el PRD municipal?** Mira el partido forma parte de un País, en México impera las ideas machistas y arcaicas, las mujeres se les utiliza mucho para las movilizaciones, incluso cómo base social, cómo capital político, pero en espacios de dirección son pocas y más bien se convierten en símbolos, tenemos el caso de Rosario Robles que más que ser el espacio de la

representación de la mujer es únicamente un símbolo, si tu te fijas en el comité Nacional esta Rosario, Gastelum, Corichi pero de ahí en fuera puros hombres y lo vez en los estados igual, pero no quiere decir que el PRD sea machista sino que forma parte de un contexto lo mismo ocurre en el PRI o en el PAN, ahora también lo que me ha tocado ver en el partido es ha ido en aumento, la participación de las mujeres poco a poco han ido ganando espacios, a veces con mucho trabajo y dándose de topes en la pared, pero ese están dando cuenta que es una parte fundamental del partido, tu lo vez en brigadistas la mayor parte son mujeres, lo vez en los programas de abasto, la mayor parte son mujeres entonces la mayor parte son mujeres, ahora lo triste de este proceso es que todo ese capital humanos que se tiene y que se pierde cuando no se les da la oportunidad de tener un puesto importante, es muy poca la gente que tiene esta oportunidad entonces la mujer termina convirtiéndose en botín político, ahora son del PRD antes eran del PRI acarreadas, con todos los chamacos ahora a lo mejor y los vez si con su grado de ilusión, todavía estamos en el asunto del el hombre a trabajar y la mujer en la casa y a cuidar a los chamacos y a caso ir a las asambleas.

### **¿Cómo es la participación política de las mujeres en las campañas políticas?**

La mayoría de las veces cómo personal de apoyo de Neza, esta José Luís Naranjo Quintana, ósea hay pocas candidatas, esta David Ferreira, esta González Bautista esta Gerardo Ulloa y bueno tu dices son cinco distritos los cinco son hombres y suplentes cuatro hombres y una es mujer, y bueno también vez el perfil de las compañeras que proponen, las compañeras que proponen pues no necesariamente representan un proyecto, ósea son un relleno son cuestiones muy tristes que tiene que ver con una convocatoria que hacían para que las mujeres tuvieran acceso, para que se tuvieran en cuenta a las mujeres se tenían que tomar en cuenta los porcentajes más altos de votación, los porcentajes más altos se dieron que en Nezahualcóyotl fue la compañera Juana Bonilla y María de la luz Escorsa en una elección interna una perdió por 4147 votos en términos porcentuales 2% la otra si perdió por 7% de votación, la cuestión de género pues es muy cerrada y no por cuestión de participación, por una dinámica de quienes tienen el control de los grupos de poder adentro del partido y mas bien son simbólicos y las metes porque los

estatutos te los marca, pero que digas no pues si aquí en Nezahualcóyotl si gana y ponen a otras mujeres con pocas posibilidades de ganar.

**¿Hay muchas mujeres en su organización o son minoría?** Son mayoría, de hecho es algo curioso la dirigente es una mujer es Julissa ella es esposa de Rosendo Marín es una cabeza estatal, pero Julissa logró conformar un grupo en Nezahualcóyotl y hacer una cabecera municipal, incluso a veces hay hasta pleitos matrimoniales y mas complicado no es fácil disputar esos espacios, ella por ejemplo está en mujeres en lucha por la democracia, mujeres en acción sindical, sin embargo tu vez el trabajo de la compañera y si lo vez pero bueno son casos muy aislados, ella tiene un espacio importante ahorita y decide, pero por ejemplo hay otras compañeras que no tienen un sustento teórico para la toma de decisiones y entonces están de relleno.

**¿Su grupo político o usted se incorporaron a alguna corriente específica dentro del PRD?** Si, estamos en el Grupo de Acción política que dirige Rosendo Marín y es el secretario de organización a nivel nacional.

**¿Consideras que en el PRD municipal, las mujeres y los hombres tienen el mismo trato y las mismas oportunidades?** No, incluso las compañeras lo dicen Dios así lo quiso, así son las cosas, las mujeres son para tener niños porque es una cuestión biológica y para el hombre es una situación cómoda, la mujer se va a limitar a la casa y al cuidado de los hijos, tiene que ver con un asunto de discusión cultural, en teoría las mujeres al interior del partido se organizan, conforman sus grupos, la realidad es que no hay una estructura real, con peso específico definido, con espacios definidos, con tareas específicas, con planes, con presupuesto de las mujeres no lo hay tu vez a las mujeres pues cómo un bloque y siempre consideras la cartera de asuntos de la mujer, pero se considera como cartera de asuntos sin importancia y también tiene que ver con la responsabilidad que las mujeres han asumido, hay otro fenómeno importante hay compañeras que ocupan carteras importantes dentro del partido porque son mujeres no porque son buenas para el análisis político, o porque tengan habilidades académicas o porque tengan habilidades con el trato con la gente o porque tengan méritos propios, incluso hay una enorme discusión que estamos dando de que tanto pues 70% hombres y 30% mujeres, mejor dejémoslo en cuestión de capacidades, pero también te encuentras en una nueva disyuntiva, las mujeres tienen menos

oportunidades para desarrollarse y esa es una cuestión desde la familia, desde la casa, entonces pues se cierran las puertas, pero también se ha dado que no es la generalidad y entran compañeras porque había que cubrir con la cuota, porque lo marca el estatuto y las leyes electorales, pero no porque sean personas que digas que gran diputada o que gran regidora o que gran sindico y eso pues si se ve triste, hay mujeres que se están ganando esos espacios con mucho esfuerzo pero hay mujeres que se ganan esos espacios porque son mujeres nada más, que no es igualitario.

**¿Cuándo fue la integración de las candidaturas ¿se consideró el tema de género? ¿De que manera?** Esta considerado el tema de género siempre, pero no porque quiera si no porque la ley electoral y por ley interna tienes que contemplar siempre a un género, regularmente el sistema de cuotas se considera dos 1- 2 -1- 2-1 dos hombres una mujer en función de resultados electorales internos, esto se realiza a nivel estatal, entonces esto no lo vez a nivel Nezahualcóyotl, fue lo que hicieron los jefes de las tribus, hicieron estas propuestas, este y este y esta, proponen más mujeres para sus grupos por las cuestiones de género posiblemente sean más consideradas que los hombres, entonces cuando se considero el tema de género se toma a nivel global del Estado de México, de los 45 distritos de ahí sacas tu cuota tantas mujeres y tantos hombres, en el caso de las pluris si tienes que considerarles, ósea no es la regla dos hombres una mujer dos hombres una mujer o algunos cuando sea no puedes mandar a las mujeres hasta abajo, es hombre-mujer, por ejemplo si tu revisas la lista del ayuntamiento que va a entrar, tienes hombre-mujer, hombre –mujer, y por ejemplo la mujer que entró ahí entró porque este es tu espacio, si lo quieres te toca poner a una mujer, entonces pues saca a la mujer, pero no es un espacio ganado por ella misma o peleado en su caso por elección, es una dativa a los dirigentes de las organizaciones, también lo digo en el caso de los hombres.

**¿Usted cree que las mujeres defienden su trabajo para ser consideradas en los puestos de toma de decisiones al igual que los hombres?** Si, yo creo que si, también hay ambición por parte de las mujeres creo que son condiciones, el hecho de aprovechar la condición de ser mujer para tener espacios, te conviertes en la amante del de quien sea y al rato ya eres diputada, que es algo que se da, en el caso de los hombres creo que algo



más difícil ese es otro fenómeno hay ambición en las mujeres yo no digo que sea privativo de las mujeres, también en los hombres aquí yo creo que es algo histórico ofrecer trabajos sexuales.

**¿Qué se obtiene de militar en el PRD?** El incidir de manera positiva en la vida de la gente.

**¿Qué es ser militante del PRD en Cd. Neza? ¿(Grados de aproximación a diversas formas de participación? Etc.)** Ser militante del PRD, es únicamente tener tu credencial de elector, estar inscrito al padrón y supuestamente conocer los estatutos del PRD, en términos reales lo que debería de ser es conocer sus principios, conocer sus proyecto, cumplir sus estatutos y ser responsable de de tu palabra, tratar de olvidarte de de los placeres que te brinda el ejercicio del poder.

**¿Qué relación tienen las líderes con las mujeres de base del PRD?** Antes había más relación mira hay los lideres de aparato y hay los líderes de base social, los líderes de aparato prácticamente han ido perdiendo sus líneas ya no ven prácticamente a los cuates de los comités poco a poco la idea de político profesional, se te empieza a pegar y de repente cuando te das cuenta ya no tienes ese contacto con la militancia, con las bases, eso mismo sucede cuando entras a los espacios del aparato un caso es Rosario, no sabe que esta pasando en el partido, en las bases, no lo sabe, después de que fue una líder social en 1986 era una líder que era parte de una comunidad, la sacas de esa comunidad y la metes de política profesional y le rompes sus redes, ahora hay otro tipo de compañeras que son como los cuadros medios que son los que trabajan todos los días los comités de base las brigadistas y andan en la calle.

**¿Cómo se estructuró la campaña?** La estructuró una empresa que se dedico a medir a hacer marketing, un estudio de mercado vamos a hacer esto, y un aparato social importante, el PRD en el Municipio tiene la capacidad de en un día visitar todas las casas del municipio con el mensaje que tu quieras, con papitas, con regalitos, pero si lo podemos hacer empezas a las 9 de mañana y a las 2 de la tarde terminaste de peinar todo el municipio, entonces es una capacidad que no se da en cualquier lado, yo luego pienso que esta capacidad que tiene el partido, este potencial ósea que tengas una estructura política de militancia que pueda hacer esto o vamos a cualquier otro lugar en

Iztapalapa en el DF. es un fenómeno muy curioso aquí en Nezaualcóyotl esa capacidad de organización de decir vamos a repartir esto y toda la maquinaria queda peinado todo el municipio es increíble a veces hasta difícil de creer, que capacidad de poder tiene el partido y se ve que el PAN no le esta metiendo dinero, ellos son empresarios y dicen dinero perdido pues no se lo voy a meter, y en el PRI parece como si fueran 10 años a tras donde el PRI fuera el PRD y donde el PRD fuera el PRI y era el que tenía recursos humanos, organización y cómo antes pues cooperen para la pintura y vamos a hacer pintas y todo así como de día de campo, ahora es al revés al PRI haciendo su campaña de una bipolaridad totalmente diferente a lo que eran 10 años atrás.

**¿Cuál fue el criterio que se utilizo para escoger a los coordinadores de distrito?** Los coordinadores de distrito son de preferencia gente cercana al candidato o gente que pueda garantizar que salga bien el trabajo en las distintas campañas o negociaciones, así como que yo voy de candidato, pero te voy a dejar que seas coordinador o representante ante el IEEM o coordinador de brigadas.

**El coordinador de la campaña me comentó que casi el 80 % de la campaña la realizaron las mujeres ¿Qué opina de esta apreciación?** Como un 70%, eso es lo contradictorio fíjate los espacios para los hombres es alrededor de del 70% y para las mujeres son el 30% y la base social del partido son alrededor del 70% mujeres y 30% hombres, en algunos lugares cambia un poco, y lo sé porque cuando haces una campaña electoral tienes que ver quienes son tus fuerzas en las elecciones internas, quiénes son tus posibles votantes y tus posibles no votantes, y pues debes saber cuales son sus aspiraciones que es lo que están pensando para poder decir bueno a quiénes son, lo que si nos queda claro es que las mujeres son la fuerza del partido, que no la cabeza y no en tono despectivo.

**¿Cuál es la forma en la que se estructuran las redes sociales con las cuales trabaja el PRD y donde principalmente participan las mujeres?** Hay varias líneas, una es en función de alguna necesidad como la de el abasto en la cual se obtienen productos más baratos, entonces hay camionetas que permanentemente cada lunes o cada martes a cada hora llega la camioneta y con el tiempo se conforma una red social, están los que

dicen una organización de taxis y bueno poco a poco esta ya la asociación de taxistas, el aparato del partido tiene que ver mucho con encuentros y desencuentros y otro de los espacios es las brigadas del sol, donde llegan gente de todos los grupos, pasan casa por casa y se va conformando y bueno se les invita a que militen en el partido ya que a cambio de que se afilien van a obtener algo por ejemplo ahorita son los lentes, después otra cosa.

**¿Cómo se incorporan las mujeres al PRD?** Hay veces que personas se llegan a afiliar hasta seis veces para recibir cosas a cambio, entonces uno dice si la finalidad del partido es generar conciencia de lucha y de transformación y de cambio y pues bueno uno dice pues se la matamos al PRI, si somos realistas somos más corporativos que el PRI, y somos mucho más, sabemos hacer el ratón loco, la operación carrusel de mucha mejor manera que el PRI y de repente en una elección donde hay mil habitantes nosotros sacamos 8 mil votos, ósea son ese tipo de cosas que ocurren porque es una dinámica cultural la mayor parte del las mujeres del partido son carne de cañón, si no tienen su credencial del partido no les resuelven sus problemas, ósea hay que reconocerlo hay chavas bien capaces, ellas se incorporan en los comités de campaña, hay otras en proceso de formación y se incorporan en las brigadas y hay otro tipo de mujeres que son fundamentales, que es gente que a lo mejor no puede participar con nosotros todos los días, pero que tiene la intención y son los representantes de casilla, normalmente las mujeres son más entronas en ese aspecto, te dicen que si que les digas en que casilla cuando y a que hora, incluso muchas representantes del partido ya están especializadas en ese sentido de que siempre han sido representantes, cualquier capacitación ellas ya se lo saben al derecho y al revés y ellas te explican de muchos procesos que han estado.

**¿Quién o quienes fueron las mujeres mas destacadas en cuanto su participación dentro de la campaña?** En el equipo de Luís, pues las mujeres quedaron relegadas a el trabajo, operativas, brigadas por decirte algo, quizá lo más destacado fue la suplente de el representante del IEEM Maria Rosa, ella es la presidenta de la comisión de garantías y vigilancia, fue lo más destacado pero nadie se dio cuenta, pero no tuvo una visión grande ni incluso la diputada Martha Angélica que forma parte de la estructura electoral ,ni importantes el caso de Rogelio Velásquez hay si hay una chava que se

llama Reyna es su secretaria, es su equipo de apoyo, podríamos decir que las mujeres de alguna manera fueron sombras de los candidatos de Ildefonso fue esta Elizabeth una chava bien chambeadota, pero fue la sombra estaba atrás y no te dabas cuenta a menos que te involucraras y te dabas cuenta quien era la que en realidad sacaba la chamba y destacan y sacan las cosas pero digamos no tuvieron la oportunidad que se les viese, están atrás de las personalidades entonces les dicen tu vas ha hacer esto y aquello.

**¿Cree usted que las mujeres tienen algo que aportar en la política?** Sí.

**¿Han tenido algún conflicto dentro del PRD por ser mujeres?** Por ser mujeres yo creo que no, más bien no han tenido la oportunidad propiamente de tener conflictos, porque vamos apenas se les toma en cuenta ósea van de relleno, y como no están en esa lógica no lo alcanzan ni ha percibir y ahora las compañeras que si destacan, ellas si tienen ese conflicto pero las demás no dan chance de que se planteen el problema, están muy allegadas a los líderes voto a favor de esto o de aquello no de esto.

**¿Cuáles son los problemas con los que se han enfrentado en el trabajo político que realizan las mujeres?** Pues para ellas es más fácil realizar el trabajo de base a un hombre es muy difícil que toque y que se le habrá la puerta Antonio Cabello tiene a puras mujeres trabajando jóvenes entre 24, 17 y 24 años una apariencia fotogénica.

**¿Qué opina de la supuesta superioridad ética y moral de las mujeres?** No yo creo que no, puedo pensar en una superioridad de las mujer o una superioridad del hombre porque las diferencias deberían permitirnos iguales o complementarios no se puede pensar en la súper ética del hombre pero tampoco de la mujer, pero decir que una mujer es mejor que un hombre para diputada o senadora se puede vender la imagen claro que se puede vender es un buen truco cómo ahorita Marta Sahagún se siente orgullosa de haber sacado a su hijo del alcoholismo cuando que mal que ella sea responsable o participe de que su hijo sea un alcohólico porque finalmente forma parte de un núcleo y en el alcohol se encuentra una salida a problemas familiares.

**¿Se han incorporado las demandas de género en las políticas municipales?**

Claro al pueblo lo que pida, si el pueblo pide palomitas pues se les da palomitas, el actual gobierno esta dando apoyos económicos para programas

productivos para mujeres y yo digo con todo respeto para los compañeros del cabildo, pero la mayoría de los proyectos productivos los están impulsando los hombres y no es porque sea machista pero es una cuestión cultural, de decir bueno pero si nunca le damos a las mujeres pues nunca les vamos a dar la oportunidad y bueno se dan becas a madres solteras, apoyos como despensas y fíjate que hay un dato curioso cómo el 22% de las familias de Nezahualcóyotl esta llevada por una mujer sola de cada 5 familias 1 familia es una mujer la que lleva los gastos de una casa, eso te habla de cómo esta la situación las nuevas mujeres ya no quieren tener hijos ya no aguantan cómo antes.

**¿Cuántos años tiene viviendo en C.D. Nezahualcóyotl?** 28 años.

**¿Esta participando en la campaña?** Si.

**¿Cómo esta participando?** Como representante del partido en el IEEM en el distrito 24 y siendo secretario técnico del partido desde 2000.

**¿Cree usted que participó el mismo número de mujeres que en esta ocasión o va aumentando?** Yo creo que va aumentando.

**¿Por qué cree que la gente votó por el PRD?** Hay varios sectores de votantes del PRD unos votan porque son amigos compadres del vecino, del hermano, del candidato o del presidente del comité de base, hay un referente personal ya sea por favores etc., hay otro sector es que el partido les regala cosas dicen los del PRD son buena honda, los del PRI me dieron una despensa y los del PRD me dieron 5, hay otro sector que ve que Neza esta mejor o va mejorando, Valentín terminó de pavimentar todas las calles de Cd. Neza y a partir de ahí hubo un cambio de imagen y la gente poco a poco se empieza a sentir diferente, ya no es un Nezahualcóyotl personalista lleno de lodo, de bandas, asaltos, droga, cambia y a la gente le gusta, hay otro sector que dice pues no me gusta mucho el PRD pero de los malos el mejor y no hay que decir que funcionarios con base social que vendían verdura y ahora son dirigentes y que el gobierno funciona con muchas limitaciones pero funciona.

**¿Qué opinión tiene de la gestión de Valentín González?** Yo creo que fue una gestión de transición, ósea no teníamos la experiencia de gobierno, no teníamos muchas cosas, no pensábamos ganar, algunos compañeros pensábamos que se iba a ganar al partido, que se iba a ganar a la militancia,

que se iba a integrar un gobierno del PRD con militantes históricos del PRD y no y Valentín entro con la política de la concertación, cediendo espacios entonces fue una administración donde mucha gente del PRI y bueno esto hablaba también de la falta de cuadros en el partido y bueno si se hicieron cosas y se hicieron las nuevas reflexiones entorno a lo que venía.

**¿Qué opinión tiene de la gestión de Héctor Bautista?** Hizo un gobierno del PRD, si pero de un grupo en particular que fue de el Movimiento Vida Digna, y empiezo una conformación de un grupo de poder, cuando Valentín llega a la presidencia se olvida de muchos compromisos con el PRD con el mismo Luís Sánchez por una diferencia con Héctor, Valentín saca a Luís quien era el delegado de administración de Zona norte, yo creo que ha eso se atribuye la actitud de Héctor, pura gente de su confianza y bueno se esperaba más de él por lo que representaba esa base social, se esperaba algo diferente y también tiene que ver y bueno cuando me doy cuenta que los recursos ya vienen destinados yo digo Valentín hizo milagros 100 mil pesos para una escuela, 20 mil pesos para seguridad pública no hay disponibilidad de los recursos, y que es lo que hacen muchos regidores pues vamos a repartirnos esto porque nada vamos a poder hacer con 50 millones, no vamos a resolver el problema del empleo, a eso le aúnas que el modelo del municipio es del siglo XIX.

**¿Por qué cree que el PRD no ha logrado posicionarse en otros municipios importantes como lo hizo en Nezahualcóyotl?** Por las pugnas internas, de hecho esa pregunta me la acaban de hacer ahorita ya empezó la carrera por el 2005 y por el 2006 ,ya cada quien agarro sus posiciones se esta pensando en Rosario Robles cómo candidata a gobernadora, todo apunta hacia allá yo fui el representante de Rosario Robles aquí en el municipio y veíamos la mano de Montiel en apoyo hacia el otro candidato por la alianza Jesús Ortega, a eso le agregas que fue un senador que aprobó la ley cocopa no sabemos que habrán negociado, quien sabe pero ahí hubo un cochinerito cuando se genera lo de Rosario pues nos fuimos con ella y ganamos por más de 35 mil votos y el problema es que ahorita ella esta enfrentando al toro del partido que es un monstruo de mil y un cabezas y bueno tu dices las señora tiene bien puestas las nahuas y con todo, y empiezas a ver todo el proceso que fue cómo la prueba de fuego y bueno

ahorita en varios municipios Rosario no quedo bien, porque la gente no esta de acuerdo en como se hicieron las cosas.

**¿Qué opinión tiene sobre las brigadas del sol?** Es finalmente labor de convencimiento.

**¿Qué opinión tienes de la labor política que realizan las organizaciones en el Municipio? Y ¿en la campaña?** La labor política es débil, la labor social es fuerte.

**¿Cómo funcionan la estructura perredista en la campaña? ¿(Los comités de base y el partido)?** Pues ahí si hacen política si chambean, si trabajan, mira de manera legal si esta el partido como tal, y bueno ahorita si se están imponiendo sanciones a los miembros que no la ataquen, y hay varios de los líderes porque tienen que sujetarse a los estatutos, antes no y bueno se han estado unas serie de acciones que no además decir a la luz pública para fortalecer al partido a lo mejor no les gusta, pero ni modo hay quien dice que si no gana Andrés Manuel la presidencia desaparece el partido, pero yo no quiero decir hubiera hecho yo cumplo con estar aquí y ahorita para la campaña ya se están utilizando a empresas y a equipos especializados tu te encargas de esto tu de los otro y así ya es más especializado.

**¿Qué va a mejorar si gana el PRD?** Generación de empleos como le hacemos para generar más, generar inversión y empresas, lo de el corredor industrial y hay quienes dicen que hay que empresas del municipio cuales son los retos necesitamos generar empleos cómo le vamos hacer crear empresas creadas por el municipio.

**¿En el Comité municipal cuantas mujeres hay en el partido?** Ninguna.

**¿Y en el Comité Estatal?** No tengo el dato.

**¿Qué opinión tiene del sistema de cuotas?** Si estoy convencido de que debemos de garantizar por espacios a las mujeres pero porcentaje yo creo que tiene que ser una valoración donde consideramos las capacidades y la cuestión de capacidades y bueno si tienen capacitación entonces si deben de tener 50 y 50.

**¿Cuántas organizaciones hay en el municipio con filiación al PRD?** Son más de 500 es un mundo, de ellas 10 son dirigidas por mujeres una importante es Julissa no es de que sean mujeres si no la capacidad, ella es

una de las más reconocidas ella no se involucro de manera directa en las campañas.



## ANEXO 2

### DIRECTORIO DE ORGANIZACIONES AFILIADAS AL PRD EN NEZAHUALCÓYOTL\*

1. “Comité 10 de Abril”, Juan Cornejo Armento, Zopilote Mojado #300, Col. B. Juárez Social, 57-43-04-16
2. “Movimiento de Organizaciones Sociales”, Onecimo Morales Morales, Cucaracha # 103, Col. B. Juárez Social, 57-36-75-22
3. “Comité Sor Juana Inés de la Cruz”, Juana González, Gaviota # 111 Col. B. Juárez Social.
4. “Base de Taxistas Garfio ( UGOCEM )”, Trinidad Maella Cedeño, Norte 3 y Oriente 2, # 57, Central Taxistas, 57-36-44-51
5. “Nueva Edición de Izquierda (PRD)”, Cesario Ramírez Ortiz, C. 25 # 35 Col. Edo. de Méx. 57-43-78-77
6. “Federación Popular Democrática A.C (PRD)” Cesáreo Ramírez Ortiz C 25 # 35, col. Edo. de Méx. 57-43-78-77
7. “Comité de Base 222 de Unión Vecinal”, Lorenzo Méndez Herrera, C. 25 #89, Col. Edo. de Méx. 57-36-35-49
8. “Comité 10 de Noviembre”, José Luis Correa García, Monte de la Revolución # 286 Evolución Social, 57-93-79-73.
9. “Frente Popular Unida (UGOCEM)”, Lic. Federico Villalobos Camacho, Guadalupe Victoria # 101, Col. Juárez Pantitlan, 04455-25-43-72-20

---

\* Directorio proporcionado por el PRD en Nezahualcóyotl.

10. "Comité Nezahualpilli", Fernando Arsiniega Vera, Nezahualpilli # 155-b, Col. Juárez Pantitlan Social
11. "Comité de base (Fernando Benítez) PRD", Amecameca #32 Col. Maravillas, Asesoría Jurídica y Social, 57-58-53-57
12. "Organización Central Ejecutiva "Quetzalcoatl", Agustín Santiago Martínez, C 20 # 9, Col. Maravillas Social
13. "Coalición 2 de Octubre", Raúl Correa, Enguilo Maninalco, calle 31, Col. Maravillas Social
14. "Comité de Base Artículo 9 Constitucional", Prof. Felipe Martínez, Basílica de Guadalupe # 86, Col. Metro 2º secc, 57-93-23-95
15. "Nueva Visión Izquierdista", Hilda Martínez Cuellar, Monte de Piedad # 68 Col. Metro 2º sec Social
16. "Comité de Base Miguel Hidalgo", Alfonso Martínez Martínez, Salto del Agua # 60, Col. Metro 2º sec Social 57-65-27-33
17. "Grupo REDAV"., López Mateos, esq. Indio triste Col. Metro 2º secc Social
18. "Nueva Visión Izquierdista (Comité Quetzalcoatl)" Ana Maria Arias, Churubusco # 90, Col. Metro 3º sec Social
19. "Comité Municipal (PRD)", Antonio Olvera Alegría, Av. Neza # 645, Col. Tamaulipas, 51-12-54-81
20. "Nueva izquierda, frente Cívico Benito Juárez A.C.", Agustín García Santiago, Av. Gustavo Baz. # 227, Col. B. Juárez, 57-34-00-84

21. "(F.O.R.I.C.E.M.) Federación de Organización Revolucionaria y Comerciantes del Estado de México", Alfredo Esquivel Ramos, Águila Negra # 99, Col. B. Juárez Social, 57-93-11-13
22. "Comités del PRD", Feliciano Casas Espinosa, Andrés Aparicio Cueva, Santiago Martínez Rodríguez, Vidal Martínez Herrera, Gudelia De Paz Aguirre, 04455-11-21-37-38
23. "Comité Frente Territorial Cuahutemoc Cárdenas", Arturo López Ortiz, Francisco López Hernández, Virgen de la Macarena # 98, Col. Virgencitas, 57-36-92-60, 51-12-62-57
24. "Comité de Base "Renovación Democrática"", Minerva Báez Ortiz, Col. Las Flores, 57-36-06-09
25. "Colonos Proletarios Independientes de Neza", Clara Galarza Ramírez, 51-21-64-53, Ernesto Montiel Ballinas, Fuente de Diana # 290 Col. Evolución(10 regiduría)
26. "Comité de base Quetzalcoat", Ana Maria Arias Retana, Churubusco # 90 Col. Metropolitana 3 secc, 26-19-32-30
27. "Directivos de la Alianza de Organizaciones Oxaqueñas", Dr. Javier Nicolás e Ing. Leoncio Zambrano, 57-65-79-95
28. "Partido Republicano Colosista", Pedro Galván Márquez, 57-43-66-62
29. "UGOCEM", Josefina Gutiérrez Cebada, 57-30-14-46
30. "Organización "Cuauhtemoc Cárdenas"", Sra. Beatriz López García, 57-80-74-95
31. "UGOCEM", Melquíades Sosa Rojas, Fco. Villa esq. López Portillo, 57-94-23-54

32. "Nueva Visión de Izquierda", Alberto Ojeda, 04455-85-93-14-29
33. "Comité "Quetzalcoatl"" Ana Maria Arias Betan Churubusco # 90 Col. Metropolitana 3º 26-19-32-30
34. "FAFADEM", Raymundo Pérez Aguilar, 04455-54-67-95-76
35. "UGOCEM Histórica" de parte del Prof. Celestino Benito Ríos Rivera, 57-31-94-99
36. "UGOCEM", Pedro Caspitran Colin, 57-34-01-39
37. "Organización Vecinal Nezahualcóyotl", Margarita Sosa Millán, 11-08-24-94
38. "Organización Democrática Nezahualcóyotl", Heliodoro Tapia Vázquez Col. B. Juárez San Agustín 57-31-37-63
39. "Nueva vida de Pensionados y Jubilados de Nezahualcóyotl", Juan Girón Osorio, 04455-11-16-32-71
40. "UCD Unión Campesina Democrática", Sergio Colin Mosqueda, 51-59-04-69, 51-53-06-07, Jorge Martínez Santoyo, 57-43-57-37, calle 38 y Aureliano Ramos.
41. "Florencio Martínez Cruz", Solidaridad Mz. 4 It. 11, Col. San Agustín, 58-51-62-67 casa, 58-51-77-32 cuñada
42. "Organización "24 de Abril " Ángeles Metropolitanos" Fidel Alonso Martínez, 57-30-28-22
43. "Unión Nacional de Izquierda Democrática A.C" (Gente de Valentin Glez Bautista) PRD, Martha Reverte Pérez, 04455-15-75-47-89

44. "MOVIDIG" PRD, Secretario General de Gestión del Comité Ejecutivo Municipal, Pedro Ortega Vargas, 57-30-23-15, 57-31-80-73
45. "Grupo de Acción Política (GAP2,)" Cupertino Juárez Gutiérrez, Coordinador del GAP en Neza
46. "Consejo Cultural de Arte Popular (C.C.A.P.,)" Gabriel Calderón Cortés, Glorieta de Colon # 24 esq. fuente de Diana, Col. Evolución, 57-35-25-14, 04455-51-73-12-44
47. "Movimiento Independiente, Francisco Villa", Amalia Ballesteros Morales, Ote.21 # 256 Ote.10 esq. Sur, Col. Reforma, 04455-25-12-03-22, 04455-26-64-42-55, 58-55-56-34, 19-41-71-98
48. "Canal de Sales" Joaquina Navarrete Contreras Valentín Canalizo, Mza. 14 Lt.18, Col. Lazaro Cárdenas(canal de sales)04455-31-31-66-7457-94-03-18
49. "Organización " 29 de Abril", Fidel Alonso Martínez, Rielera # 221 Col. B. Juárez, 57-30-28-22
50. "Actuar-Ciudadano A.C. y Rebeldes Sociales A.C., Llc. José Martín Rodríguez Arriaga, Prof. José Manuel Romo T., Carmen Olvera Ángeles, Zona Norte, Recados o informes con la Sra. Magali Ferreira Santana, en Calle valle perdido # 39, Tel. 57-80-71-32
51. "Grupo Unido Xochiaca (GUX Tianguis del bordo)", Roberto Soto Vázquez, C. 12 # 181, Col. El Sol, 57-43-13-56
52. "Movimiento Restaurador de CD. Nezahualcóyotl", Aristeo Pérez López, Av. floresta # 204, col. Reforma, 58-57-88-42

53. “CRISOL (Corriente de Izquierda Política y Social )”, Saúl Pérez Altamirano, Secretario de Organización y Finanzas, Av. Jorge Luque, # 104 esq. Laguna de San Cristóbal Col. Agua Azul, 51-1273-32
54. “Comité de Base del PRD y vecinos de calle Geranio”, Lic. Salvador Garcia Martinez Geranio, Col. El palmar
55. “Red de Atención Social y Comunitaria (RED)”, Guadalupe Gutiérrez Lechuga, Av. Sor Juana # 677, 2 piso, Col. Benito Juárez, 51-12-12-74
56. “Comité de Base Ricardo Flores Magón (UGOCM)”, Zeferino Antunez Flores, C. 35 # 31, Col. Ampl. las Águilas, 57-32-87-83
57. “Gente en Movimiento”, Héctor Madrigal Ordóñez, Av. Sor Juana # 719 Col. Benito Juárez, 51-12-50-46, 04455-91-42-73-90
58. “Comité Emiliano Zapata, Defensores de la Gente”, Felipe Arellano Navarrete, C. 7 # 287, Col. Esperanza
59. “Comité Base 24 de Febrero”, Enrique Camilo Pitayo, Cielito lindo # 105 Col. Benito Juárez, 04455-10-60-73-81
60. “Grupo Comité Ricardo Flores Magón”, C. 13 # 64 Col. El Porvenir
61. “Comité de Base Ardilla”, Fray Patiño Uriostegui, Ardilla # 414 Col. Benito Juárez
62. “Comité Independencia de 1810”, Abelardo Trujillo Montiel, Av. Independencia, Col. Loma Bonita
63. “Línea de Fuerza Política”, Raúl García Gaspar, C. 1 # 386, Col. Esperanza, 57-31-84-48

64. "Bloque Democrático de Lucha Social", Poniente 18 # 340, Col La perla, 57-42-50-98, 57-38-03-8167
65. "Expresión Democrática", Eugenio Ferreira R., Lago Superior # 167, Col. Agua Azul, 04455-11-54-44-68
66. "Consejo del Movimiento Restaurador", Conrado Madariaga, Muro Caballo Bayo # 69 Col. Benito Juárez, 57-65-09-74, 57-92-97-59
67. "CEDEM (Maestros)" PRD (Chalco, Valle de Chalco, los Reyes, Neza y Chimalhuacan), Georgina Téllez Carvajal
68. "Unión Popular Revolucionaria, Emiliano Zapata" (UPREZ), Felipe Villanueva.

### ANEXO 3

#### ESTRUCTURA GENERAL DE LA CAMPAÑA PARTIDO DE LA REVOLUCIÓN DEMOCRÁTICA, ELECCIÓN DE AYUNTAMIENTOS Y DIPUTADOS LOCALES, MARZO 2003

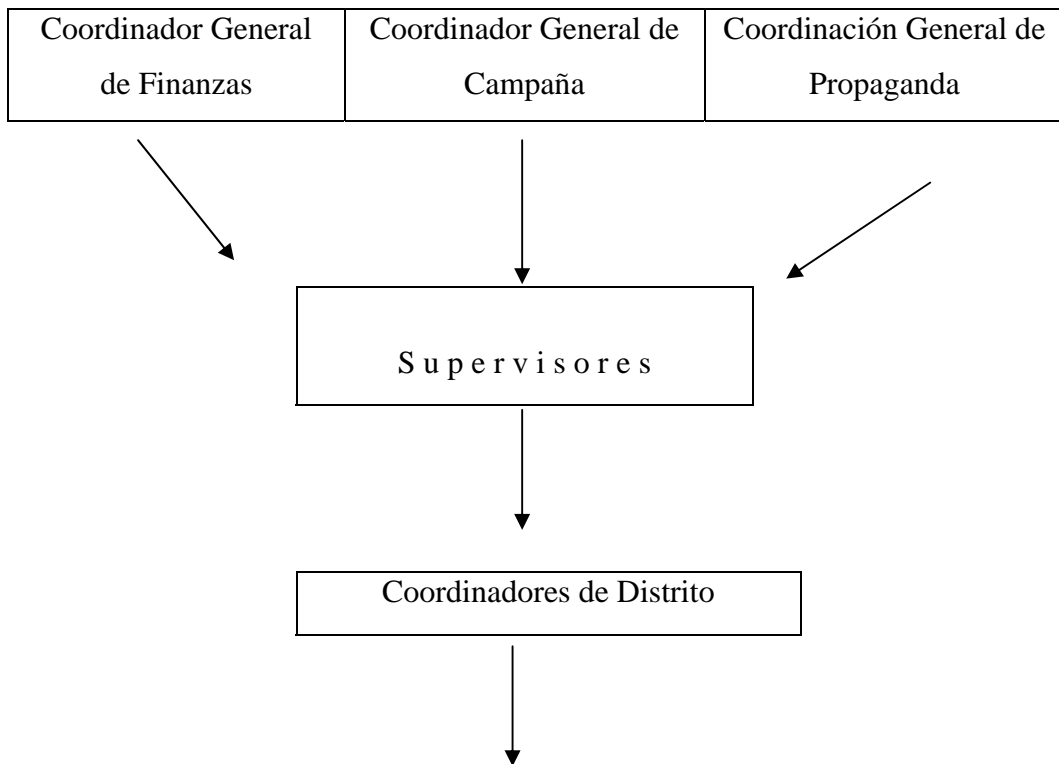

Distrito 24	Distrito 25	Distrito 26	Distrito 32	Distrito 41
*Responsable de propaganda	*Responsable de propaganda	*Responsable de propaganda	*Responsable de propaganda	*Responsable de propaganda
*Responsable de Estructura Electoral	*Responsable de Estructura Electoral	*Responsable de Estructura Electoral	*Responsable de Estructura Electoral	*Responsable de Estructura Electoral
*Responsable de Actividades Alternas	*Responsable de Actividades Alternas	*Responsable de Actividades Alternas	*Responsable de Actividades Alternas	*Responsable de Actividades Alternas