

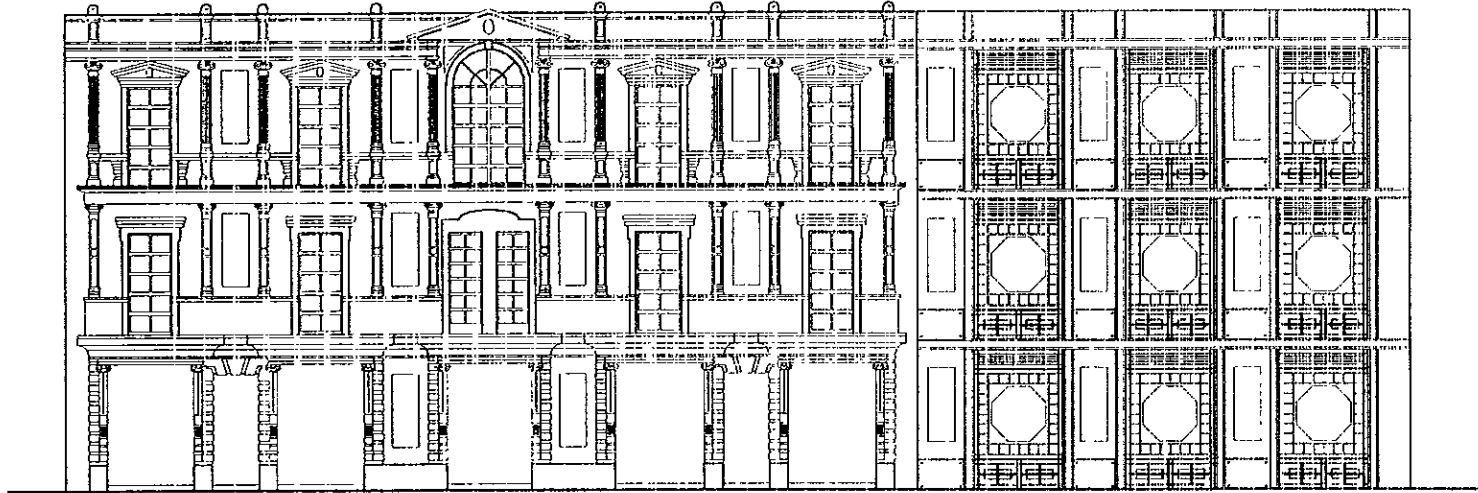

UNIVERSIDAD NACIONAL AUTÓNOMA DE MÉXICO
FACULTAD DE ARQUITECTURA



Dej



REGENERACIÓN DEL CENTRO HISTÓRICO DE LA CIUDAD DE MÉXICO
RECICLAMIENTO DE INMUEBLES PARA USO TURÍSTICO
ALBERGUE JUVENIL CON USO CULTURAL

Tema que para obtener el título de Licenciado en Arquitectura presenta
Raúl Alberto del Palacio Rodríguez

México D.F. 1999

TESIS CON
FALLA DE ORIGEN

280949



Universidad Nacional
Autónoma de México



UNAM – Dirección General de Bibliotecas
Tesis Digitales
Restricciones de uso

DERECHOS RESERVADOS ©
PROHIBIDA SU REPRODUCCIÓN TOTAL O PARCIAL

Todo el material contenido en esta tesis esta protegido por la Ley Federal del Derecho de Autor (LFDA) de los Estados Unidos Mexicanos (México).

El uso de imágenes, fragmentos de videos, y demás material que sea objeto de protección de los derechos de autor, será exclusivamente para fines educativos e informativos y deberá citar la fuente donde la obtuvo mencionando el autor o autores. Cualquier uso distinto como el lucro, reproducción, edición o modificación, será perseguido y sancionado por el respectivo titular de los Derechos de Autor.

UNIVERSIDAD NACIONAL AUTÓNOMA DE MÉXICO
FACULTAD DE ARQUITECTURA
COORDINACIÓN DE EXÁMENES PROFESIONALES

ARQ. RUBÉN CAMACHO-FLORES.
COORDINADOR DE EXÁMENES PROFESIONALES
PRESENTE

Los abajo firmantes del seminario de titulación del taller "Jorge González Reyna", aprobamos como apta para presentar Examen Profesional la tesis titulada "RECICLAMIENTO DE INMUEBLES PARA EL TURISMO, ALBERGUE JUVENIL CON USO CULTURAL", del alumno Raúl A. del Palacio Rodríguez con número de cuenta 9550125-1.

ATENTAMENTE
"POR MI RAZA HABLARÁ EL ESPÍRITU"



Arq. Ernesto Natarén de la Rosa.
Coordinador del Taller Jorge
González Reyna.

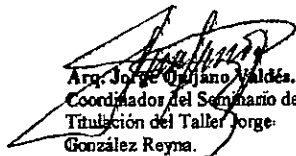

Arq. Jorge Quijano Valdés.
Coordinador del Seminario de
Titulación del Taller Jorge
González Reyna.

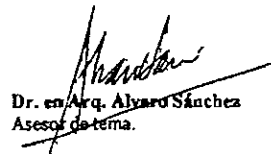

Dr. en Arq. Álvaro Sánchez
Asesor de tema.

Alumno: Raúl Alberto del Palacio Rodríguez.

No de Cuenta: 9550125-1

Tema:

Regeneración del Centro Histórico de la Ciudad de México.

Reciclamiento de Inmuebles para uso Turístico.

(Albergue Juvenil Con Uso Cultural).

Presidente: Dr. en Arq. Álvaro Sánchez.

Vocal: Arq. Jorge Quijano Valdés.

Secretario: Arq. Ernesto Natarén de la Rosa.

1er. Suplente: Eduardo Navarro Guerrero.

2º. Suplente: Arq. Enrique Vaca.

c.c.p. el interesado

México, D.F. a 29 de septiembre de 1999.

"Lo que no es perfecto, es humano"

A mis Padres, mis mejores amigos;
mis Hermanas, otros padres para mi;
y mis Amigos, mis hermanos.

...Si pudiera agradecer con palabras, serfa un malagradecido.

Mi agradecimiento a mis maestros, el Arq. Jorge Quijano y al Dr. Álvaro Sánchez por toda su ayuda y consejos, muy en especial a éste último por su confianza y paciencia.

Igualmente a la Facultad de Arquitectura y al Taller Jorge González Reyna, y a todos aquellos maestros, buenos o malos, de los que algo aprendí.

A la Universidad Nacional Autónoma de México, que el espíritu nunca calle.

CONTENIDO	pag.
1. INTRODUCCIÓN.....	7
2. ANTECEDENTES HISTÓRICOS.....	8
• La ciudad prehispánica.....	8
• La ciudad colonial.....	10
• La ciudad del siglo XIX.....	13
• La ciudad del siglo XX.....	14
3. DEFINICIÓN DEL TEMA.....	15
• Diagnóstico.....	16
• Proyecto Centro Histórico.....	17
• Identificación de la necesidad.....	18
• Estudio de factibilidad.....	20
• Financiamiento.....	20
4. TEMA ESPECÍFICO.....	22
• Reciclamiento de inmuebles para el turismo.22 (Albergue juvenil con uso cultural).	
• Ubicación del terreno.....	24
• Programa de necesidades.....	25
• Diagrama de funcionamiento.....	27
5. ESTUDIO DEL SITIO.....	28
• Contexto urbano.....	29
• Ex – Arzobispado.....	31
• Vistas desde el terreno.....	32
• Imagen del sitio.....	33
• Estado actual.....	34
• Estructura urbana.....	35
• Contexto histórico.....	36
• Uso de suelo.....	37
• Ficha del INAH.....	38
6. ESTADO ACTUAL.....	39
• Plano del estado actual.....	40
• Plano de demolición.....	41
7. PROYECTO EJECUTIVO.....	42
PROYECTO ARQUITECTÓNICO.....	43
• Plantas.....	44
• Fachadas.....	49
• Cortes.....	50

PROYECTO ESTRUCTURAL.....	60	ACABADOS.....	100
• Plantas.....	61	• Plantas.....	101
• Cortes.....	65	• Cortes.....	104
• Detalles.....	67	• Detalles de baños.....	110
PLANOS DE ALBAÑILERÍA.....	72	PLANO DE PLAFONES.....	113
• Plantas.....	73	• Plantas.....	114
INSTALACIÓN SANITARIA.....	76	PLANOS DE CANCELERÍA.....	117
• Plantas.....	77	• Plantas.....	118
• Cortes.....	80	• Detalles.....	121
• Detalles.....	82	PLANOS DE CARPINTERÍA Y MOBILIARIO.....	124
INSTALACIÓN HIDRÁULICA.....	85	• Plantas.....	125
• Plantas.....	86	• Detalles.....	128
INSTALACIÓN DE GAS.....	90	ACÚSTICA	138
• Plantas.....	91	• Planta.....	139
INSTALACIÓN ELÉCTRICA.....	93	8. ANÁLISIS DE COSTOS.....	141
• Plantas	94	• Antepresupuesto.....	142
AIRE ACONDICIONADO.....	98	• Ruta crítica.....	144
• Plantas.....	99	9.GUÍA DE MANTENIMIENTO.....	145
		BIBLIOGRAFÍA	152

1. INTRODUCCIÓN

Es difícil adivinar hasta que punto, o hasta que momento la Ciudad de México dejará de extender sus límites territoriales. El proceso de crecimiento de ésta parece no detenerse, y la población con los suficientes recursos para hacerlo, no deja de encontrar sitios en las afueras para realizar nuevas obras de urbanización. Mientras ésto sucede, el Centro Histórico, a pesar de mantener cierta vitalidad, sufre un gran y continuo deterioro en sus calles y edificios.

A diferencia de otras ciudades en el mundo, en donde los cascos antiguos de las ciudades no solo han sido recuperados, sino que se han convertido en las zonas de más plusvalía, el nuestro es actualmente un centro carente de vida propia y con una población en su mayoría flotante. Las actividades que aquí se desarrollan se han reducido al comercio y a la difusión cultural, lo que ha traído como consecuencia que el movimiento en sus calles se limite a las mañanas quedando éstas vacías al llegar cierta hora de la tarde y por las noches. La desocupación de edificios destinados a la vivienda y la salida de la Universidad de las calles del Centro Histórico son dos fenómenos que han contribuido para dar origen a ésta problemática, pues ambos constituían una fuente generadora de vida para el lugar. En consecuencia, se originan problemas graves como la delincuencia, el ambulante, la polución y el deterioro de edificios con gran valor histórico y artístico, necesarios para el sano

desarrollo de la ciudad que de este punto nace, así como para su mejor desarrollo turístico y comercial. Es necesario un Centro Histórico completo, una unidad en donde el comercio, el trabajo y la vivienda compartan un mismo espacio

Uno de los objetivos que se buscan en este trabajo, es el de hacer una propuesta viable, que tomando en cuenta los estudios previamente realizados, se convierta en parte de la solución al fenómeno urbano ya antes mencionado, mediante la solución a problemas específicos.



2. ANTECEDENTES HISTÓRICOS

El Valle de México ha dado a esta capital su clima, su paisaje y su carácter urbano. Los cimientos prehispánicos de México se han manifestado a lo largo de su historia en muchas formas. La escasez de tierras donde asentarse y la actitud aguerrida de las tribus que vivían en los alrededores del lago de Texcoco obligaron al pueblo azteca a fundar su ciudad en el islote que se encontraba en el centro de dicho lago en el año de 1325.

En la urbanística de esta ciudad se registran dos etapas: la primera entre 1325 y 1428, etapa de consolidación del territorio y de luchas armadas con los pueblos cercanos; durante la segunda etapa -de 1428 al tiempo de la conquista, en 1523 -se definió la personalidad dominante y guerrera de los tenochca, cuyo triunfo permitió la construcción de una importantísima y singular urbe que permitió el asombro de los españoles. El islote, donde se colocaron los centros ceremoniales y las construcciones más importantes como palacios y otros edificios de utilidad social, estaba unido a tierra firme por medio de las calzadas: al norte la del Tepeyac, al poniente la de Tacuba y al sur la de Iztapalapa con un ramal a Coyoacán. La construcción de las calzadas se atribuye al reinado de Izcóatl.

El más importante elemento para el crecimiento de Tenochtitlán fue la invención de las chinampas, isletas

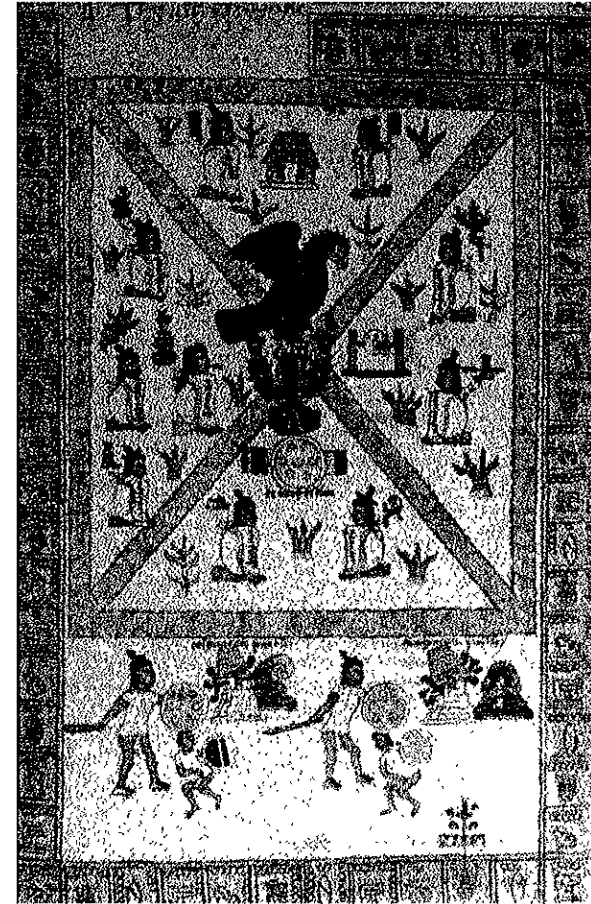

La primera lámina del Códice Mendocino representa a la ciudad de Tenochtitlán dividida en cuatro calpullis o barrios, a partir de un punto central, señalado por la presencia de un águila, sitio en el que se construyó el Templo Mayor.

artificiales que se hacían acumulando lodo de los bordes del lago y sostenidas por medio de un tejido de juncos. Sobre su superficie se plantaban árboles cuyas raíces ayudaban a dar mayor cohesión a las chinampas y siempre, al sembrar en ellas hortalizas o flores, se agregaba lodo fresco. Este sistema permitió el crecimiento del islote y proporcionó tierra para cultivos. Fue este el origen lacustre de la Ciudad de México, que ha sido determinado para la actividad arquitectónica y el desarrollo urbano.

El islote se dividía en cuatro calpullis o barrios: Cuepopan, Atzacualco, Moyotla y Zoquipan, que se encontraban también subdivididos; en cada calpulli había un Tecpan o edificio del cabildo.

La arquitectura puede agruparse en tres tipos: templos o teocallis y edificios públicos, palacios y casas principales, y las viviendas del pueblo. Desgraciadamente no se han conservado restos de arquitectura civil, pero se sabe que los materiales que emplearon fueron cantera, cal, tezontle, arcilla, madera y tule.

La destrucción de la ciudad de Tenochtitlán permite afirmar que ésta se inició con la Conquista, sobre todo por razones religiosas. Los restos pueden verse en las zonas arqueológicas -especialmente en el área del Templo Mayor- apenas dan una vaga idea de la grandeza de Tenochtitlán.

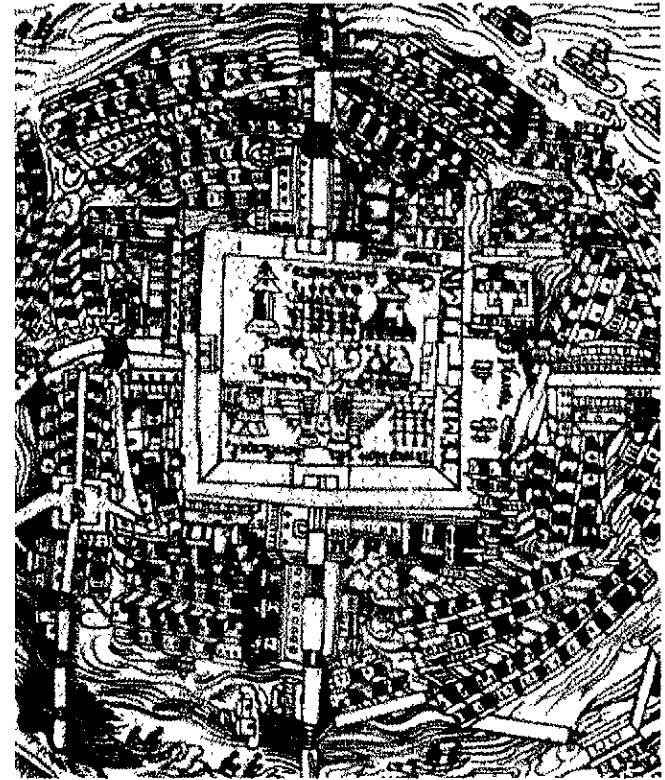

Detalle del mapa de México atribuido a Hernán Cortés.

LA CIUDAD COLONIAL

La Ciudad de México en el s.XVI era el fruto de dos culturas diametralmente opuestas. Sobre las semidestruidas construcciones de la grandiosa Tenochtitlán se cimentaron, con audiciencia y genio político los templos y palacios de gobierno y las recias casas de sus conquistadores convertidos en colonos.

La capital novohispana no fue remedo de la metrópoli, sino una urbe singular, digna de verse. Lo más peculiar fue su traza, obra de su traza, obra del topógrafo Alonso García Bravo, quien resolvió con drástica sencillez el problema urbano que se presentó ante la necesaria convivencia con la numerosa población indígena, a quien a la vez había que proteger y evangelizar. Así, colocó la ciudad española en el centro del islote, limitada por antiguos canales prehispánicos y unida a tierra firme únicamente por la antigua calzada de Tacuba, en cuyas orillas se asentaron sólo españoles para asegurar la salida del islote en caso de algún levantamiento por parte de los indios. Extramuros se conservaron las cuatro parcialidades indígenas ya mencionadas, que fueron bautizadas con nombres cristianos: San Juan, San Pablo, Santa María y San Sebastián. Dicha traza fue pues, determinada por lo que debe entenderse como un principio de separación para hacer posible la convivencia entre los dos pueblos; significó también la

reserva de una zona urbana para españoles y otra para indígenas.

La destrucción de las construcciones prehispánicas, de las cuales había aún importantes conjuntos en 1538, duró muchos años. Justamente en esa época se dio la orden de derribar los edificios y destruir los ídolos. Sobrevivieron únicamente dos palacios de Moctezuma: Las casas viejas que estaban en el sitio que hoy ocupa el Monte de Piedad y las casas nuevas sobre las cuales se construyó el Palacio Nacional.

De la lectura de documentos históricos se desprende la imagen dieciseisena de la Ciudad de México: una ciudad baja, pequeña, medieval, con torres saledizas, calles rectas que alternaban con canales, varios puentes y una enorme Plaza de Armas, sepultura del antiguo recinto del Templo Mayor de Tenochtitlán.

Para finales de siglo se contaban ya unos 35 edificios importantes entre otros: el Palacio Real, la Catedral vieja y los principios de la de la nueva, el Palacio Arzobispal, las primeras instalaciones de los frailes franciscanos, dominicos y agustinos, y la Universidad entre otros.

Pronto le fue otorgado el Escudo de Armas a la ciudad y le fueron señalados sus territorios. El título de "*Muy Noble, Insigne y Muy Leal Ciudad*" se le concedió en 1548.

Tanto en el plano de Juan Gómez de Trasmonte como en una pintura de Diego Correa, de 1695, se ofrece la imagen de un caserío bastante compacto que llenaba la traza.

Creciente progreso económico y mucho lucimiento material acompañó al correr de siglo XVIII. La minería y el comercio produjeron ganancias y la prosperidad se reflejó en el rostro de la capital. Un poderoso fenómeno social, el criollismo con su bandera guadalupana, animaba la vida y la cultura. El cambio urbano fue muy notable, no tanto en lo que respecta a la extensión de la ciudad como a hermosura y riqueza formales. El estilo arquitectónico se uniformó y pocas casas quedaron sin renovarse: *"Son sus edificios opulentos, sus casas bastante amplias, hermosas y cómodas. Todas tienen patio y terrados o azoteas, entre ellas hay muchas con jardines, huertas, pajareras y fuentes de agua, siendo su fábrica de una piedra al modo de panal o esponja, rubia, tan porosa y ligera que pesa poco más de la piedra pómez y hace tal unión con la mezcla que se vuelven las paredes de una pieza, siendo sus molduras de puertas, bases y cornisas de una piedra blanca de color ceniza que las hace sobresalir sobre el fondo rubio del macizo de sus paredes."*

Fue entonces cuando se construyeron los magníficos palacios de los condes del Valle de Orizaba, de Santiago Calimaya, de San Bartolomé de Xala, de Heras Soto y el de Iturbide, etc.; no fueron menos que los palacios los edificios para los colegios como por ejemplo el conocido como Vizcafnas. La arquitectura

civil también aumentó su producción con la construcción de edificios como el de la Aduana, la Casa de Moneda, el Nuevo Palacio de la Inquisición, las portadas barrocas de la Universidad, el nuevo Acueducto de Belén y el Paseo de Bucarelli. El Palacio Arzobispal se volvió a edificar íntegramente, los jesuitas remozaron la Casa Profesa y se construyó San Ildefonso.

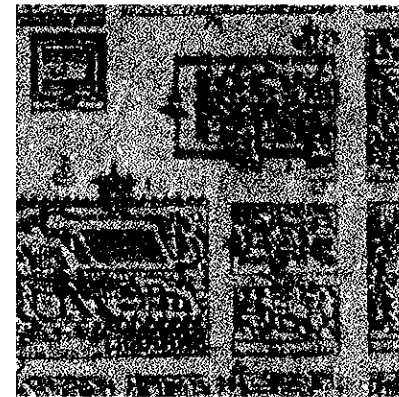
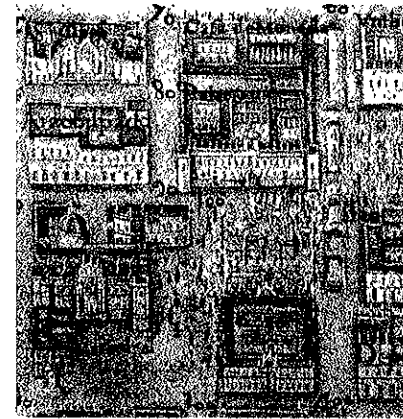

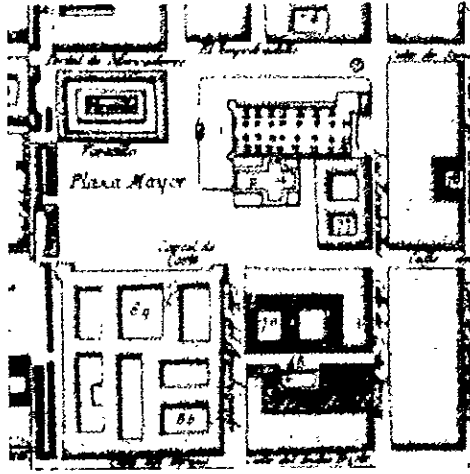

El Centro de la Ciudad en el plano de Pedro de Arrieta (1737). Arriba página anterior.
Plano de José Antonio de Villaseñor y Sánchez (1753). Abajo página anterior.
Plano del Conde de Tepa (1776). Arriba.

LA CIUDAD EN EL SIGLO XIX.

El gobierno ejemplar del Conde de Revillagigedo (1749) permitió que la Ciudad de México llegara al siglo XIX siendo una de las más limpias y mejor alumbradas. Su tamaño apenas había rebasado la traza; su mesurado desarrollo había sido acumulativo debido al sistema fijo de la propiedad privada que impedía que las fincas cambiaran fácilmente de dueño, cosa que a la larga se convirtió en el problema de “los bienes en manos muertas”, es decir la casi paralización de la compraventa de los mismos.

Con la inauguración en 1785 de la Real Academia de las Bellas Artes de San Carlos, la fisonomía del México barroco se

vio modificada. El gobierno español -de acuerdo con el pensamiento ilustrado que lo caracteriza a fines del XVIII- quiso incorporar la cultura y la vida de la Nueva España a la modernidad. El arte y la cultura neoclásicos se consideraban como la señal del progreso, modernidad y universalismo. Así pues, el nuevo estilo arquitectónico, el neoclásico, se implantó oficialmente y se difundió; y, aunque debido a la guerra de la Independencia la actividad constructiva se detuvo, la influencia del academicismo apoyado por un importante esfuerzo de las autoridades por desacralizar la arquitectura.

Desgraciadamente, esa actitud, si bien progresista y bien intencionada, que pugnaba por encontrar la identidad del México independiente, rechazó el pasado prehispánico y despreció la gran herencia barroca, entregándose al academicismo, arte que marcó todo el s.XIX y destruyó muchas herencias barrocas de primera importancia. Sin embargo, no puede negarse que la arquitectura neoclásica aportó a la comunidad importantes y bellos edificios y monumentos, entre los que se encuentran: el Palacio de Minería, la estatua ecuestre de Carlos IV, las torres y la cúpula de la Catedral, la iglesia de Loreto y la Ciudadela.

LA CIUDAD DEL SIGLO XX.

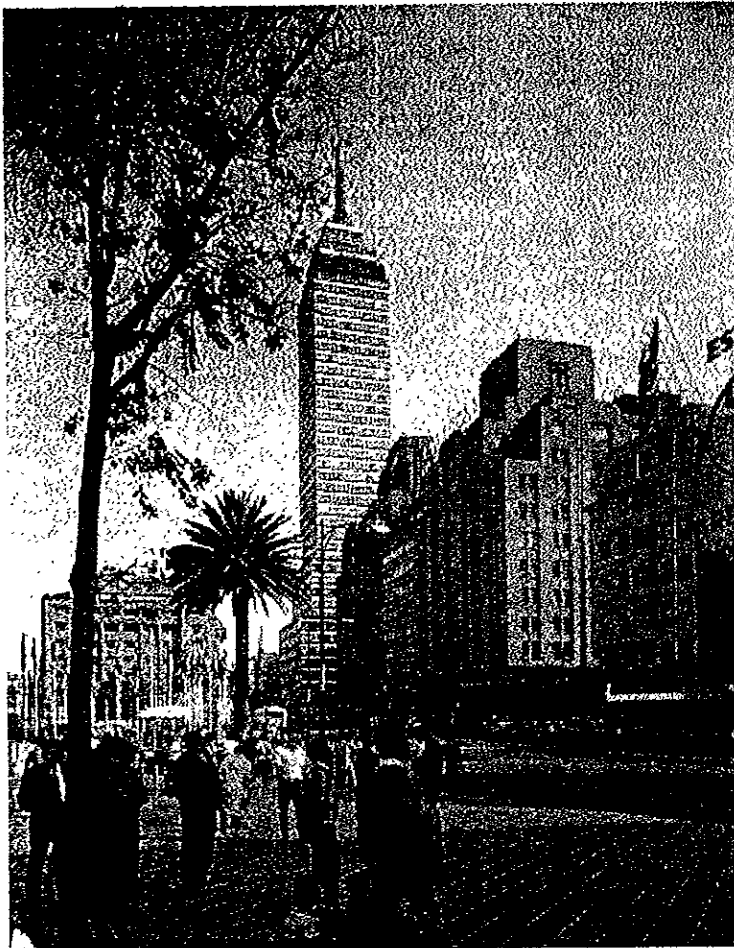

Torre Latinoamericana y edificio de La Nacional.
Centro de la Ciudad de México, D.F.

Es del conocimiento general que actualmente la Ciudad de México es una de las más grandes, más pobladas y más complejas del mundo y que, por lo tanto, sus habitantes sufren las consecuencias de tan desmedido crecimiento geográfico y de población.

La Revolución de 1910 terminó con la dictadura de Porfirio Díaz, y se inició así una nueva era para la vida de la capital, Puede decirse que todavía hasta la década de los 50's, México tenía un ritmo de vida muy cómodo para sus habitantes. No resulta exagerado decir que a partir de esas fechas, tuvo lugar una explosión urbana y demográfica que ha dado como resultado esta población inmensa e inaprehensible.

Las colonias crecieron y surgieron otras más, en todas direcciones, sin planificación correlacionada, de tal manera que hoy forman un enorme mosaico carente de vitalidad adecuada.

3. DEFINICIÓN DEL TEMA.

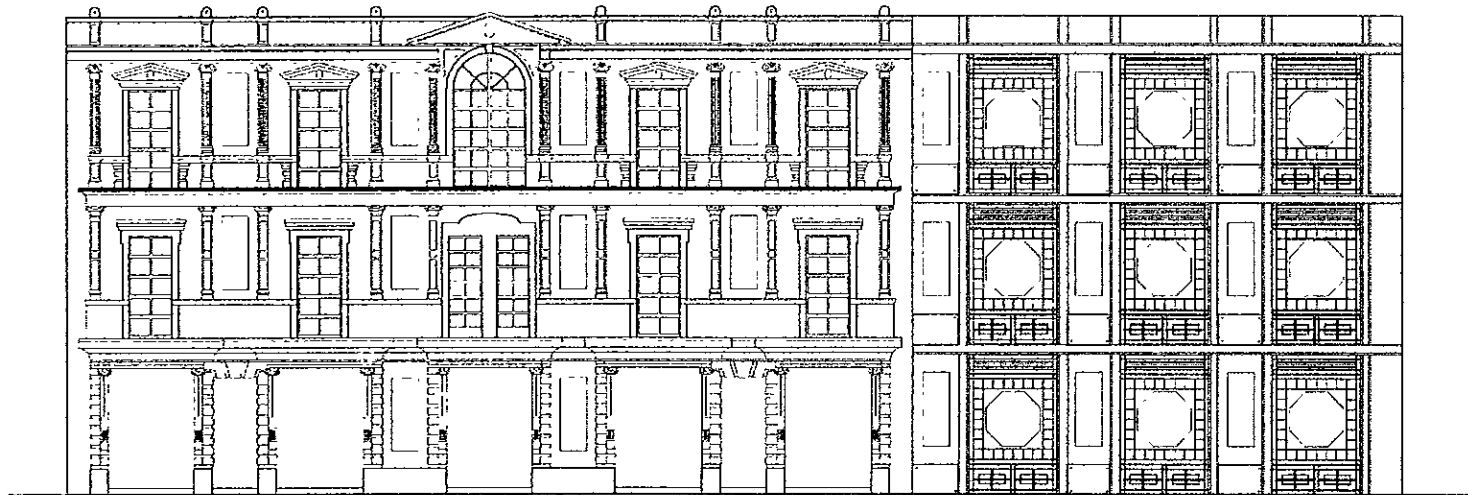

REGENERACIÓN DEL CENTRO HISTÓRICO DE LA CIUDAD DE MÉXICO
RECICLAMIENTO DE INMUEBLES PARA USO TURÍSTICO
ALBERGUE JUVENIL CON USO CULTURAL

DIAGNÓSTICO

Hace cien años, como había sido desde su fundación, la ciudad, el centro y la centralidad eran casi lo mismo en la Ciudad de México. No era sino todas las funciones urbanas las que calificaban el espacio y hacían de las tres una sola unidad. En su parte final el s.XIX dejaba ver ya la segregación que separaba especialmente la tendencia tradicional de vivir, trabajar y vender en el mismo sitio, pero es en el siglo XX cuando se rompe esa unidad hasta llegar al momento actual en que la Ciudad de México, con un centro antiguo que conserva cierta vitalidad y muchos subcentros nuevos, prácticamente carece de centralidad. La causa no fue únicamente el número de veces que creció la ciudad, sino también las características de su poblamiento. En el s.XX la relación entre ciudad, centro y centralidad fue determinada por dos trayectorias opuestas del poblamiento: una en dirección de adentro hacia afuera o centrífuga, y la otra de afuera hacia adentro o centrípeta conocida también como implosión urbana, involución territorial, segunda urbanización, reurbanización, etc. Cada una con tasas de crecimiento y efectos territoriales distintos.

La centralidad en los dos primeros tercios del siglo fue dibujada sobre el territorio por la trayectoria centrífuga del poblamiento, imponiéndose sobre la otra que apenas

comenzaba. En el último tercio en cambio la centralidad esta siendo dibujada por el dominio de la trayectoria que corre de afuera hacia adentro y es, por tanto, la que ahora se impone sobre la anterior. En un caso y otro el centro de la ciudad es evocado, usado e interpretado de manera distinta. Metafóricamente en el primero representa el punto de partida, el origen, el pasado, la memoria que debe ser preservada. En el otro representa un punto de llegada, el distinto, el futuro que debe ser construido. Ambos aluden a la identidad pero con referencias temporales distintas. Desde un punto de vista urbano en el primer caso el Centro Histórico es percibido como un problema relativamente secundario para la reproducción social aunque relevante para los fines de la identidad cultural, en el segundo en cambio es percibido como un problema de primerísimo orden en todos los sentidos no únicamente ideológico. En ambos, el Centro Histórico es parte fundamental del proceso civilizatorio pero es la noción y el uso que hacen de él lo que los hace distintos.

Lo anterior es resultado de las transformaciones que experimentó el Centro Histórico durante el siglo XX motivadas por la evolución de la ciudad y las políticas públicas. Entre las obras viales de mayor importancia cabe citar: Cinco de Mayo (1900), República de Venezuela (1933), San Juan de Letrán-Niño Perdido (1933), 20 de Noviembre (1936),

Pino Suárez (1950), Paseo de la Reforma (1958), etc.; más recientes son las transformaciones de Guatemala, Argentina, Moneda y Corregidora (19787-81) con motivo de las obras del Templo Mayor.

Con relación a los proyectos de orden general, cuyo número a diferencia de otros es notoriamente escaso, el que mayor influencia ha ejercido desde su elaboración en 1963 hasta el presente es el de José Iturriaga para hacer del viejo centro una Ciudad Museo. Vendrían posteriormente dos grandes programas cuyo acento está puesto en el uso selectivo de inmuebles: muy documentado uno, la reconstrucción de los años ochentas a causa de los sismos, y otro poco estudiado aún excepto en círculos oficiales especializados: el rescate de la imagen urbana y la revitalización económica de los noventas.

En la actualidad el Centro Histórico cuenta con varias definiciones. Algunas de las más importantes establecidas en las últimas décadas son: 1. la contenida en la Ley Federal sobre Monumentos y Zonas Arqueológicas, Artísticas e Históricas; 2. la de abril de 1980 que declara "Zona de Monumentos Históricos" a una superficie de 9.1 km² y 668 manzanas en el centro de la ciudad dividida en dos perímetros : A con 3,7 km² y B con 5.4 km², y crea el Consejo del centro de la Ciudad de México que más tarde de lugar a una Vocalía Ejecutiva y después, en 1990, al Patronato del Centro Histórico y el fideicomiso del

mismo nombre; 3. la del 18 de diciembre de 1987 de la UNESCO que lo declara "Patrimonio de la Humanidad; y 4. la de octubre de 1993 que da origen a la Administración del Centro Histórico, convertida en 1994 en Subdelegación del Centro Histórico adscrita a la delegación Cuauhtémoc. Como se ve no se conforma una visión integral del Centro Histórico como lo demanda su propia naturaleza y modalidad dominante del poblamiento del D.F. que metafóricamente tiene en el centro su destino, aunque implica diversos ámbitos de competencia en la administración pública y numerosas acciones civiles que por lo general resultan inconexas entre sí.

PROYECTO CENTRO HISTÓRICO

El objetivo de este documento es sentar las bases de un proyecto urbano de largo aliento: el Centro Histórico de la Ciudad de México. Entre otras razones al proyecto lo anima la posibilidad de resolver en definitiva los problemas principales del Centro Histórico que aquejan no a uno, sino a todos los sectores sociales, cuyos resultados iniciales sean parte de los eventos con que la ciudad de México celebre el cambio de siglo; no a manera de fiesta, sino también como anticipo de lo que sería una propuesta interna de lo que ya es el tema urbano de mayor relevancia en el mundo: la regeneración integral de los tejidos urbanos como parte indiscutible del cambio tecnológico y cultural de la sociedad.

El tamaño y complejidad del Centro histórico, obliga a que sea por etapas y sitios seleccionados la mejor manera de llevar a cabo esta estrategia. Se nombra *Proyecto Centro Histórico* a un esquema general que a manera de envolvente agrupa programas y proyectos de desarrollo urbano y proporciona direccionalidad a las acciones de corto plazo cuya ejecución no puede ni debe posponerse en virtud de los rezagos sociales acumulados y los problemas de gestión urbana que es necesario atender cotidianamente.

IDENTIFICACIÓN DE LA NECESIDAD

Un caso particular de la base económica en el Centro Histórico de la Ciudad de México es la actividad hotelera. Un estudio realizado recientemente en campo con apoyo de fuentes documentales mostró que del total de 565 hoteles y 42065 cuartos de calidad turística con que cuenta el D.F., el 69% de establecimientos y 66% de cuartos se localizan en la delegación Cuauhtémoc. Con relación a ésta, por su parte, el 11% de hoteles y el 14 % de cuartos se encuentran en el Centro Histórico hacia su parte poniente.

La oferta hotelera del Centro Histórico, la que SECTUR denomina de calidad turística cuenta con 43 hoteles y 3969 cuartos. Varían entre una y cuatro estrellas. De una estrella hay 5 hoteles con 285 cuartos, de dos estrellas hay 11 hoteles con

783 cuartos, de tres hay 15 hoteles y 1504 cuartos y 12 de cuatro estrellas con 1391 cuartos. Fuentes especializadas consideran que esta oferta es insuficiente en número y calidad.

En la categoría de 5 estrellas, el D.F. cuenta con 32 establecimientos y 9604 cuartos, de estos 16 establecimientos (50%) y 4358 cuartos (45%) están en la delegación Cuauhtémoc. El centro histórico no cuenta con este tipo de hoteles. De 4 estrellas el D.F. cuenta con 46 establecimientos (70%) y 4389 cuartos (74%), en el centro histórico hay 12 hoteles de esa categoría (38% de la delegación) con 1391 cuartos (32%), de 3 estrellas hay en el D.F. 76 establecimientos y 6610 cuartos, en la delegación hay 50 establecimientos (66%) y 4871 cuartos (74%), en el centro histórico hay 11 establecimientos (16% de la delegación) y 783 cuartos de 2 estrellas, de una estrella el D.F. cuenta con 175 establecimientos y 8151 cuartos, la delegación Cuauhtémoc con 128 establecimientos (73%) y 5754 cuartos (71%) y en el centro histórico con 5 hoteles de ese tipo y 285 cuartos. La oferta de suites, *casas de huéspedes* y hoteles no familiares asciende en el D.F. a 137 establecimientos y 5566 cuartos y en la delegación a 96 establecimientos (70%) y 4099 cuartos (74%). *En el centro histórico no se tiene registrado este tipo de hoteles.*

En suma, la oferta hotelera del centro histórico representa el 11% y 14% en establecimientos y cuartos respecto a la delegación Cuauhtémoc. Vista por categorías, sin

embargo, la oferta representa 38% y 32%, en hoteles de 4 estrellas, 30% y 31% en hoteles de 3 estrellas, 16% y 18% en hoteles de 2 estrellas, y 4% y 5% en hoteles de una estrella.

La observación en esto es que la oferta hotelera del centro histórico es insuficiente, pero su tendencia hacia las categorías de 3 y 4 estrellas la ponen en posición competitiva frente a otros sitios de ciudad y de la delegación. La insuficiencia así, es mayor si se toma en cuenta el potencial no utilizado. La oferta deberá cuando menos elevarse al doble si el Centro no desea verse desplazado del mercado, esto es elevar a 100 el número de hoteles y de 8000 a 10000 cuartos la capacidad instalada aprovechando las ventajas muy particulares que el *reciclamiento urbano en zonas históricas* ofrece a los establecimientos de 3 y 4 estrellas para hacerse de un segmento sin competencia incluso internacional. Según lo estipulado en el *Proyecto Centro Histórico* en su fracción de oferta hotelera, estos hoteles podrían dar inicio a un nuevo género de edificios con mezcla de usos en el centro histórico a partir de los cuales *“construir una nueva oferta de servicios integrados para usuarios externos que la escasez de suelo, la inseguridad, las limitaciones del patrimonio histórico a conservar necesariamente y el uso habitacional que debe incrementarse, no permiten destinarles un inmueble a cada uno.”* Así, los hoteles deberán incorporar a sus funciones la actividad cultural y deportiva con instalaciones

para museos, galerías de arte, convenciones, viveros, cine, teatro, etc. y no únicamente bares y discotecas cuyo mercado muy volátil se satura rápidamente. En estos términos la potencialidad de los servicios hoteleros resulta muy conveniente para apoyar una estrategia de regeneración urbana.

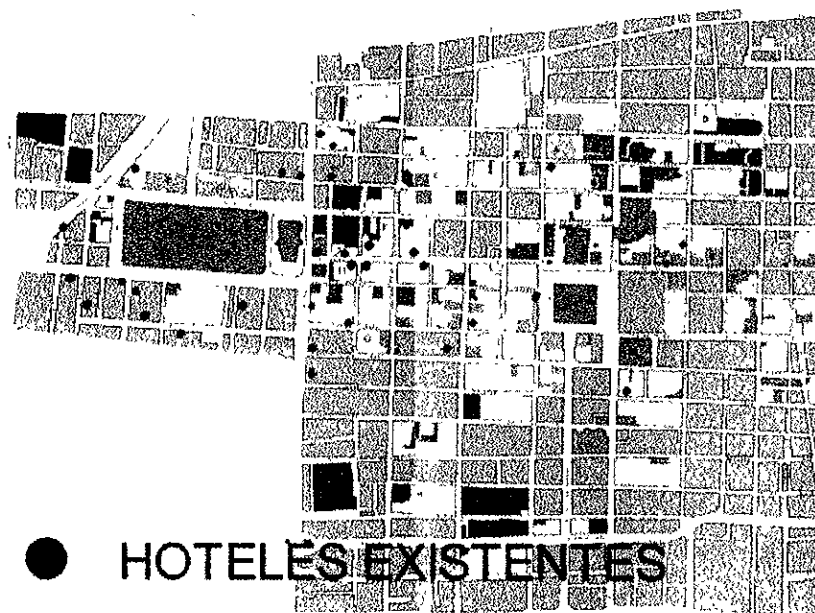

Plano con sistema hotelero.

ESTUDIO DE FACTIBILIDAD

Como ya se mencionó anteriormente, la oferta hotelera con que cuenta el Centro Histórico de la Ciudad de México no es suficiente para cubrir las necesidades de ésta, es importante mencionar que en las ciudades más grandes del mundo los mejores servicios de hospedaje se encuentran en los centros de éstas, pues es ahí donde se concentran los focos de atracción turística, no sólo para los viajeros extranjeros, sino también para los foráneos.

El terreno propuesto para el proyecto es ideal por dos razones: 1. El inmueble propuesto para su reciclamiento cuenta con todos los servicios necesarios para cumplir los requerimientos del programa, mismos que actualmente están prácticamente desaprovechados en su totalidad al estar el edificio casi abandonado; 2. Por su ubicación geográfica, se haya muy cerca de hitos turísticos: Catedral, Templo Mayor y Santo Domingo solo por mencionar algunos de los cientos de ejemplos en la zona del Centro entre los que se encuentran plazas, conventos, iglesias y museos; 3. Por el tipo de usuarios que presenta este tipo de inmuebles, no sería necesario ningún estacionamiento, se detectaron dos rutas de transporte público que corren a lo largo de la calle de Justo Sierra (Alameda-Santa Marta y Centro -Zaragoza), la zona también es comunicada a través de la línea 2 del Metro (Estación Zócalo), además de los

bicitaxis los cuales recorren todo el Centro Histórico; 4. En lo que se refiere a la combinación de usos en los edificios dirigidos al turismo de la que habla el *Proyecto Centro Histórico*, la propuesta de una galería de arte dentro del edificio y una pequeña sala para llevar a cabo conciertos, complementarían las funciones del templo X-Teresa, recinto que es utilizado para montaje de muestras de arte alternativo y para la realización de conciertos corales, y en donde la mezcla de dichos eventos origina serios conflictos de funcionamiento dentro del lugar. También sería parte del atractivo turístico de este lugar el cual brindaría vida a esta zona cubriendo todos los horarios del día, pues al no estar los huéspedes durante gran parte del día y de la tarde, el edificio no estaría vacío, sino que por el contrario estaría en continuo uso desarrollándose en el otras actividades.

FINANCIAMIENTO

A la fecha se conocen dos propuestas para integrar un fondo de inversión destinado al Centro Histórico, uno de carácter propiamente financiero destinado a atraer inversionistas privados propuesto por el Fideicomiso del Centro Histórico, y otro más amplio propuesto por diversas organizaciones sociales que no recomienda la adquisición de inmuebles por parte de los particulares inversionistas.

El origen de los recursos en la primera propuesta es

privado , en la segunda propuesta los recursos provienen del ahorro social mediante:

1. Recursos del estado (fiscales, recuperaciones de los fondos de vivienda, expedición de bonos por la SHCP a colocar en el mercado con tasas y plazos atractivos, crédito externo).
2. Aportaciones del comercio del Centro Histórico , propietarios y arrendatarios, a través de mecanismos asociados al valor catastral, nivel de rentas , valor de ventas y avalúo por parte de *Banobras* de las superficies ocupadas.
3. Impuesto especial al comercio y la industria de la Ciudad de México equivalente al 0.5 % del valor de las ventas anuales, no trasladable al público.
4. Aportaciones voluntarias de grupos no gubernamentales, fundaciones: UNESCO y de particulares a través de una cuenta bancaria integrante del fondo propuesto.
5. Inversión del sector privado a través del fondo, apalancado con estímulos fiscales mediante certificados de Promoción Fiscal de hasta el 80% de la inversión.
6. Programa de ahorro específico para el financiamiento del programa.
7. Encaje legal del 0.3% para contribuir al fondeo del programa; y
8. Aportación vecinal mediante pago de enganches y reglas de operación establecidas por FONHAPO, que incluye la integración de un fideicomiso de ahorro para las familias beneficiadas residentes del Centro Histórico.

El destino del fondo sería la adquisición y rehabilitación de inmuebles, así como el equipamiento y mejoramiento urbano sujeto a las normas de rehabilitación, restauración y conservación definidas por el INAH y el INBA. La propuesta se fundamenta en el usufructo que la sociedad ha venido haciendo del Centro Histórico sin reparar en su deterioro. Los costos como sus beneficios, deberán repartirse socialmente de acuerdo con los ingresos que los diversos sectores obtienen en el ejercicio de sus actividades económicas. Sin duda una acción estratégica del Proyecto Centro Histórico es recuperar éstas y otras propuestas para integrar a la brevedad posible un fondo revolvente propio y dotarlo de un patrimonio de bienes y servicios que le generen recursos. Otra acción, igualmente importante es la estrategia de aplicación de recursos.

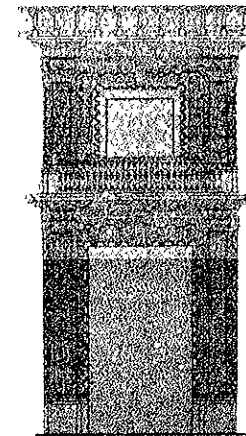

4. TEMA ESPECÍFICO.

RECICLAMIENTO DE INMUEBLES PARA EL TURISMO. (ALBERGUE JUVENIL PARA TURISTAS Y/O ESTUDIANTES CON USO CULTURAL).

En la actualidad uno de los problemas con los que la juventud se encuentra para viajar a otros países es el elevado costo de los hoteles. Es por esta razón que en la mayoría de las ciudades del mundo, se han creado este tipo de hosterías en donde los jóvenes se pueden establecer a un costo mucho menos elevado al de un hotel normal. La diferencia entre estos dos géneros de edificios reside en la clase de servicios que proporciona uno y otro; mientras que en un hotel hay un gran número de empleados que satisfacen las necesidades de los usuarios, como el tendido de las camas y los diversos servicios al cuarto; estos albergues cuentan con el personal justo para el mantenimiento del inmueble y para dar los servicios básicos de administración y de cafetería a los usuarios, que por sus características, son menos exigentes en cuanto a sus necesidades. Quizá la principal diferencia entre otro tipo de hotel y estos inmuebles es que mientras en un hotel las habitaciones son de carácter particular (que no se comparten con otros huéspedes), estos albergues cuentan con habitaciones en donde se pueden alojar hasta 12 muchachos que comparten servicios sanitarios, cada

uno con una cama y un locker para el guardado de sus pertenencias.

La idea de estos albergues es que los huéspedes tengan un lugar seguro y limpio en al cual poder llegar, haciéndose responsables de sus camas, que tengan un lugar en donde comer a un bajo precio, y del cual poder desplazarse a cualquier lugar de interés turístico, de ahí la importancia de su ubicación. Se requiere que estos albergues tengan un mínimo de servicios para que éstos sean rentables para los inversionistas. Por sus características estos inmuebles son, frecuentemente, utilizados también por jóvenes extranjeros que vienen al país como parte de intercambios estudiantiles, ta que por un precio accesible cuentan con el alojamiento y los servicios necesarios durante su estancia. Es importante mencionar que este género de edificios no ha sido explotado en nuestro país como pudiera hacerse.

Lo que se pretende en este trabajo es reutilizar un edificio en el Centro Histórico con este fin, y como parte de un programa de regeneración urbana en esta zona. El edificio a reciclar pertenece al s.XIX por lo que esta protegido por el INAH, su uso original fue el de vivienda, y actualmente esta semi-abandonado teniendo como principal función el uso comercial en sus accesorias (venta de artículos para militares), y de bodega de revistas usadas en su interior.

Como parte del Proyecto Centro Histórico, se sugiere que los inmuebles dirigidos al turismo combinen usos, y se

**REGENERACIÓN DEL CENTRO HISTÓRICO DE LA CIUDAD DE MÉXICO
RECICLAMIENTO DE INMUEBLES PARA TURISMO.**

agreguen a los programas, locales con usos culturales o deportivos. El programa de este albergue se complementará con un área para exposiciones de arte y con una pequeña sala para conciertos que complementen las actividades que se realizan en el interior del ex-convento de Santa Teresa la Antigua (Museo de arte alternativo) en donde se realizan este tipo de eventos, y en dónde se sufre un problema de mezcla de usos debido a sus dimensiones mínimas y sus muy particulares características (adecuación del convento para museo).

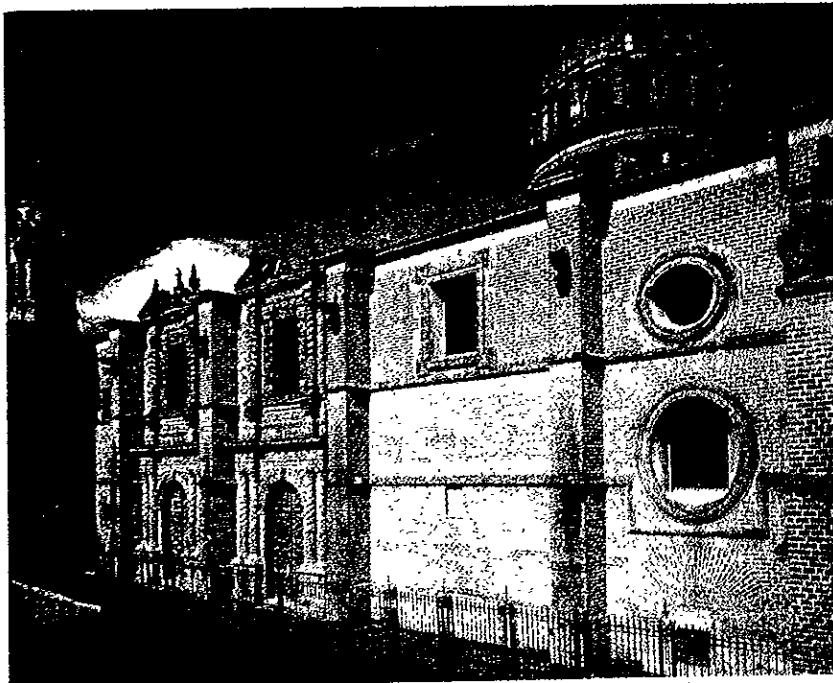

Fachada del ex convento de Santa Teresa la Antigua, Lic. Verdad, Centro Histórico, México D.F.

UBICACIÓN DEL TERRENO

La ubicación del terreno propuesto
es: Lic. Primo de Verdad No. 7 y 9-11

Área: 2090 m².

Infraestructura: Actualmente existen todos los servicios de infraestructura básica, la cual cubre en su totalidad las necesidades de la zona, sin preventivas, esto implica que cualquier aumento significativo en la demanda de cualquiera de los servicios, traerá como consecuencia una insuficiencia de éstos en toda la zona.

Electricidad.(100%)

Agua Potable.(100%)

Alumbrado Público.(100%)

Drenaje.(100%)

Uso de suelo: Equipamiento Urbano

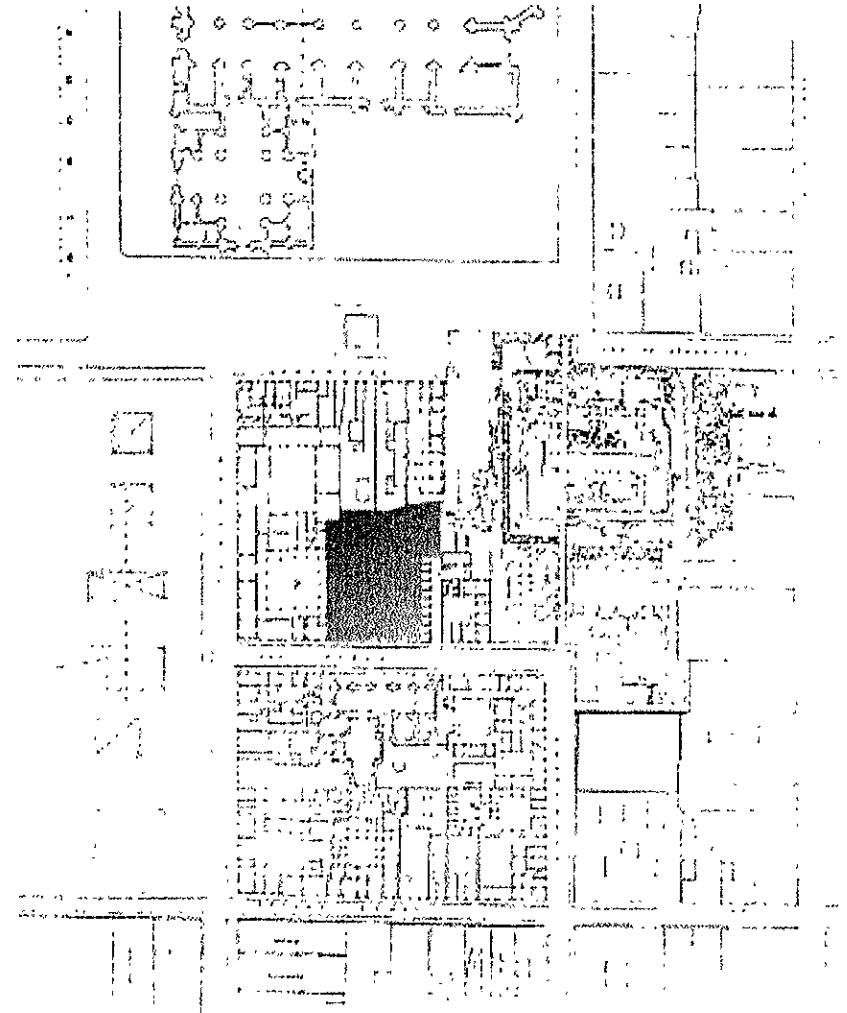

PROGRAMA DE NECESIDADES

RECEPCIÓN Y ADMINISTRACIÓN:

-*Vestíbulo*.....

-*Administración*

 *Recepción.....14

 *Espera.....16

 *Dirección.....9

 *Contabilidad.....9

 *Relaciones Públicas.....9

 *Archivo y papelería.....9

 *Sala de juntas.....23

 *Área secretarial.....18

 *Sanitarios5

-*Sanitarios públicos*

 *Hombres13

 *Mujeres.....13

AREA PÚBLICA

-*Exposiciones*

 *area de exposición.....360

 *bodega.....9

-*Sala de conciertos*

 *Auditorio 300/p.....370

 *Cabina15

*Bodega.....6

*Guardarropa.....15

*Taquilla.....5

HABITACIONES (35)

*Dormitorio 4/p.....1740

COMEDOR

-*Comensales*

 *Mesas.....195

 *Barra.....6

 *Caja.....6

-*Cocina*

 *Preparado.....17

 *Guardado.....6

 *Refrigeración.....2

-*Sanitarios*

 *Hombres.....8

 *Mujeres.....8

SERVICIOS

-Empleados (15)	
*Control.....	13
*Vestidores.....	16
*Sanitarios.....	16
-Cuarto de limpieza	
*Bodega limpieza.....	3
*Blancos.....	20
-Lavandería	
*Lavadoras/secadoras... ..	16
*Planchado.....	4
*Closet.....	2
*Espera.....	4
-Sala de descanso.....	45
-Área de trabajo.....	41
-Información Turística.....	13
-Enfermería.....	15
*sanitario.....	5
-Venta revistas.....	82
-Cuarto de máquinas.....	42
-Subestación eléctrica.....	17
Café Internet	
*Área de mesas.....	50
*Barra.....	10
*Bodega.....	4

TOTAL X ÁREA

-Recepción y administración.....	138
-Área pública.....	780
-Habitaciones.....	1740
-Comedor.....	248
-Servicios.....	418
 SUBTOTAL.....	 3324 M2
+ 20% Circulación.....	664 M2
 TOTAL.....	 3988 M2

DIAGRAMA DE FUNCIONAMIENTO ALBERGUE JUVENIL CON USO CULTURAL.

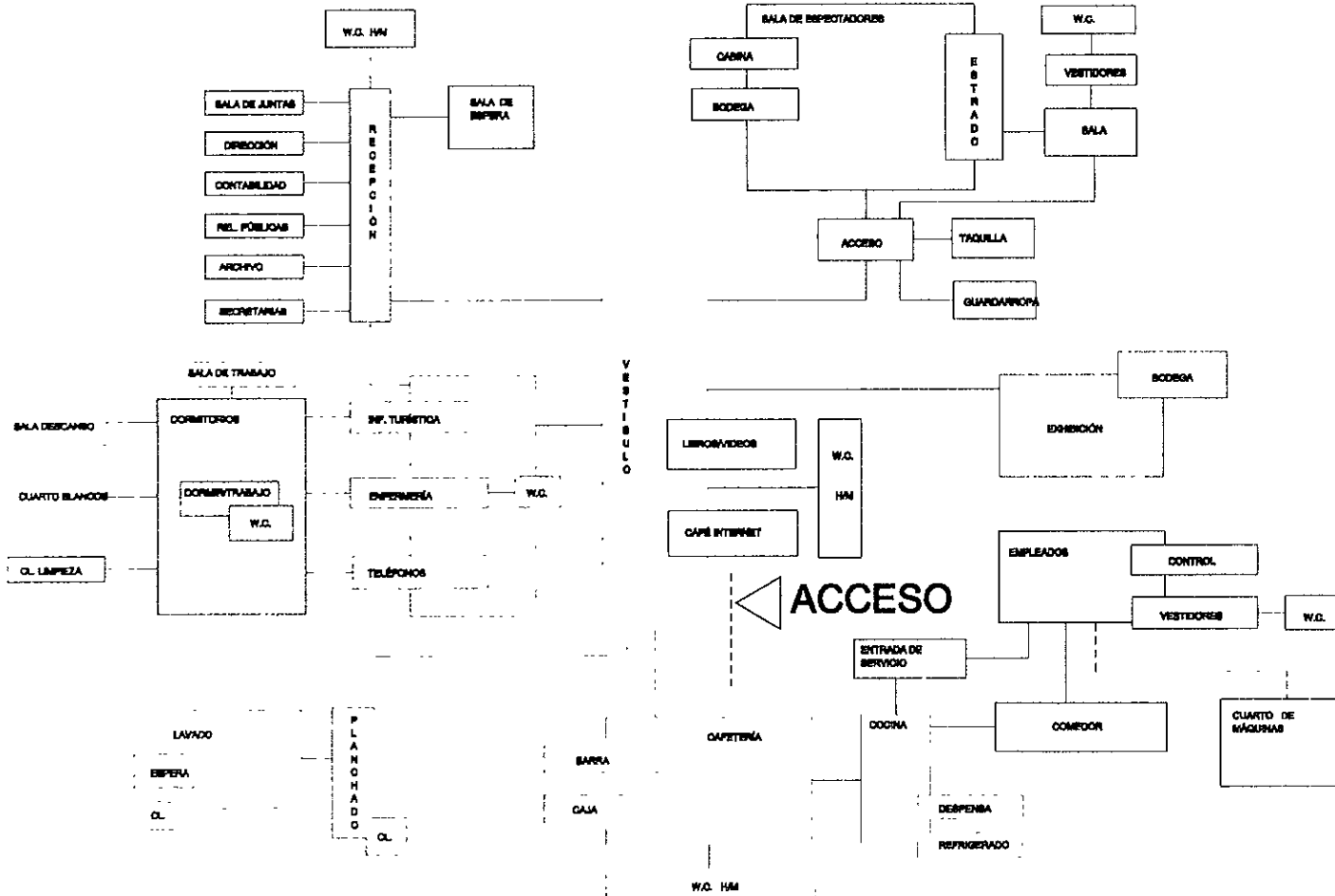

- AMINISTRACIÓN
- AUDITORIO
- EXHIBICIONES
- DORMITORIOS
- COMEDOR
- COMERCIO
- S. HUÉSPEDES
- S. GENERALES
- VESTÍBULO

5. ESTUDIO DEL SITIO

ORIENTACION

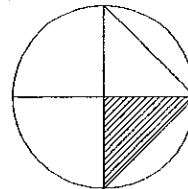

REVITALIZACION DEL CENTRO HISTORICO

ADECUACION DE INMUEBLES PARA USO TURISTICO

ALBERQUE JUVENIL CON USO CULTURAL

OBSERVACIONES

CLAVE

RAÚL DEL PALACIO RODRIGUEZ

TALLER
JORGE GONZALEZ REYNA

S/E

LOCALIZACION

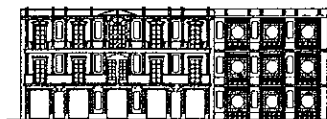



CALLE DE MONEDA



CALLE DE MONEDA



LIC. PRIMO DE VERDAD

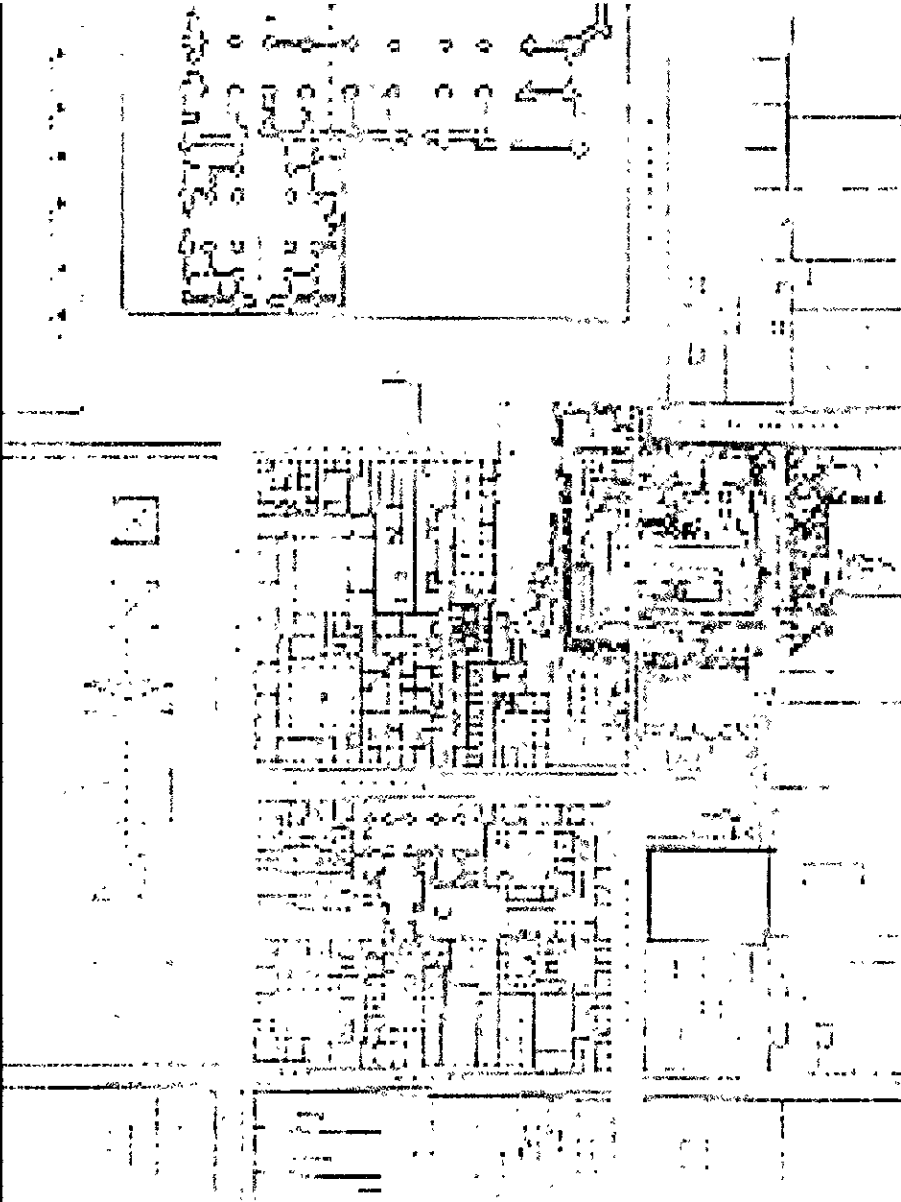

CONTEXTO URBANO



UBICACIÓN DEL TERRENO

Lic. Verdad No. 9-11
Lic. Verdad No. 7

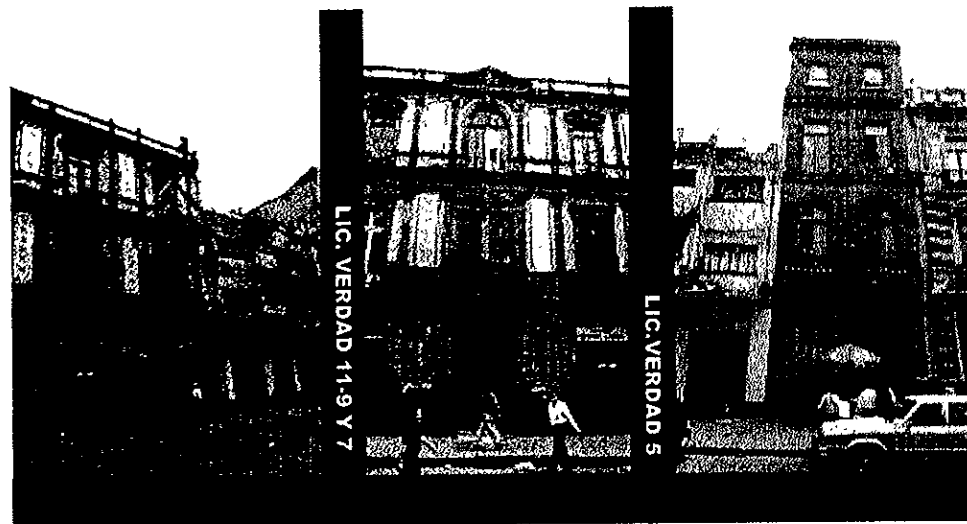
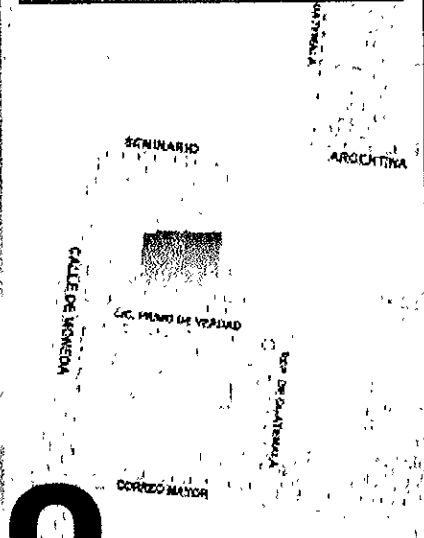

CONTEXTO URBANO

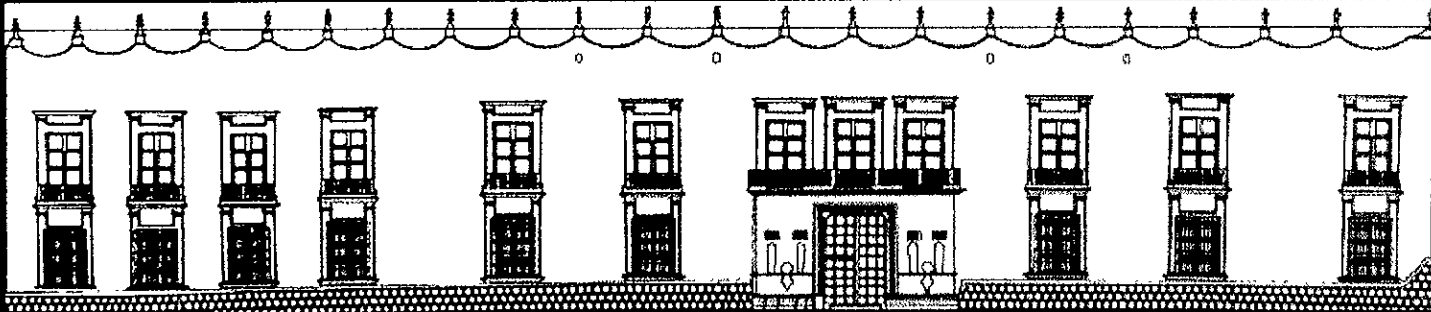

CALLE DE MONEDA

EX ARZOBISPADO



LIC. PRIMO DE VERDAD

EX-FARZOBISPADO





IMAGEN DEL SITIO



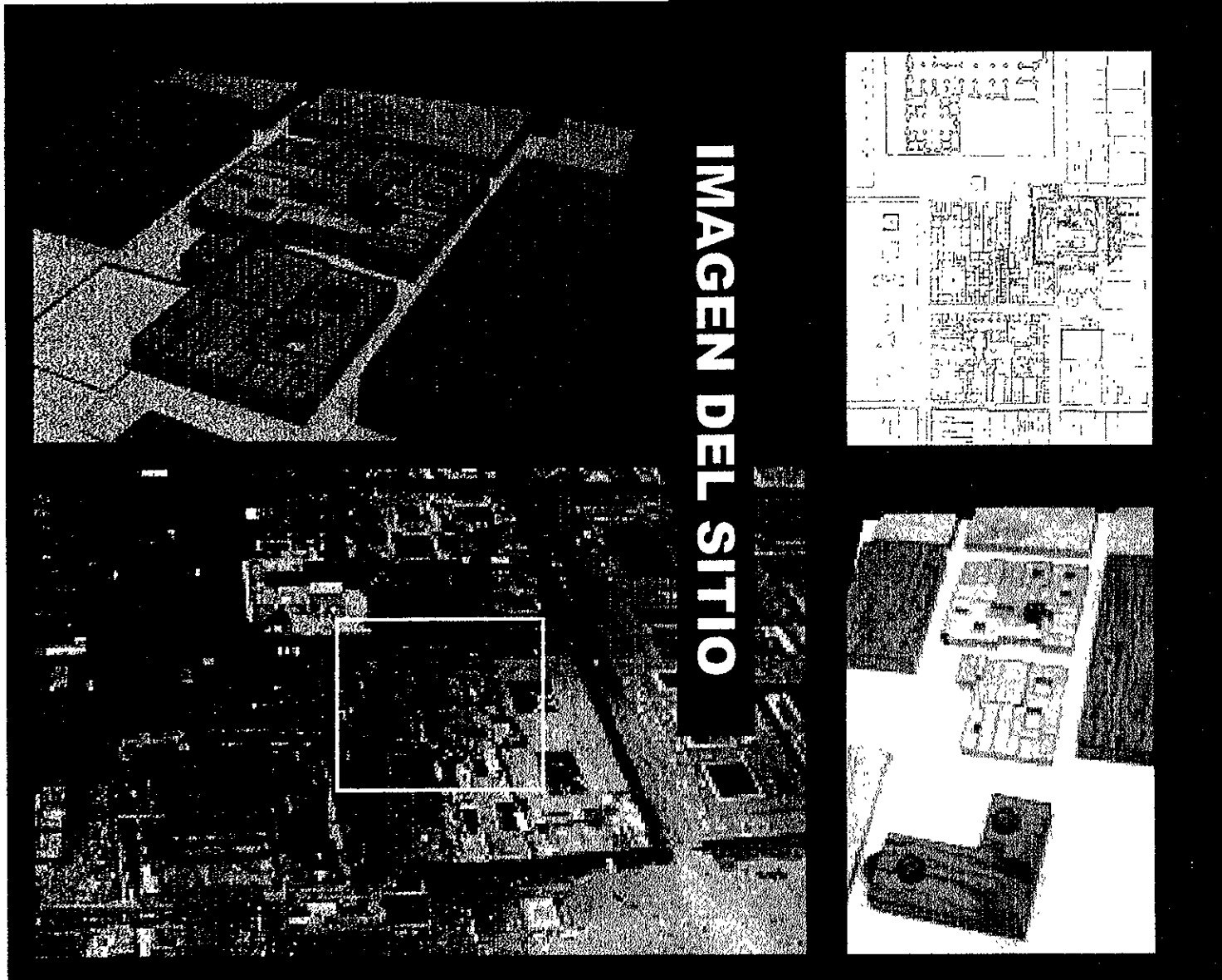
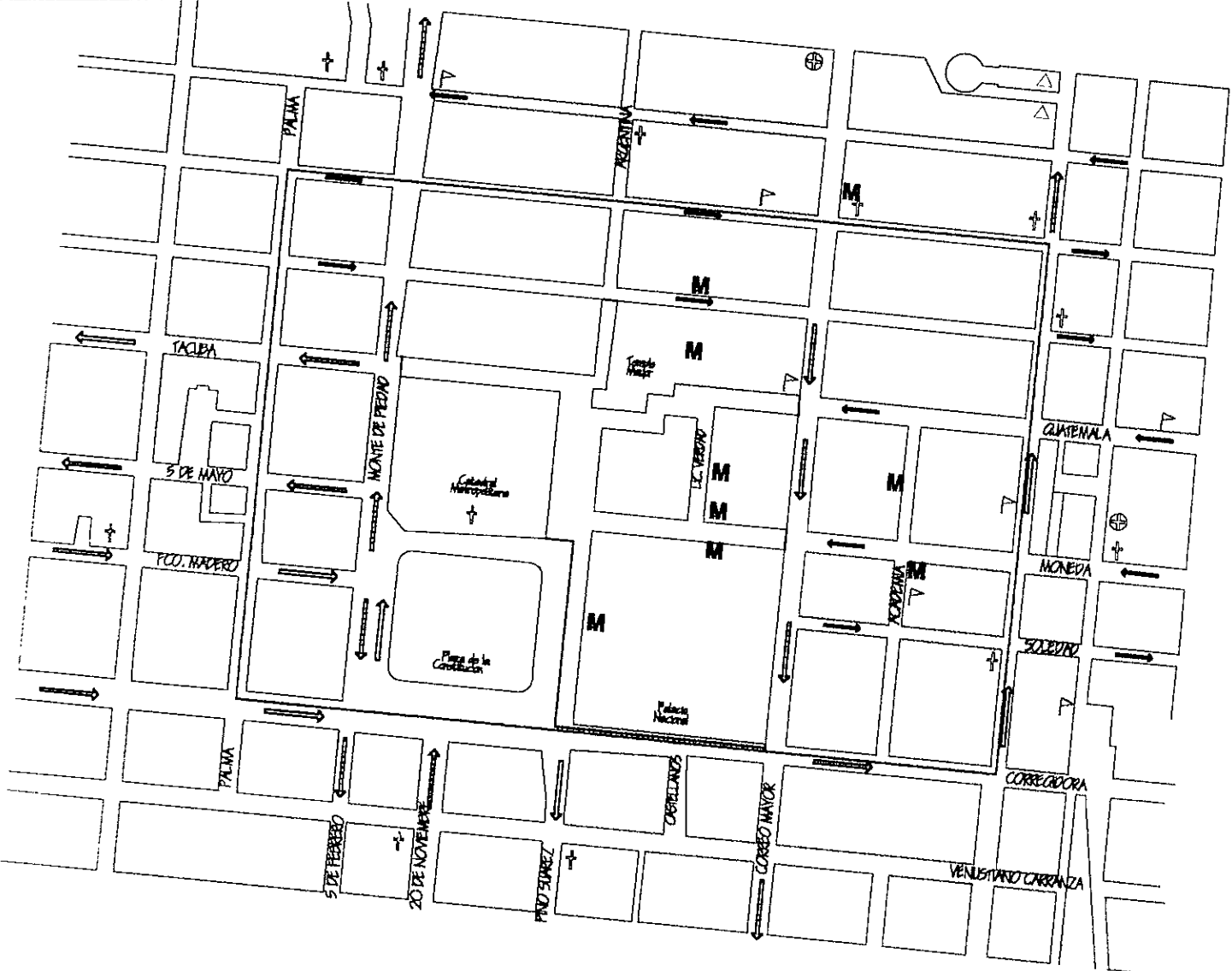

1

SIMBOLOGIA

- ⊕ Autoridad Pública
- ⌒ Escuela
- M Museo
- E Edificio
- † Iglesia
- △ Mercado

EST. URBANA

sin escala

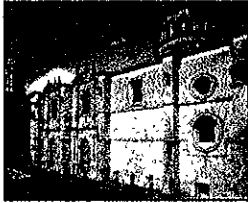

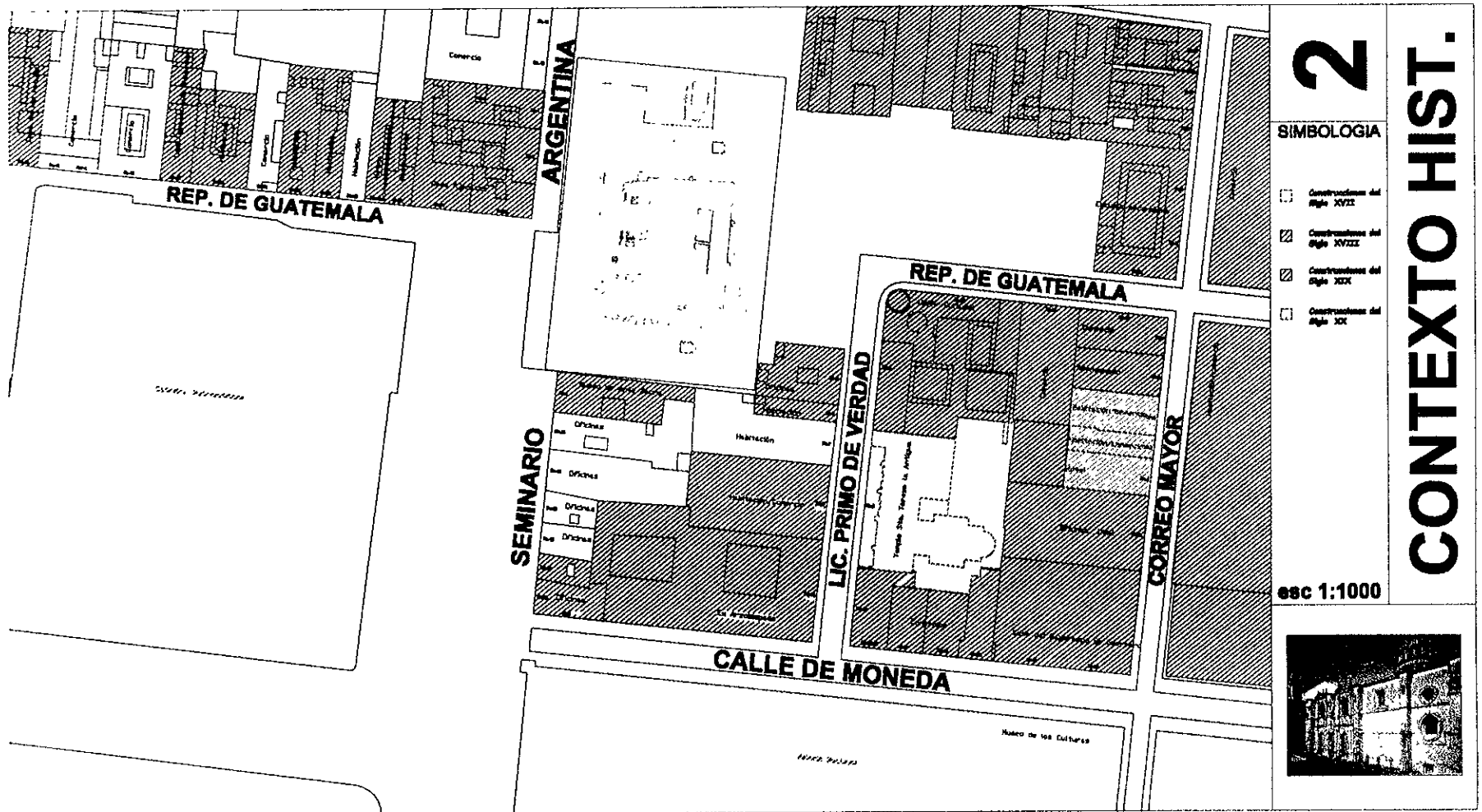

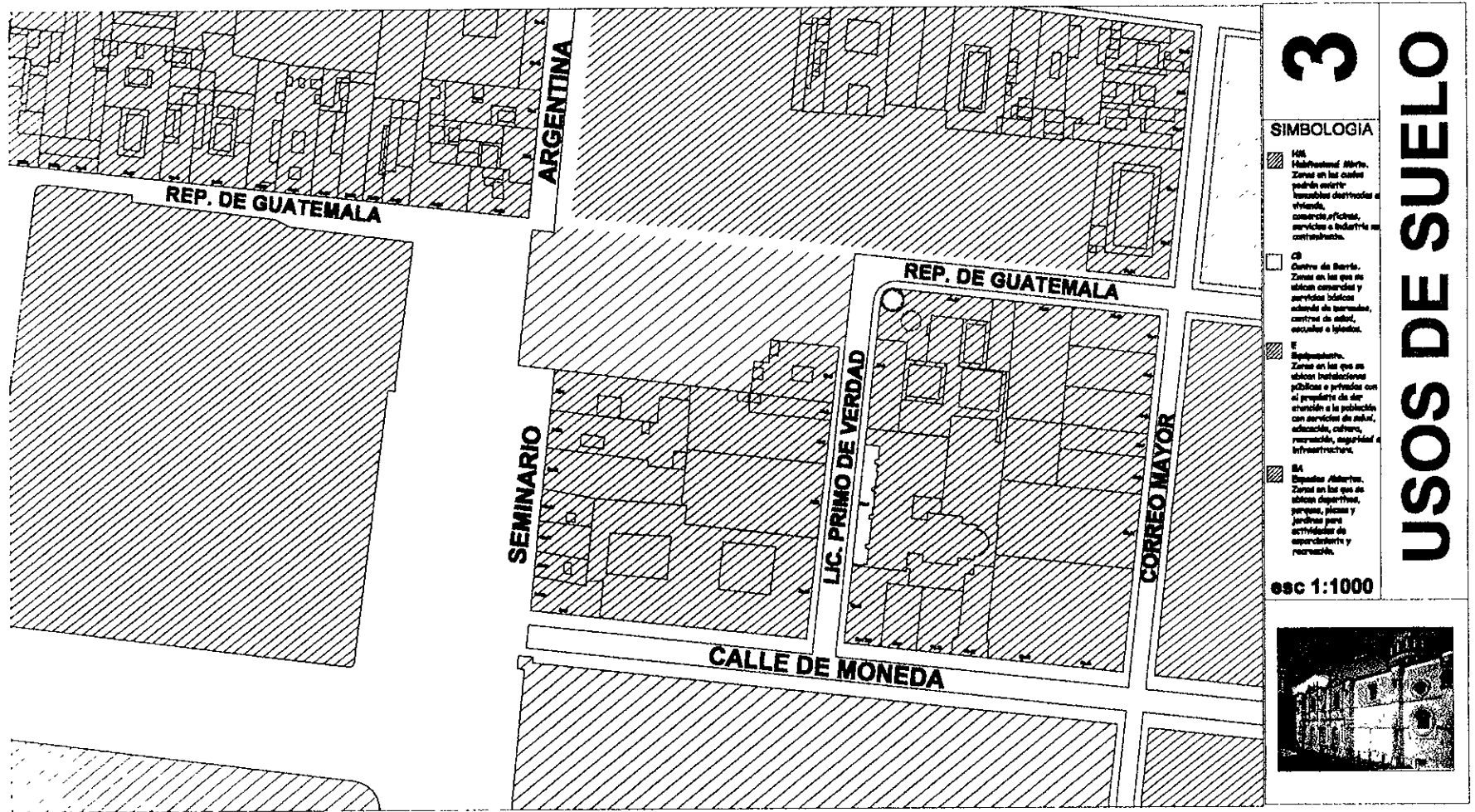





3

SIMBOLOGIA

-  **H1 Habitación Mista.**
Zonas en las cuales podrán existir inmuebles destinados a vivienda, comercio/oficinas, servicios e industria no contaminante.
-  **C3 Centro de Barrio.**
Zonas en las que se sitúan comercios y servicios básicos además de escuelas, centros de salud, escuelas e iglesias.
-  **E Equipamiento.**
Zonas en las que se sitúan instalaciones públicas o privadas con el propósito de dar atención a la población con servicios de salud, educación, cultura, recreación, seguridad e infraestructura.
-  **EA Espacios Abiertos.**
Zonas en las que se sitúan deportivos, parques, plazas y jardines para actividades de esparcimiento y recreación.

esc 1:1000

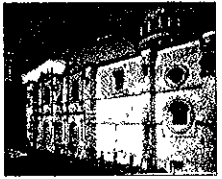

USOS DE SUELO

1. LOCALIZACIÓN

ENTIDAD DISTRITO FEDERAL CALLE Y NÚM. LICENCIADO VERDAD 9-11
DELEGACIÓN CUAUHTÉMOC REGIÓN 6 MANZANA 1 LOTE 5
LOCALIDAD CENTRO HISTÓRICO
COL. O BARRIO CENTRO

3. CARACTERÍSTICAS

	MATERIALES PREDOMINANTES	ESTADO DE CONSERVACIÓN	NÚM. NIVELES	OS
FACHADA	CANTERA	B	3	0.00
MUROS	TABIQUE	R		
ENTREPISOS	VIGUETA, LADRILLO	R		
CUBIERTA	VIGUETA, LADRILLO	R		
FORMA ENTREPISOS	PLANA, ESCARZANA			
FORMA CUBIERTA	PLANA, ESCARZANA			

6. DATOS HISTÓRICOS

1. ORALES, 2. DOCUMENTALES, 3. INSCRIPCIONES

OBSERVACIONES:

CONSERVA FACHADA Y PARTIDO ARQUITECTÓNICO ORIGINALES, EN SU INTERIOR CUENTA CON REFUERZOS ESTRUCTURALES Y ALGUNAS MODIFICACIONES DE Poca IMPORTANCIA.

CLASIFICACIÓN: B

REALIZO: A. BÁNCHEZ M/ D. PÉREZ F.

2. IDENTIFICACIÓN

USO ORIGINAL HABITACIÓN
USO ACTUAL HABITACIÓN, COMERCIO
EPOCA CONSTRUC. XIX-XX

4. ASPECTOS LEGALES

RÉGIMEN DE PROPIEDAD PRIVADO

5. CONTEXTO INMEDIATO



PLANTA ARQUITECTÓNICA

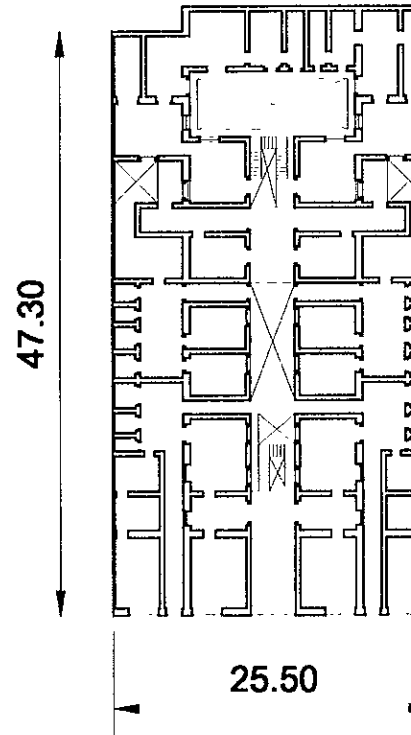

ORIENTACION

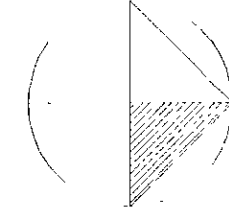

REVITALIZACION DEL CENTRO HISTORICO

ADECUACION DE INMUEBLES PARA USO TURISTICO

ALBERGUE JUVENIL CON USO CULTURAL

OBSERVACIONES:

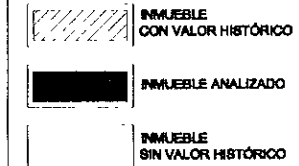

CLAVE INAH

RAÚL DEL PALACIO RODRÍGUEZ

TALLER JORGE GONZÁLEZ REYNA S/E

LOCALIZACION

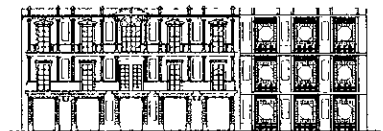

FICHA INAH

6. ESTADO ACTUAL

ORIENTACION

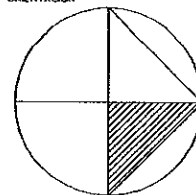

REVITALIZACION DEL CENTRO HISTORICO

ADECUACION DE INMUEBLES PARA USO TURISTICO

ALBERGUE JUVENIL CON USO CULTURAL

OBSERVACIONES

CLAVE

I

I. DE GAS

RAÚL DEL PALACIO RODRÍGUEZ

TALLER

JORGE GONZALEZ REYNA

S/E

LOCALIZACION

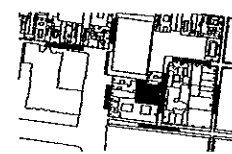

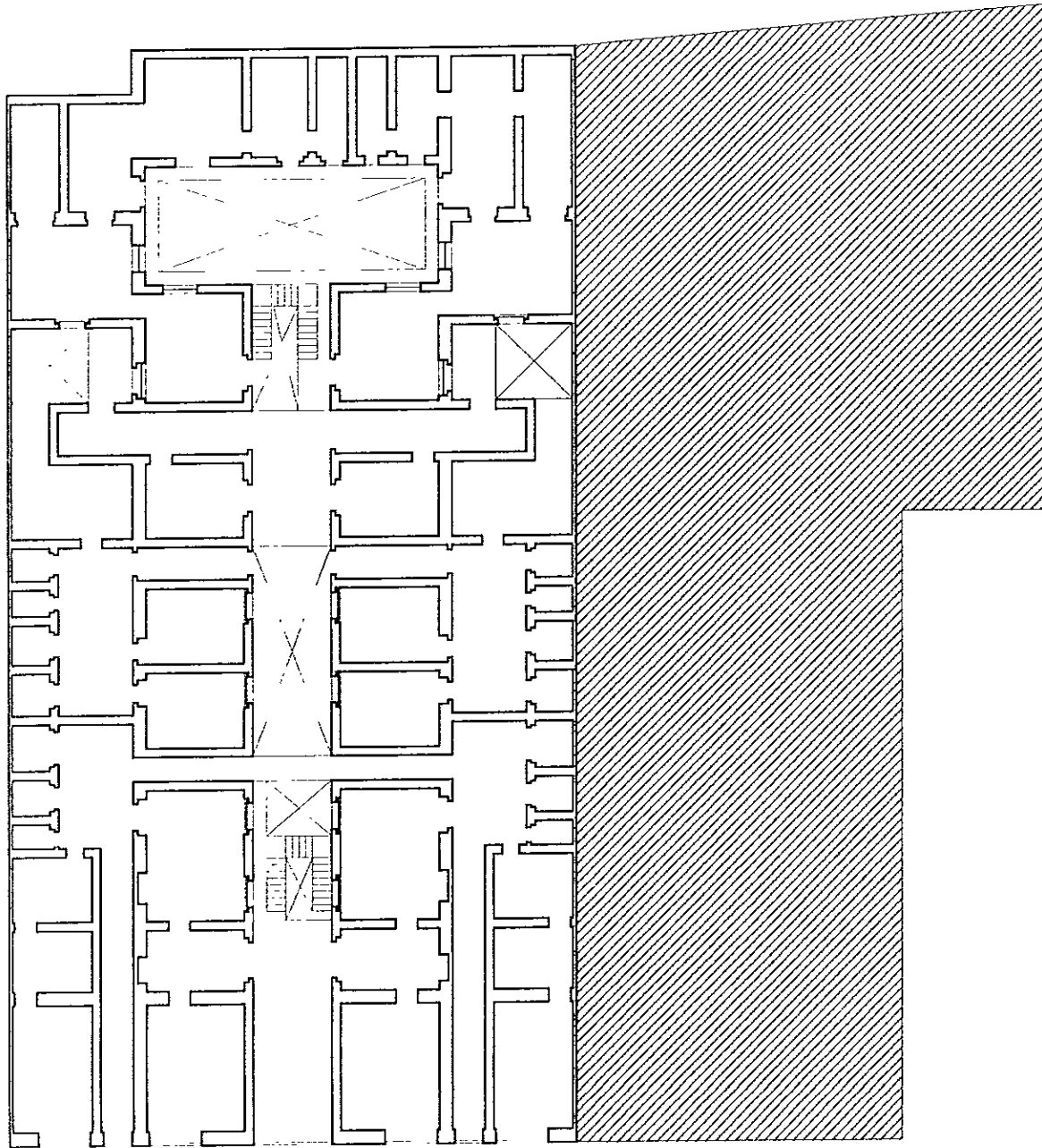

PLANTA ESTADO ACTUAL

<p>ORIENTACION</p>	
<p>REVITALIZACION DEL CENTRO HISTORICO</p> <p>ADECUACION DE INMUEBLES PARA USO TURISTICO</p>	
<p>ALBERQUE JUVENIL CON USO CULTURAL</p>	
<p>OBSERVACIONES</p> <p> EDIFICIO A DEMOLER</p>	
<p>CLAVE</p> <p>EA-1</p>	<p>ESTADO ACTUAL</p>
<p>RAÚL DEL PALACIO RODRIGUE 7</p>	
<p>TALLER</p> <p>JORGE CONZALEZ RFINA</p>	<p>S/E</p>
<p>LOCALIZACION</p>	

ESTADO ACTUAL

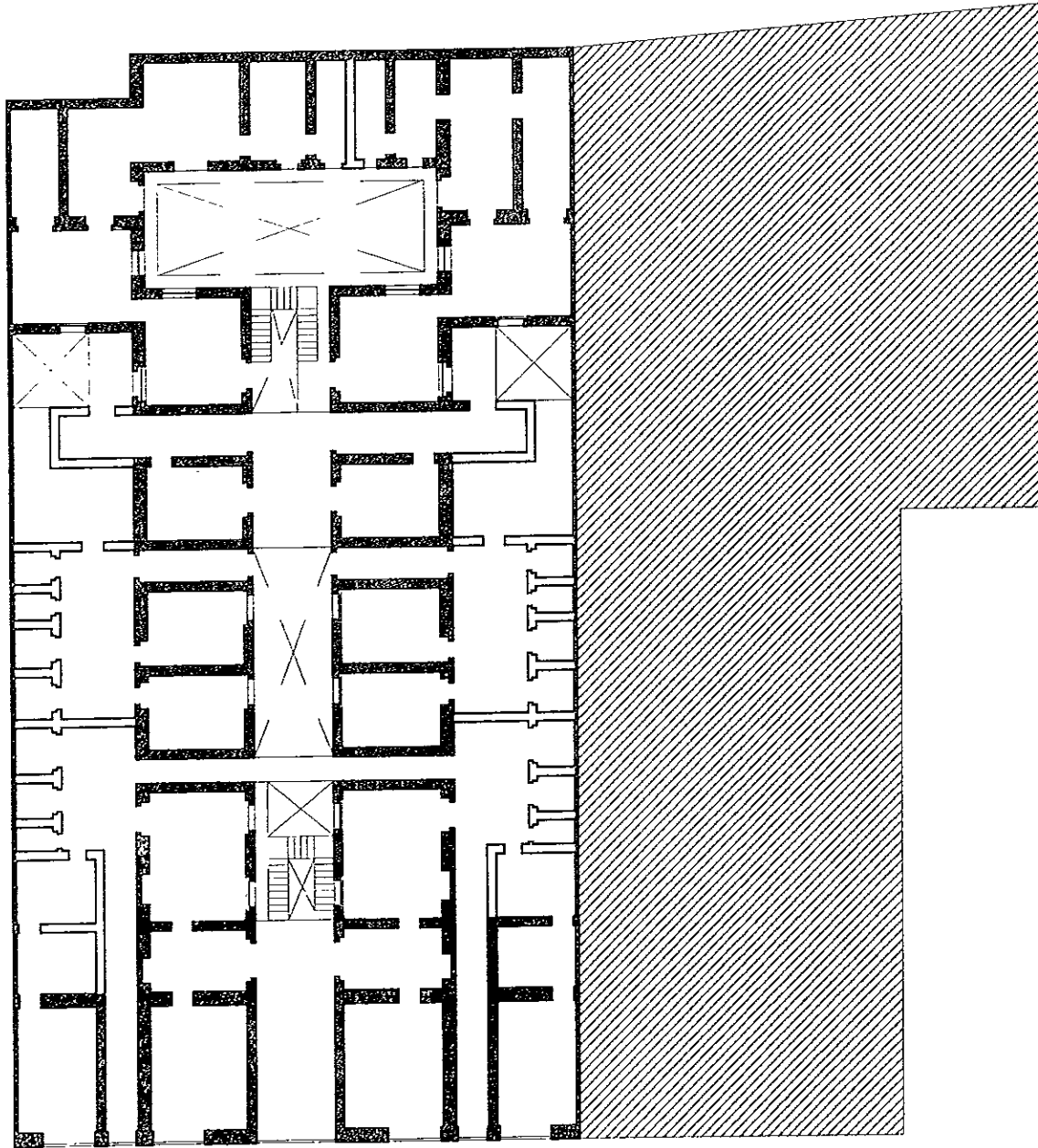

PLANTA ESTADO ACTUAL

<p>ORIENTACION</p>	
<p>REVITALIZACION DEL CENTRO HISTORICO</p>	
<p>ADSCRIPCION DE INMUEBLES PARA USO TURISTICO</p>	
<p>ALBERGUE JUVENIL CON USO CULTURAL</p>	
<p>OBSERVACIONES</p> <ul style="list-style-type: none"> MUROS A CONSERVAR MUROS PARA DERRUMBAR EDIFICIO A DEMOLER 	
CLAVE	EA-2 ESTADO ACTUAL
<p>RAÚL DEL PALACIO RODRIGUEZ</p>	
TALLER	JORGE GONZALEZ REYNA S/E
<p>LOCALIZACION</p>	

PLANO DE DEMOLICIÓN

7. PROYECTO EJECUTIVO

ORIENTACION

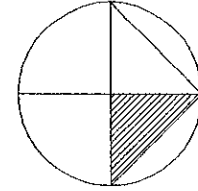

REVITALIZACION DEL CENTRO HISTORICO

ADCUACION DE INMUEBLES PARA USO TURISTICO

ALBERGUE JUVENIL CON USO CULTURAL

OBSERVACIONES:

CLAVE

RAÚL DEL PALACIO RODRIGUEZ

TALLER
JORGE GONZALEZ REYNA

S/E

LOCALIZACION

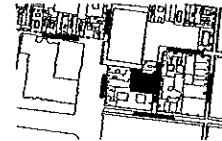

ORIENTACION

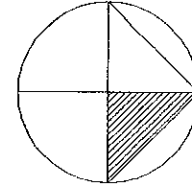

REVITALIZACION DEL
CENTRO HISTORICO

ADECUACION DE INMUEBLES PARA USO
TURISTICO

ALBERGUE JUVENIL CON USO CULTURAL

OBSERVACIONES

CLAVE

A

ARQUITECTONICOS

RAÚL DEL PALACIO RODRIGUEZ

TALLER

JORGE GONZALEZ REYNA

S/E

LOCALIZACION

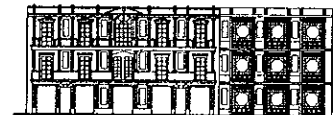

ARQUITECTÓNICOS

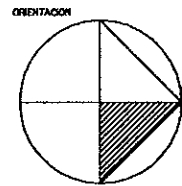
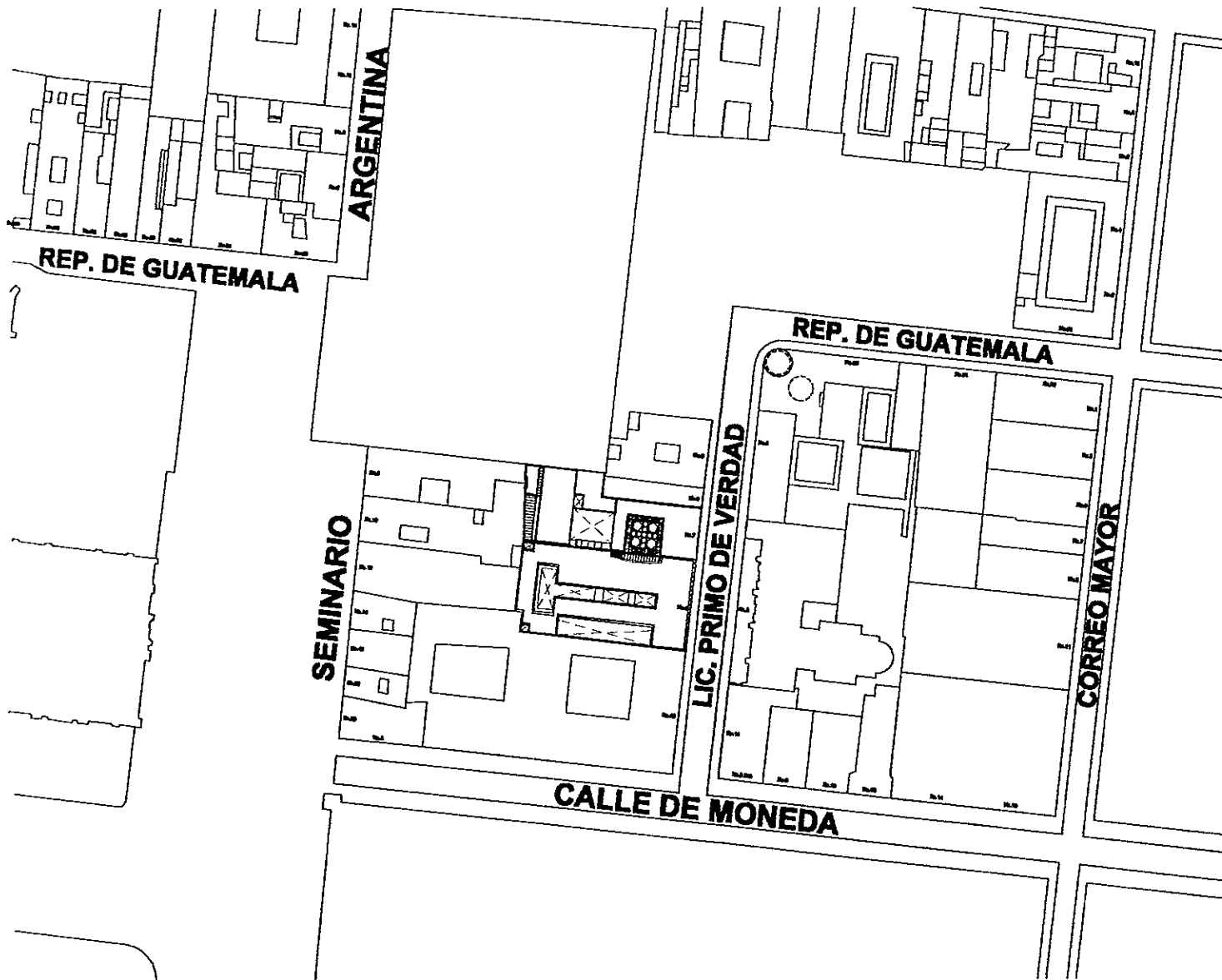

REVITALIZACION DEL
CENTRO HISTORICO
ADECUACION DE INMUEBLES PARA USO
TURISTICO

ALBERQUE JUNIOR CON USO CULTURAL

OBSERVACIONES:

CLAVE A ARQUITECTONICOS

RAÚL DEL PALACIO RODRÍGUEZ

TALLER JORGE GONZÁLEZ REYNA S/E

LOCALIZACION



PLANTA DE CONJUNTO

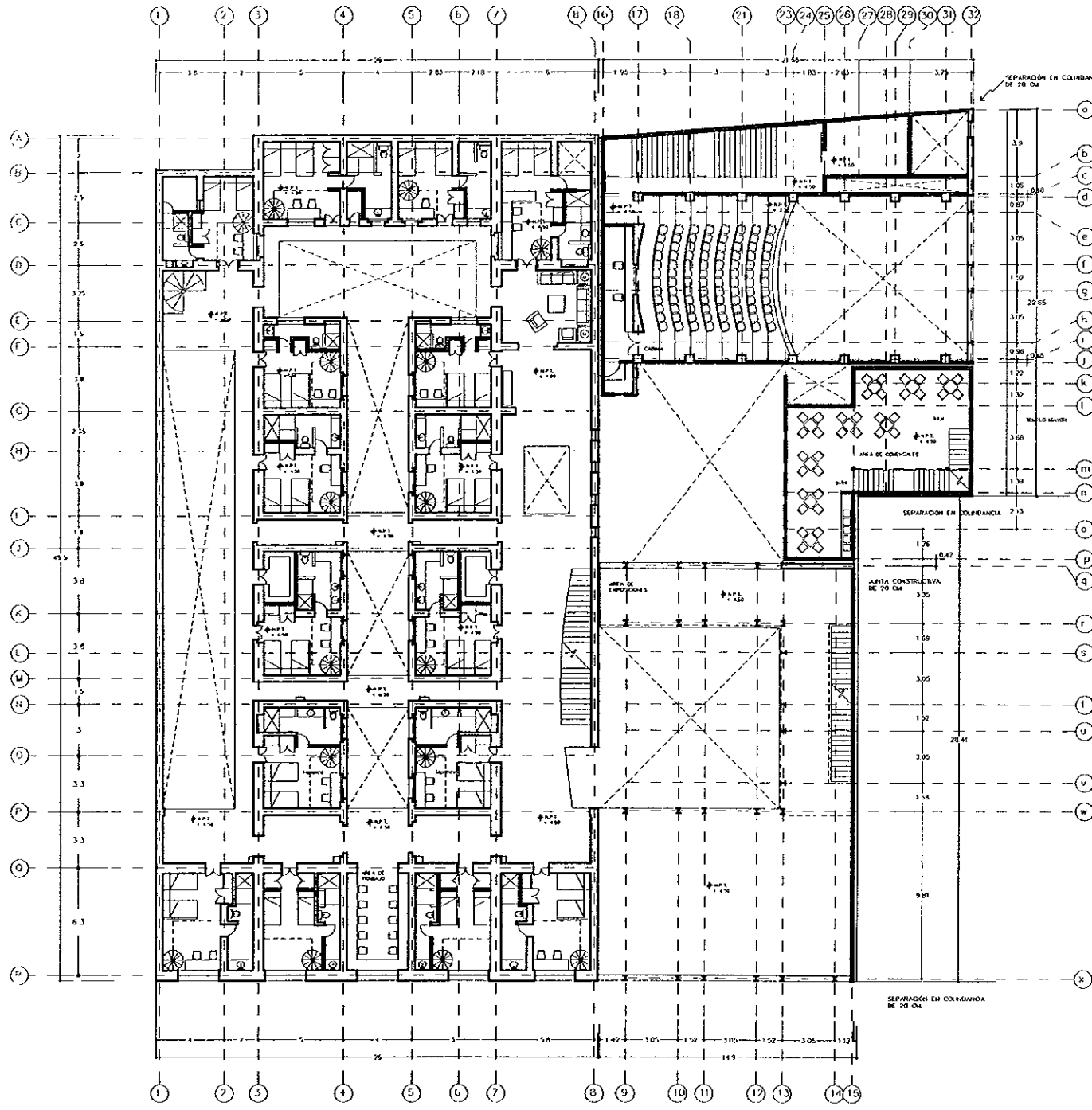

REVITALIZACIÓN DEL CENTRO HISTÓRICO ADECUACIÓN DE INMUEBLES PARA USO TURÍSTICO	
ALBERGUE JUVENIL CON USO CULTURAL	
OBSERVACIONES	
CLAVE	A-2 ARQUITECTÓNICOS
RAÚL DEL PALACIO RODRÍGUEZ	
TALLER	JORGE GONZÁLEZ REYNA S/E
LOCALIZACIÓN	

PRIMER NIVEL

PRIMER NIVEL

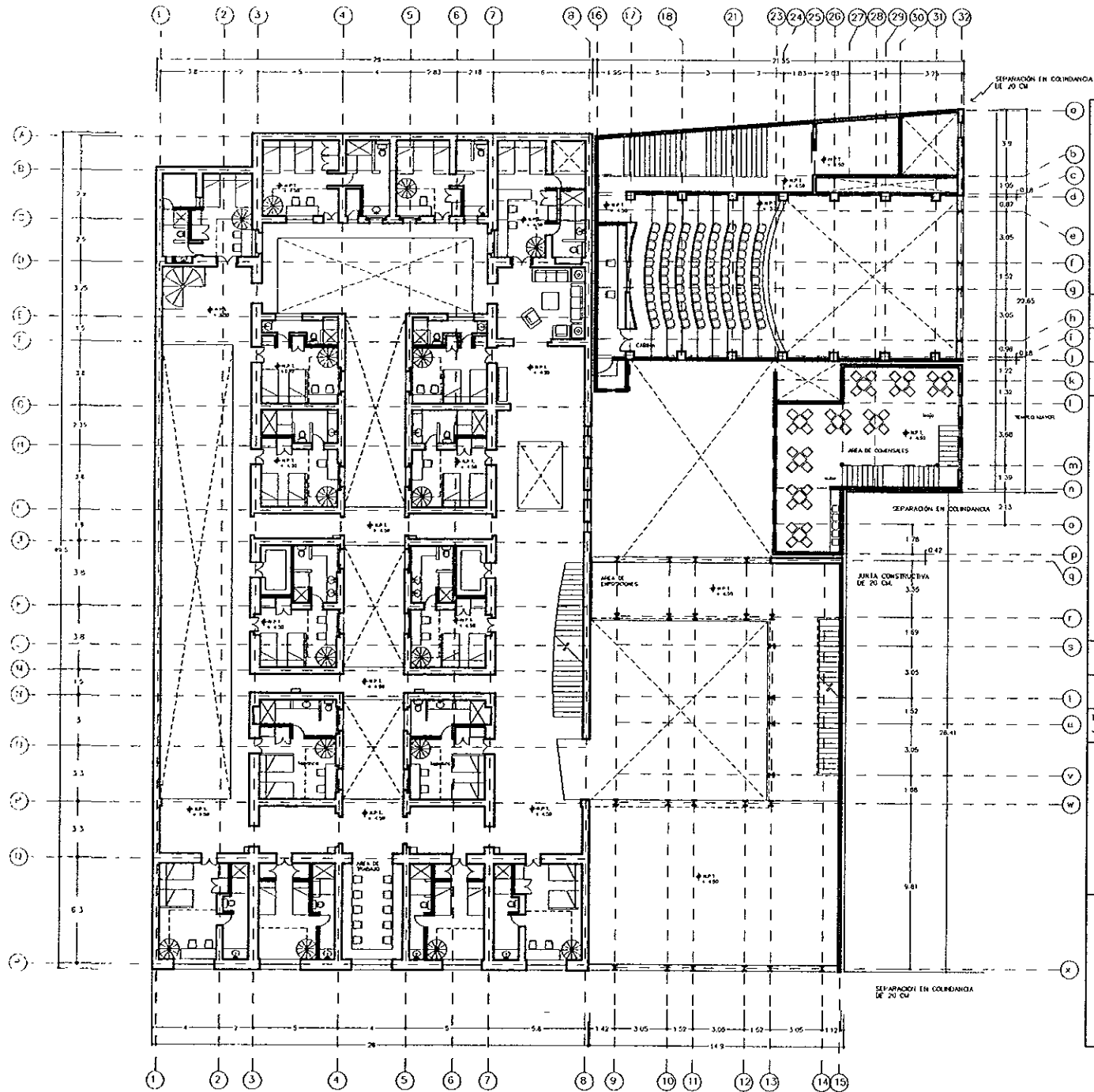

ORIENTACION

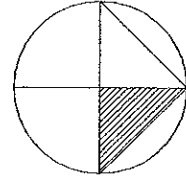

REVITALIZACION DEL CENTRO HISTORICO

ADECUACION DE INMUEBLES PARA USO TURISTICO

ALBERGUE JUVENIL CON USO CULTURAL

OBSERVACIONES

CLAVE

A-3

ARQUITECTONICOS

RAÚL DEL PALACIO RODRIGUEZ

TALLER
JORGE GONZALEZ KEYNA

S/E

LOCALIZACION



SEGUNDO NIVEL

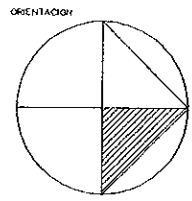
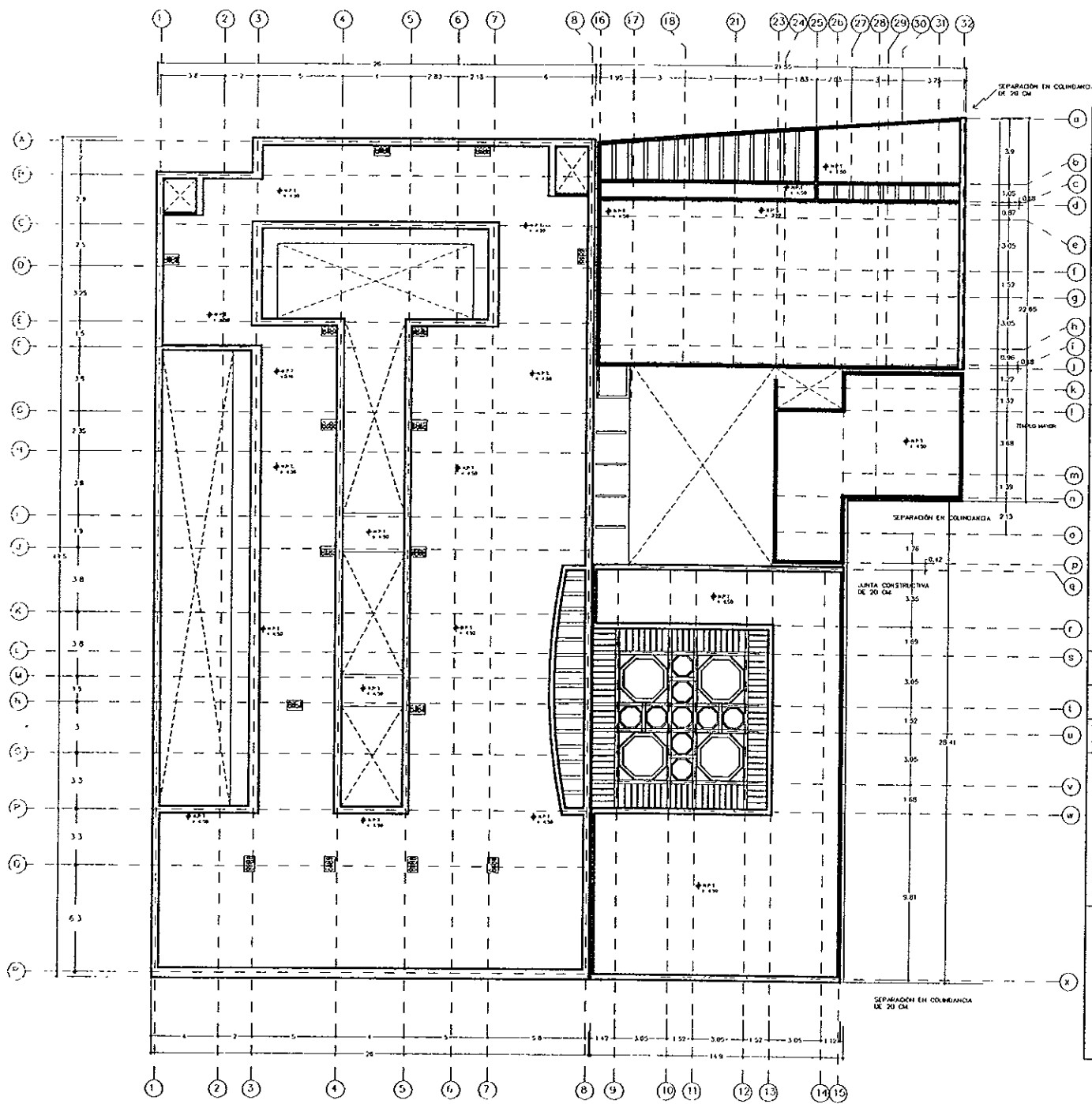

REVITALIZACIÓN DEL CENTRO HISTÓRICO
 ADECUACIÓN DE INMUEBLES PARA USO TURÍSTICO
 ALBERGUE JUVENIL CON USO CULTURAL

OBSERVACIONES

CLAVE A-4 ARQUITECTÓNICOS

RAÚL DEL PALACIO RODRÍGUEZ
 TALLER JORGE GONZÁLEZ REYNA S/E

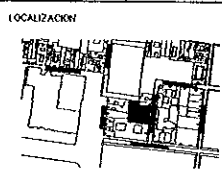

PLANTA AZOTEA

PLANTA AZOTEA

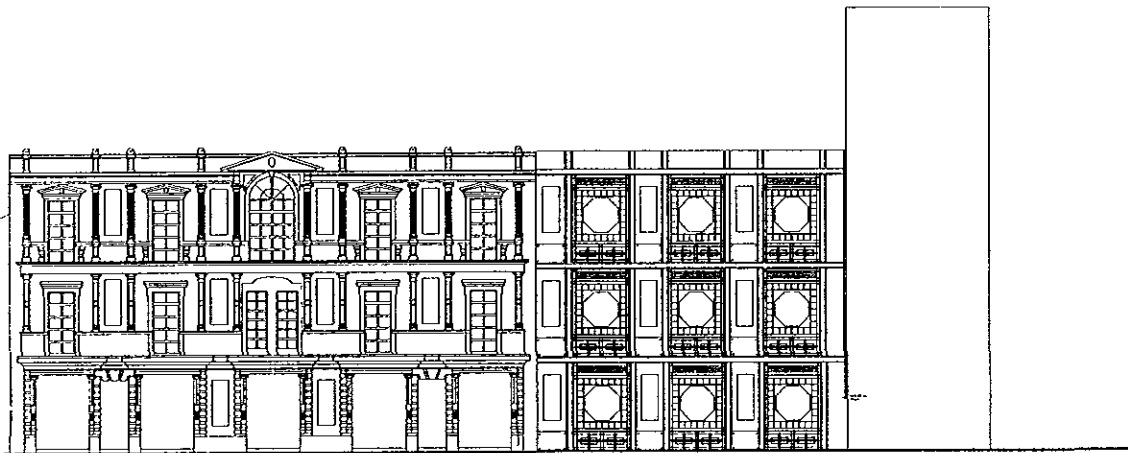

FACHADA ORIENTE
(Lic. Primo de Verdad)

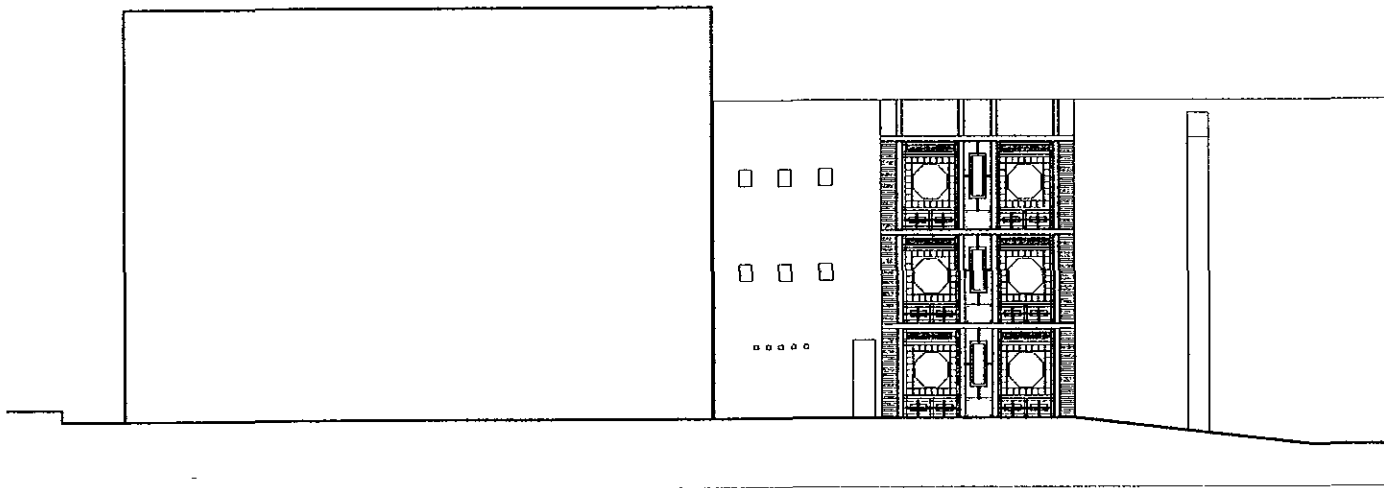

FACHADA NORTE
(Templo Mayor)

<p>ORIENTACION</p>		FACHADAS	
<p>REVITALIZACION DEL CENTRO HISTORICO</p>			
<p>ADECUACION DE INMUEBLES PARA USO TURISTICO</p>			
<p>ALBERQUE JUVENIL CON USO CULTURAL</p>			
<p>OBSERVACIONES</p>			
<p>CLAVE</p>	<p>A-5</p>		<p>ARQUITECTONICOS</p>
<p>RAÚL DEL PALACIO RODRIGUEZ</p>			
<p>TALLER</p>	<p>JORGE GONZALEZ REYNA</p>	<p>S/E</p>	
<p>LOCALIZACION</p>			

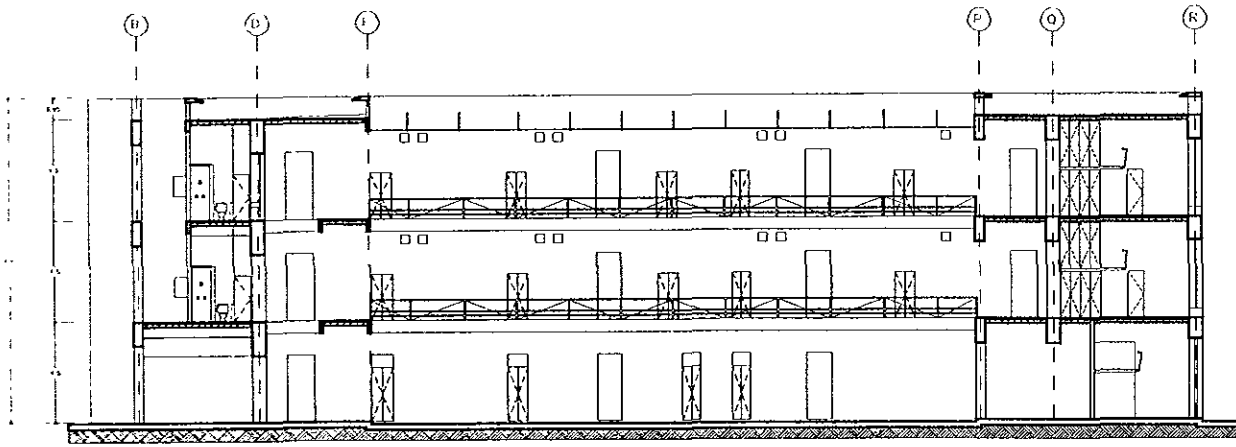

CORTE A-A'

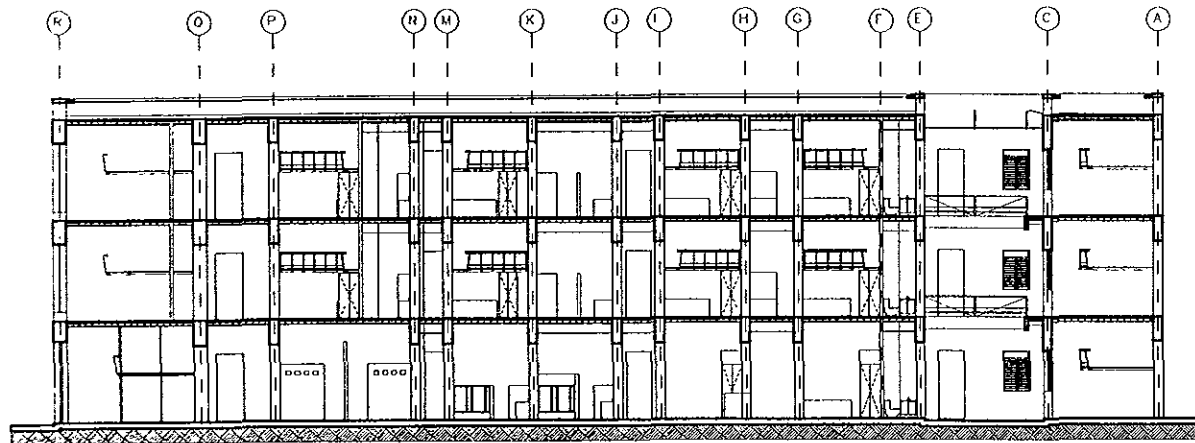

CORTE B-B'

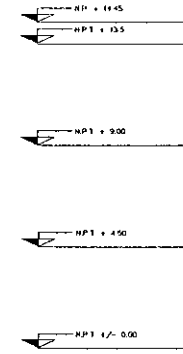

ORIENTACION

REVITALIZACION DEL CENTRO HISTORICO

ADecuACION DE INmueBLES PARA USO TURISTICO

ALBERQUE JUVENIL CON USO CULTURAL

OBSERVACIONES

CLAVE A-6 ARQUITECTONICOS

RAUL DEL PALACIO RODRIGUEZ

TALLER JORGE GONZALEZ REYNA S/E

LOCALIZACION

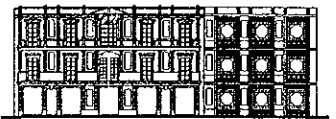

CORTES

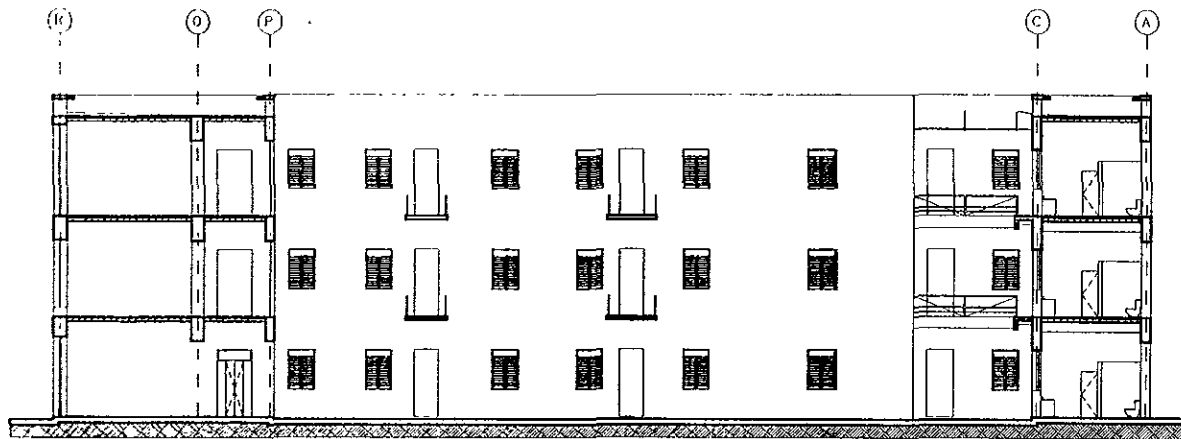

CORTE C-C'

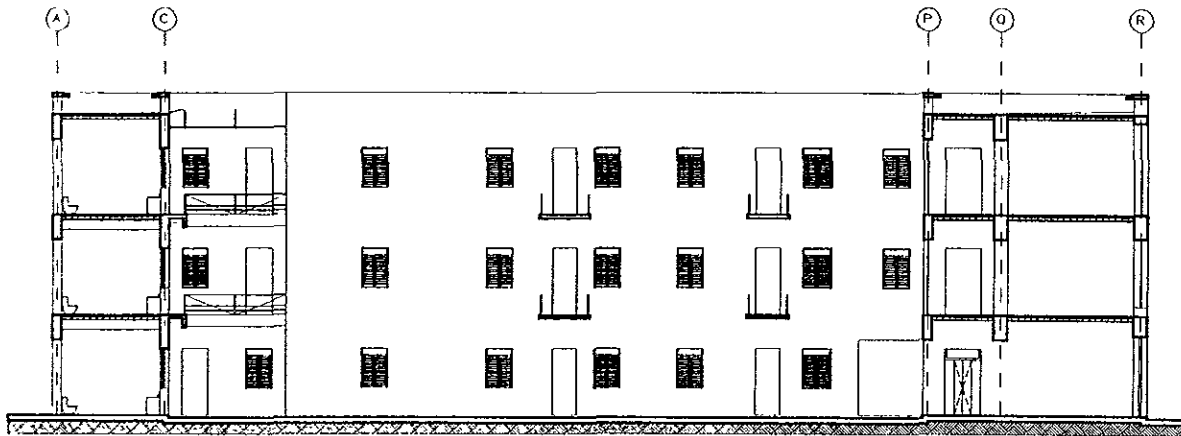

CORTE D-D'

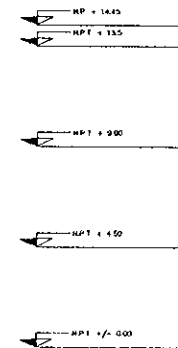
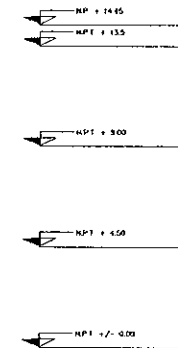

ORIENTACION

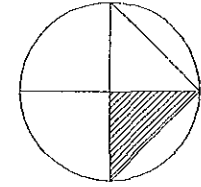

REVITALIZACION DEL CENTRO HISTORICO

ADECUACION DE INMUEBLES PARA USO TURISTICO

ALBERQUE JUVENIL CON USO CULTURAL

OBSERVACIONES.

CLAVE A-7 ARQUITECTONICOS

RAÚL DEL PALACIO RODRIGUEZ

TALLER JORGE GONZALEZ REYNA S/E

LOCALIZACION

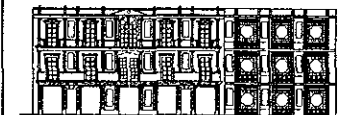
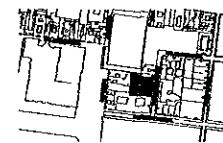

CORTES

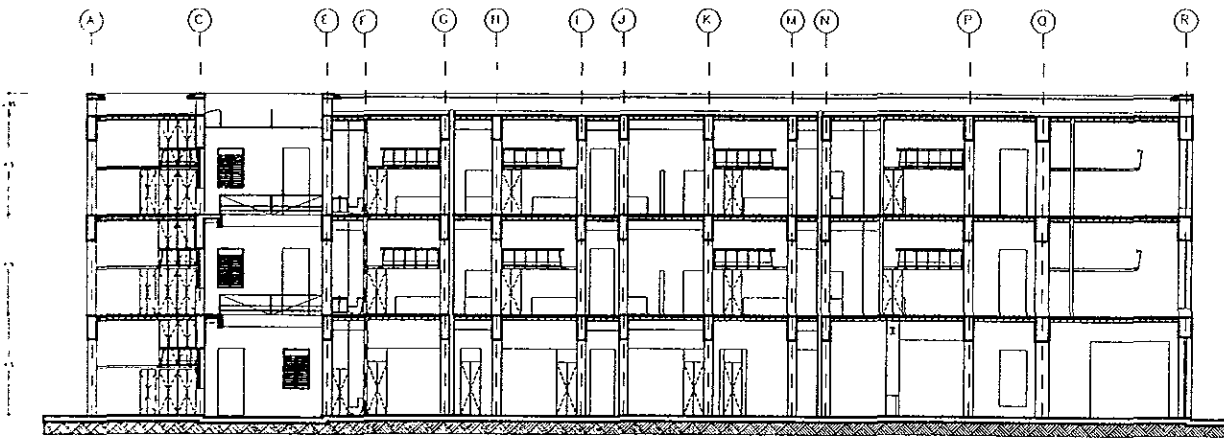

CORTE E-E'

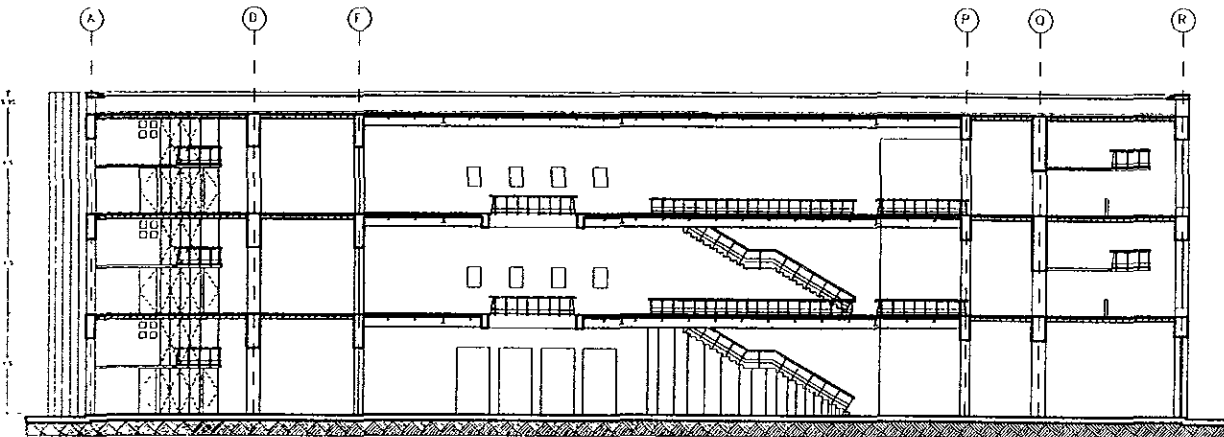

CORTE F-F'

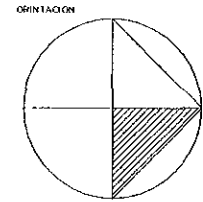

REVITALIZACION DEL
CENTRO HISTORICO
ADECUACION DE INMUEBLES PARA USO
TURISTICO

ALBERQUE JUVENIL CON USO CULTURAL

OBSERVACIONES

CLAVE A-8 ARQUITECTONICOS

RAÚL DEL PALACIO RODRIGUEZ

TALLER JORGE GONZALEZ REYNA S/E

LOCALIZACION



CORTES

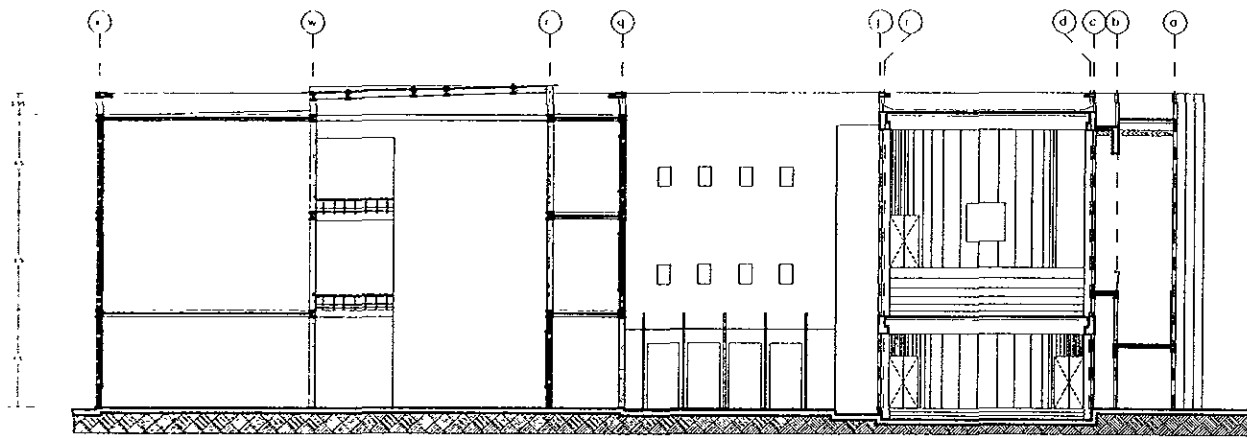

CORTE G-G'

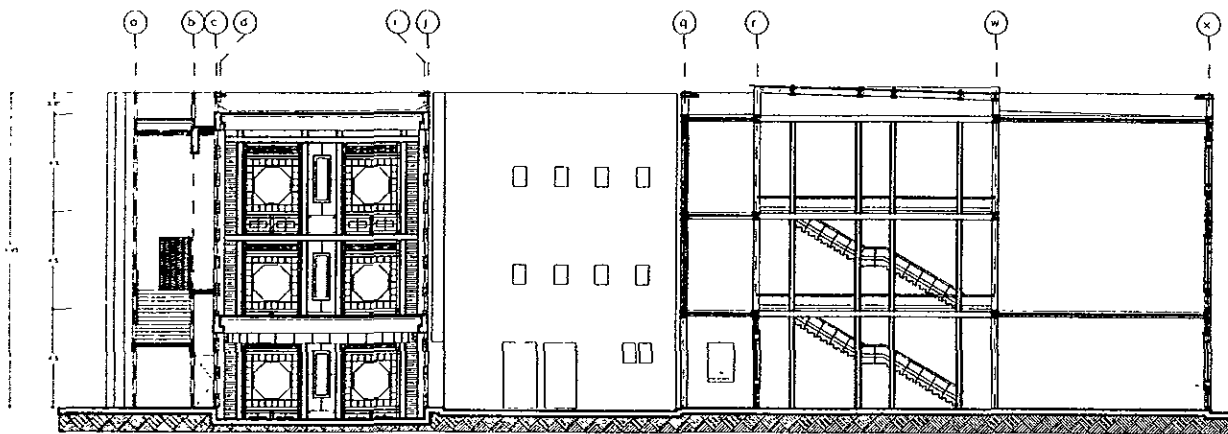

CORTE H-H'

<p>ORIENTACION</p>	
<p>REVITALIZACION DEL CENTRO HISTORICO</p> <p>ADECUACION DE INMUEBLES PARA USO TURISTICO</p>	
<p>ALBERQUE JUVENIL CON USO CULTURAL</p>	
<p>OBSERVACIONES</p>	
CLAVE	A-9 ARQUITECTONICOS
<p>RAÚL DEL PALACIO RODRÍGUEZ</p>	
TALLER	JORGE GONZÁLEZ REYNA S/E
<p>LOCALIZACION</p>	

CORTES

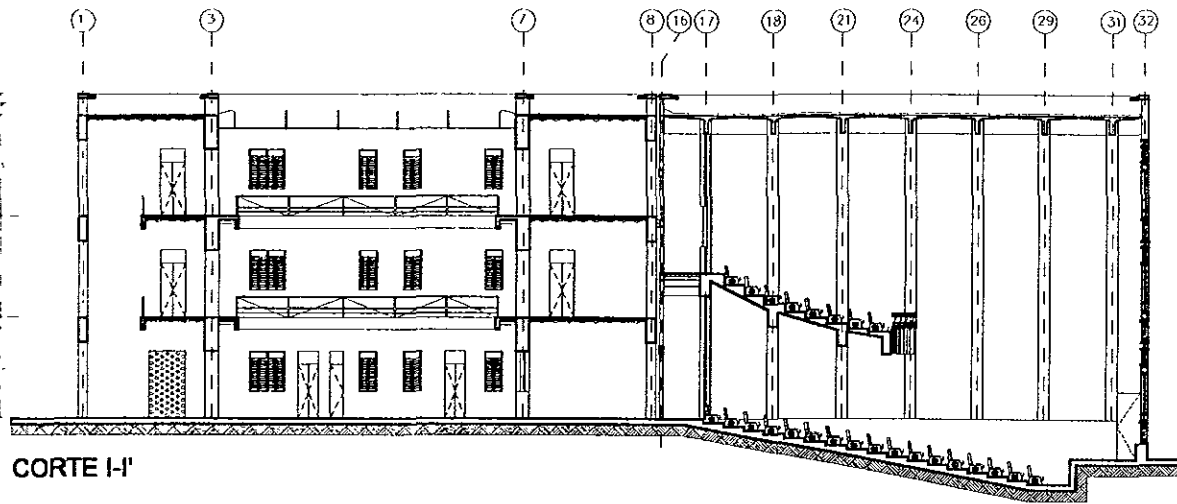

CORTE I-I'

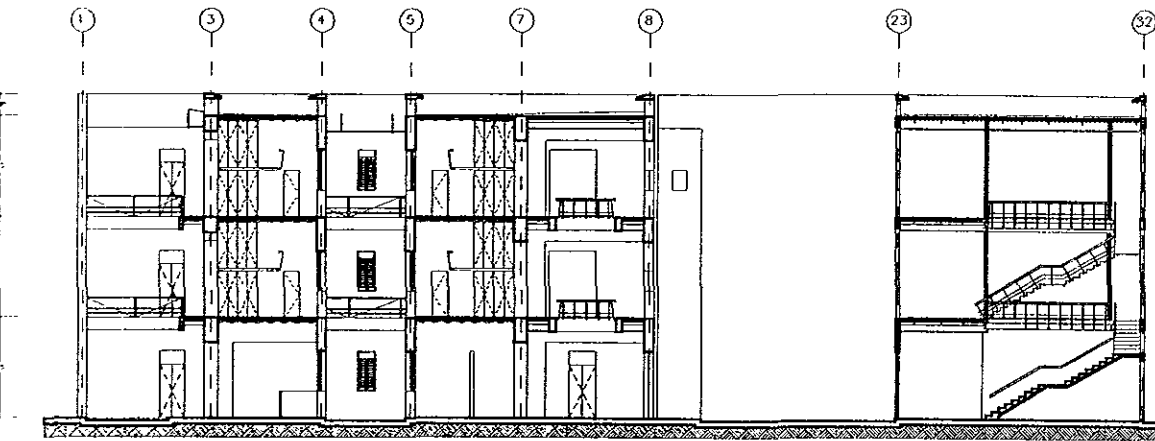

CORTE J-J'

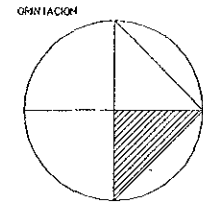

REVITALIZACION DEL
CENTRO HISTORICO
ADECUACION DE INMUEBLES PARA USO
TURISTICO
ALBERQUE JUVENIL CON USO CULTURAL

OBSERVACIONES:

CLAVE A-10 ARQUITECTONICOS

RAUL DEL PALACIO RODRIGUEZ

TALLER
JORGE GONZALEZ REYNA S/E

LOCALIZACION



CORTES

CORTES

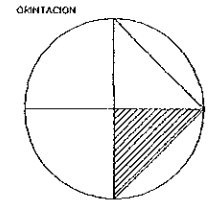

REVITALIZACION DEL CENTRO HISTORICO
 ADECUACION DE INMUEBLES PARA USO TURISTICO

ALBERGUE JUVENIL CON USO CULTURAL

OBSERVACIONES:

CLAVE A-11 ARQUITECTONICOS

RAUL DEL PALACIO RODRIGUEZ

TALLER JORGE GONZALEZ REYNA S/E

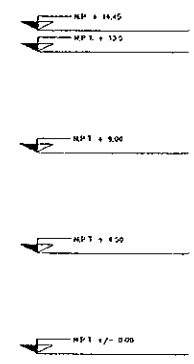
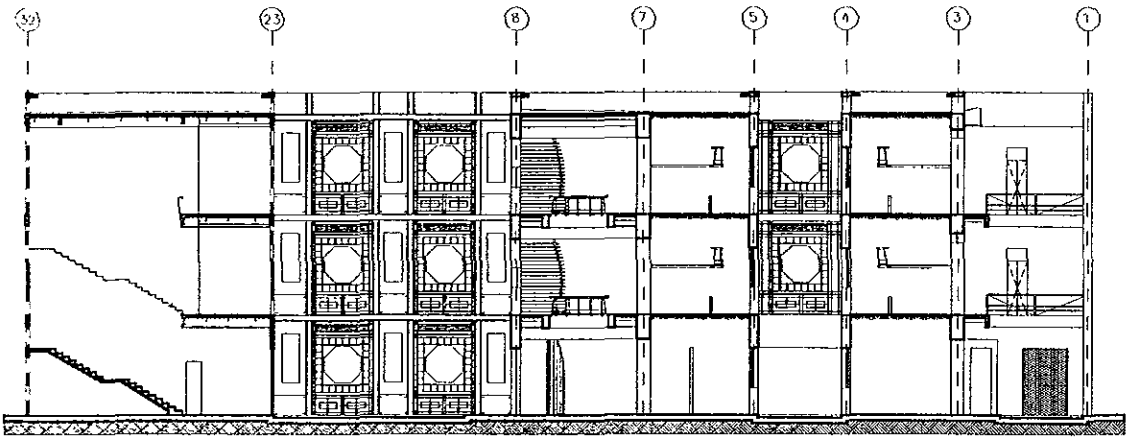
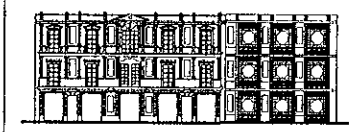
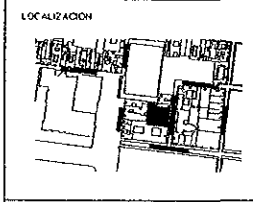

CORTE K-K

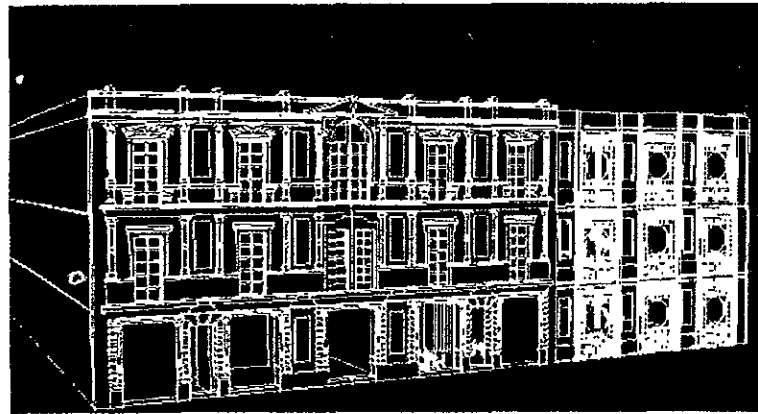
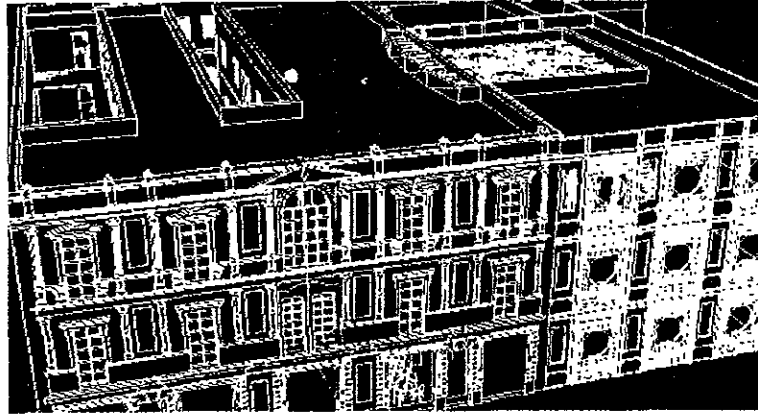

ORIENTACION

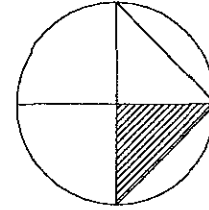

REVITALIZACION DEL CENTRO HISTORICO

ADECUACION DE INMUEBLES PARA USO TURISTICO

ALBERGUE JUVENIL CON USO CULTURAL

OBSERVACIONES:

CLAVE A-12 ARQUITECTONICOS

RAÚL DEL PALACIO RODRIGUEZ

TALLER JORGE GONZÁLEZ REYNA S/E

LOCALIZACION

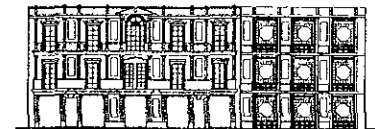

VISTAS

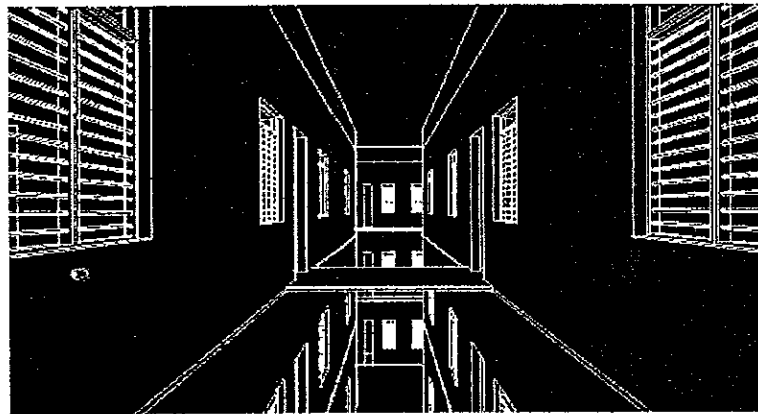

ORIENTACION

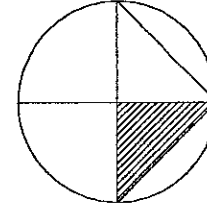

REVITALIZACION DEL
CENTRO HISTORICO

ADECUACION DE INMUEBLES PARA USO
TURISTICO

ALBERGUE JUVENIL CON USO CULTURAL

OBSERVACIONES:

CLAVE
A-13

ARQUITECTONICOS

RAÚL DEL PALACIO RODRIGUEZ

TALLER
JORGE GONZALEZ REYNA

S/E

LOCALIZACION



VISTAS

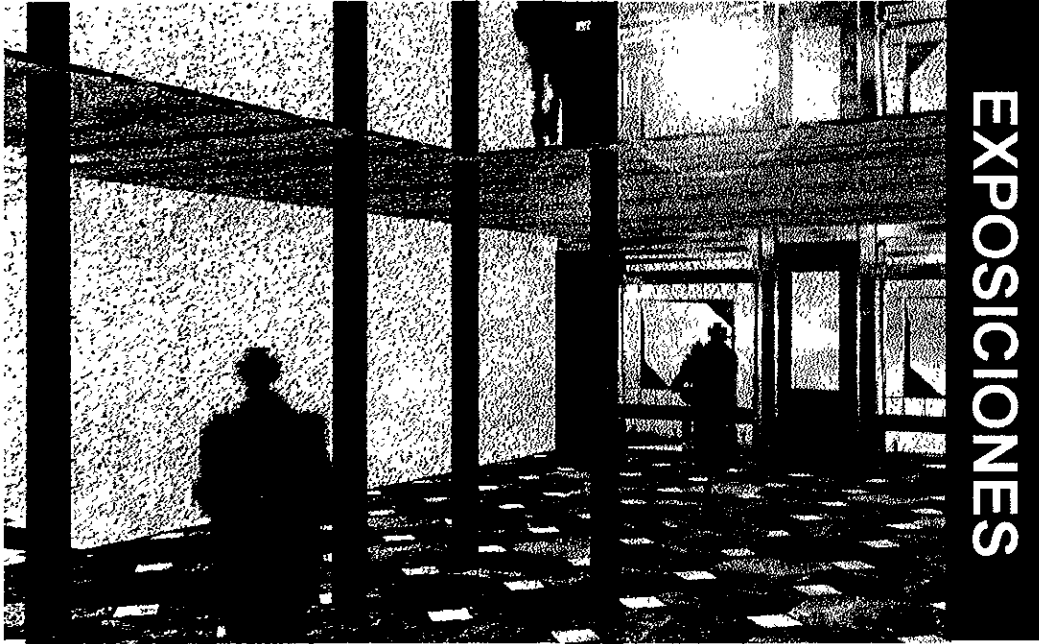

EXPOSICIONES



EXPOSICIONES

ORIEN TACION

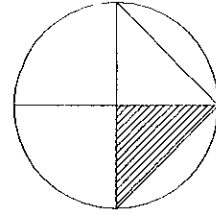

REVITALIZACION DEL CENTRO HISTORICO

ADECUACION DE INMUEBLES PARA USO TURISTICO

ALBERGUE JUVENIL CON USO CULTURAL

OBSERVACIONES

CLAVE

A-13

ARQUITECTONICOS

RAÚL DEL PALACIO RODRIGUEZ

TALLER

JORGE GONZALEZ REYNA

S/E

LOCALIZACION



VISTAS

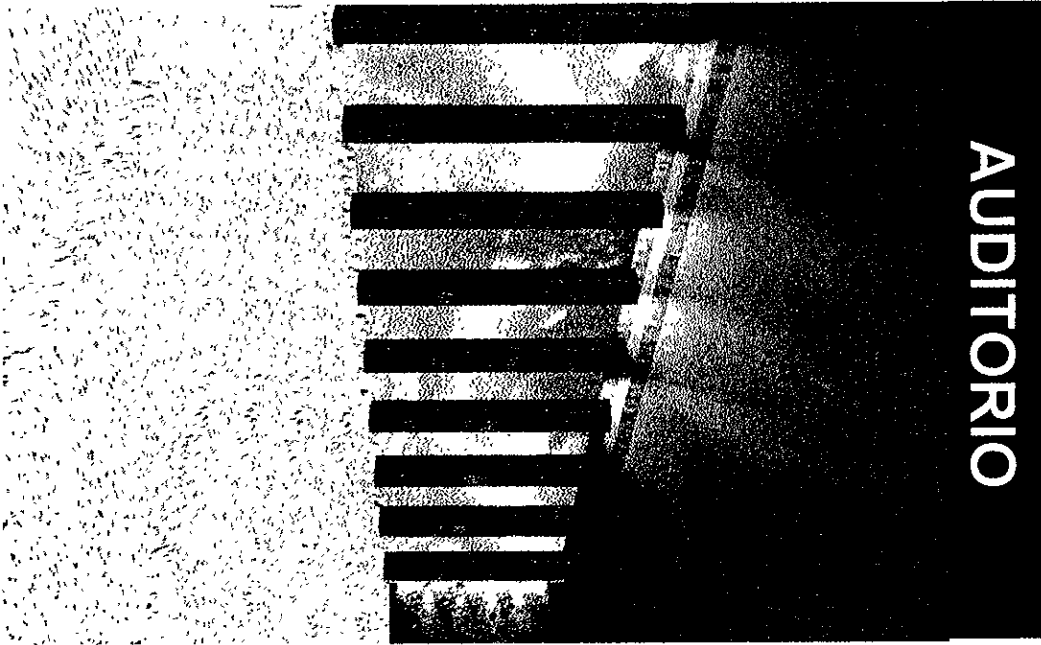

AUDITORIO

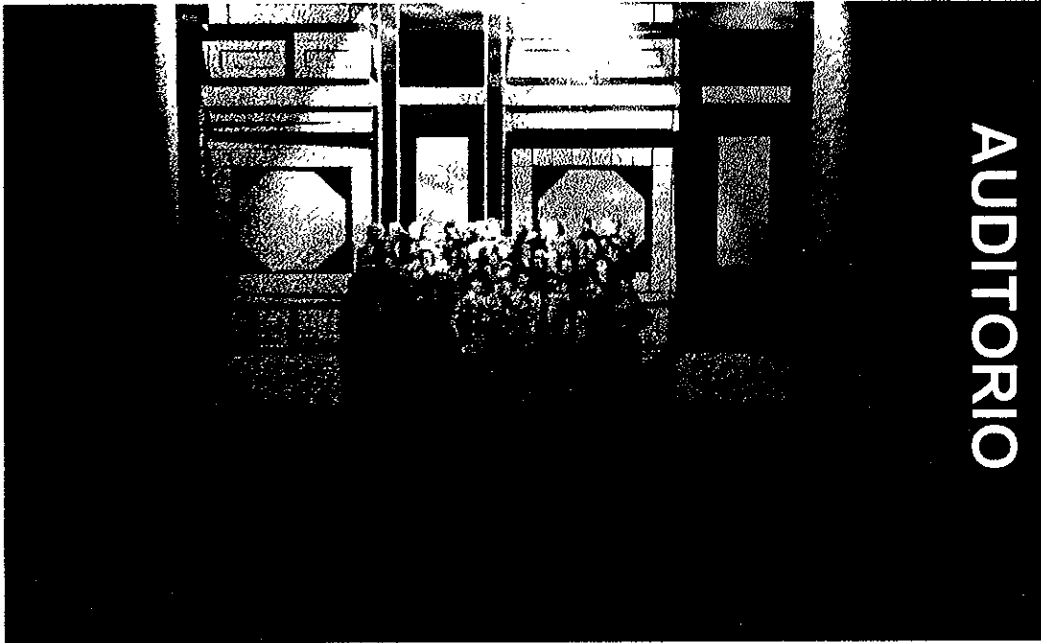

AUDITORIO

<p>ORIENTACION</p>	
<p>REVITALIZACION DEL CENTRO HISTORICO</p>	
<p>ADECUACION DE INMUEBLES PARA USO TURISTICO</p>	
<p>ALBERGUE JUVENIL CON USO CULTURAL</p>	
<p>OBSERVACIONES</p>	
<p>CLAVE</p> <p>A-14</p>	<p>ARQUITECTONICOS</p>
<p>RAÚL DEL PALACIO RODRIGUEZ</p>	
<p>TALLER</p> <p>JORGE GONZALEZ REYNA</p>	<p>S/E</p>
<p>LOCALIZACION</p>	

VISTAS

ESTRUCTURALES

ORIENTACION

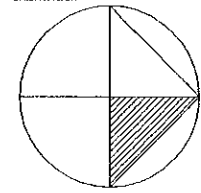

REVITALIZACION DEL CENTRO HISTORICO

ADecuACION DE INMUEBLES PARA USO TURISTICO

ALBERQUE JUVENIL CON USO CULTURAL

OBSERVACIONES

CLAVE

B

ESTRUCTURAL

RAÚL DEL PALACIO RODRIGUEZ

TALLER

JORGE GONZALEZ REYNA

S/E

LOCALIZACION

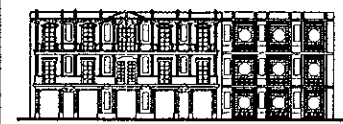

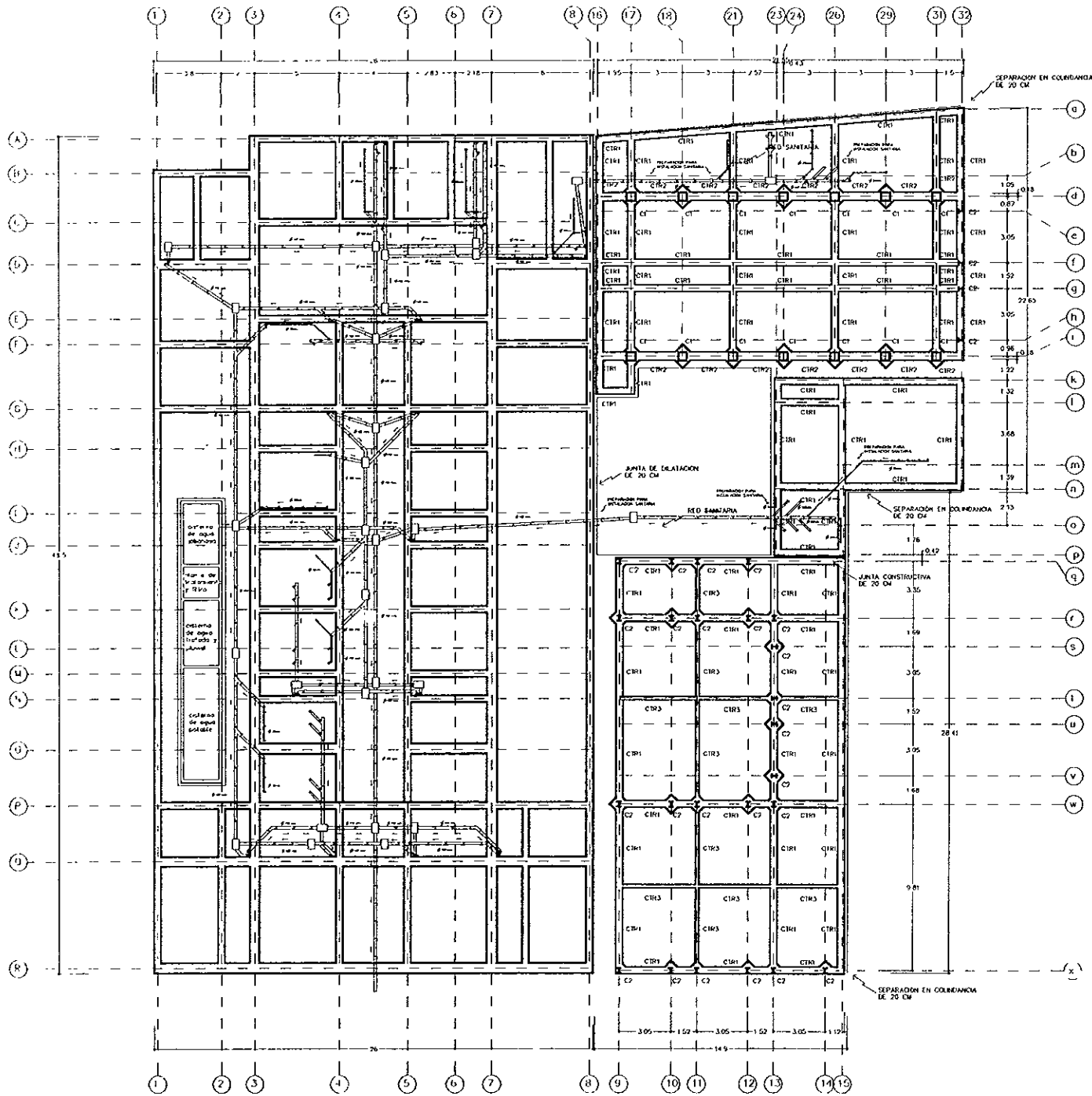

PLANTA DE CIMENTACIÓN

ORIENTACION

REVITALIZACION DEL CENTRO HISTORICO

ADECUACION DE INMUEBLES PARA USO TURISTICO

ALBERQUE JUVENIL CON USO CULTURAL

OBSERVACIONES.

LOSACERO IMSA.
 FIRME DE CONCRETO $f'c = 210 \text{ Kg/cm}^2$
 MALLA $\phi = 6 - 10/10$
 LAMINA LOSACERO "IMSAC" SECCION 4
 CONECTORES $\phi \ 3/4" f_y = 4200 \text{ Kg/cm}^2$
 AZOYA DEL FORO
 SECCION "1" 300 DE VIBROSA
 CONCRETO $f'c = 380 \text{ Kg/cm}^2$
 ACERO DE REFUERZO $f_y = 4000 \text{ Kg/cm}^2$
 ACERO DE PRESFUERZO $f_{su} = 18900 \text{ Kg/cm}^2$
 COLUMNAS Y TRABES
 CONCRETO $f'c = 210 \text{ Kg/cm}^2$
 ACERO DE REFUERZO $f_y = 4200 \text{ Kg/cm}^2$
 RECUBRIMIENTO MIN 4 CM

CLAVE	B-1	ESTRUCTURAL
-------	-----	-------------

RAÚL DEL PALACIO RODRIGUEZ

TALLER	JORGE GONZALEZ REYNA	S/E
--------	----------------------	-----

LOCALIZACION:

CIMENTACIÓN

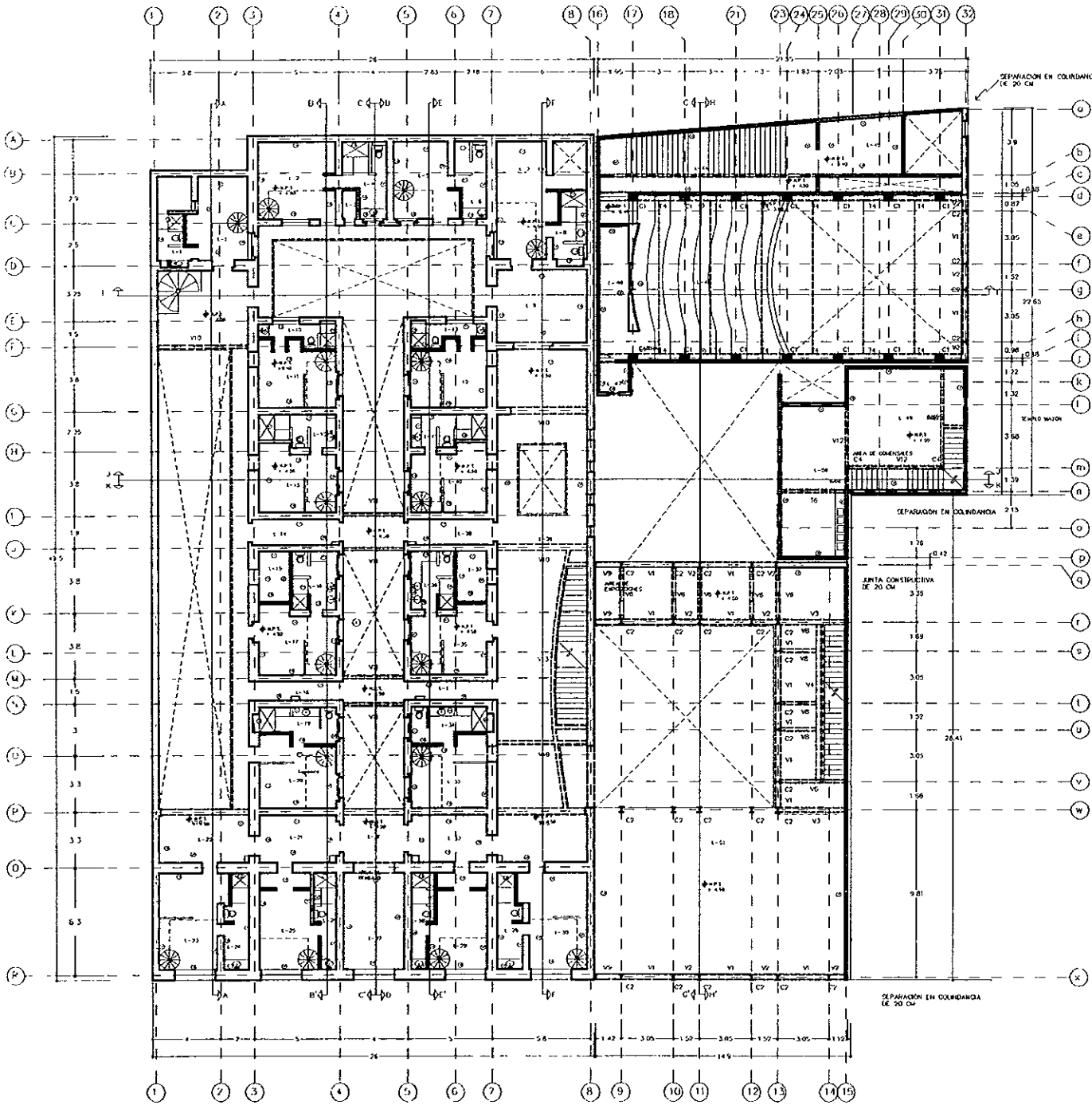

<p>ORIENTACION</p>	
<p>REVITALIZACION DEL CENTRO HISTORICO</p> <p>ADECUACION DE INMUEBLES PARA USO TURISTICO</p>	
<p>ALBERGUE JUVENIL CON USO CULTURAL</p>	
<p>OBSERVACIONES</p> <p>LOSACERO IMSA</p> <p>FIRME DE CONCRETO $f_c = 210 \text{ Kg / cm}^2$</p> <p>MALLA $6 \times 6 - 10/10$</p> <p>LAMINA LOSACERO "MASA" SECCION 4</p> <p>CONECTORES $\phi 3/4" F_y = 4200 \text{ Kg/cm}^2$</p> <p>AZOGITA DEL FONDO</p> <p>SECCION "T" 300 DE VIBROSA</p> <p>CONCRETO $f_c = 380 \text{ KG/CM}^2$</p> <p>ACERO DE REFORZO $F_y = 4000 \text{ KG/CM}^2$</p> <p>ACERO DE PRESFUERZO $F_{SU} = 18900 \text{ KG/CM}^2$</p> <p>COLUMNAS Y IRABES.</p> <p>CONCRETO $f_c = 210 \text{ Xg / cm}^2$</p> <p>ACERO DE REFORZO $F_y = 4200 \text{ KG/CM}^2$</p> <p>RECUBRIMIENTO MIN. 4 CM</p>	
CLAVE	B-3 ESTRUCTURAL
<p>RAÚL DEL PALACIO RODRIGUEZ</p>	
TALLER	JORGE GONZALEZ REYNA S/E
<p>LOCALIZACION</p>	

PRIMER NIVEL

PRIMER NIVEL

SEGUNDO NIVEL

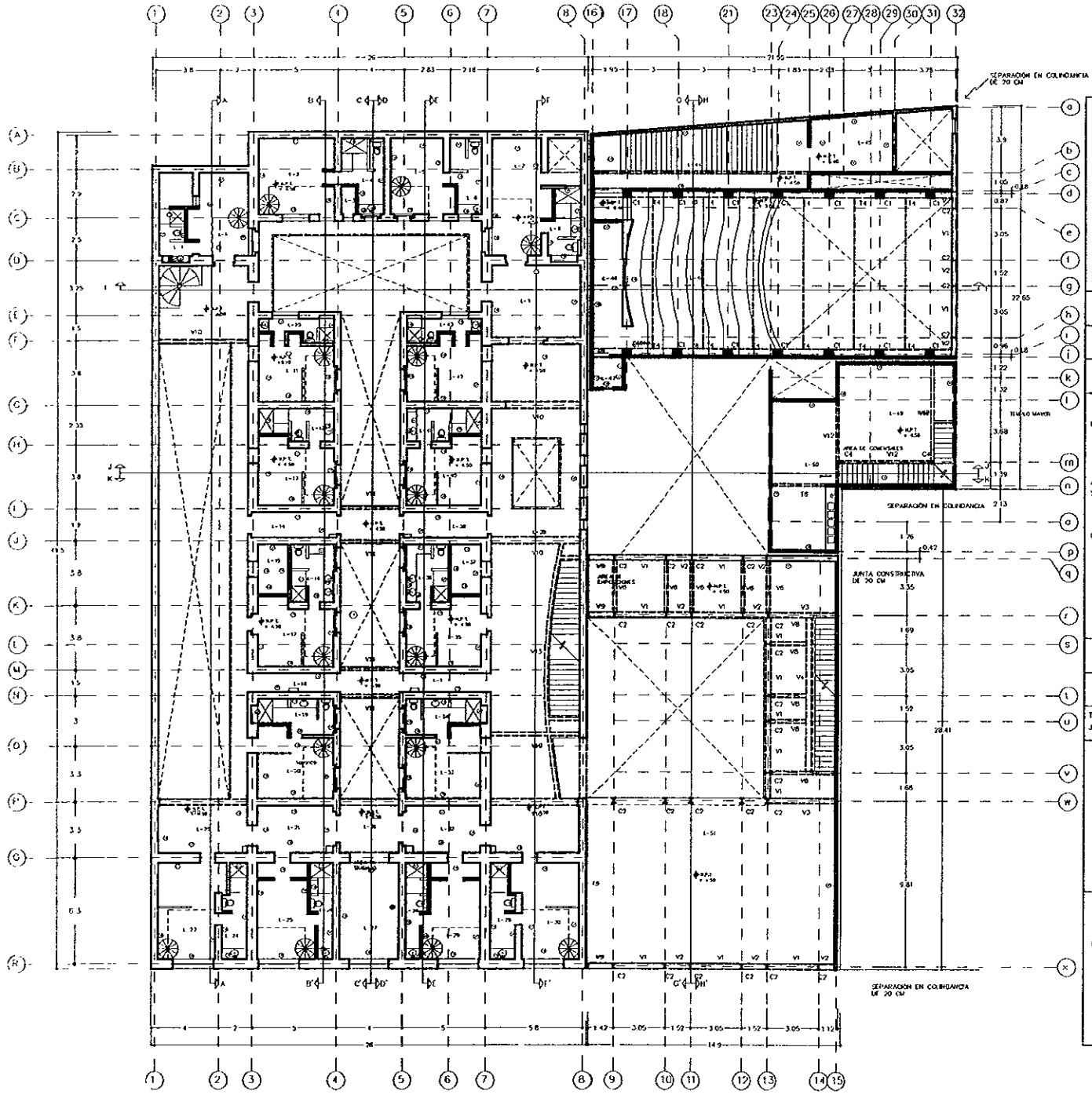

ORIENTACION

REVITALIZACION DEL CENTRO HISTORICO

ADECUACION DE INMUEBLES PARA USO TURISTICO

ALBERQUE JUVENIL CON USO CULTURAL

OBSERVACIONES

LOSACERO IMSA
 FIRME DE CONCRETO $f_c = 210 \text{ Kg / cm}^2$
 MALLA 6 x 6 - 10/10
 LAMINA LOSACERO "MSA" SECCION 4
 CONECTORES $\phi \frac{3}{4}$ " $F_y = 4200 \text{ Kg/cm}^2$

AZOTEA DEL FORO
 SECCION "T" 300 DE YBOSA
 CONCRETO $f_c = 380 \text{ KG/CM}^2$
 ACERO DE REFUERZO $F_y = 4000 \text{ KG/CM}^2$
 ACERO DE PRESFUERZO $F_{pu} = 18500 \text{ KG/CM}^2$
 COLUMNAS Y TRABES
 CONCRETO $f_c = 210 \text{ Kg / cm}^2$
 ACERO DE REFUERZO $F_y = 4200 \text{ KG/CM}^2$
 RECUBRIMIENTO MN 4 CM

CLAVE	B-4	ESTRUCTURAL
RAÚL DEL PALACIO RODRIGUEZ		
TALLER	JORGE GONZÁLEZ REYNA	S/E

LOCALIZACION

SEGUNDO NIVEL

CORTES

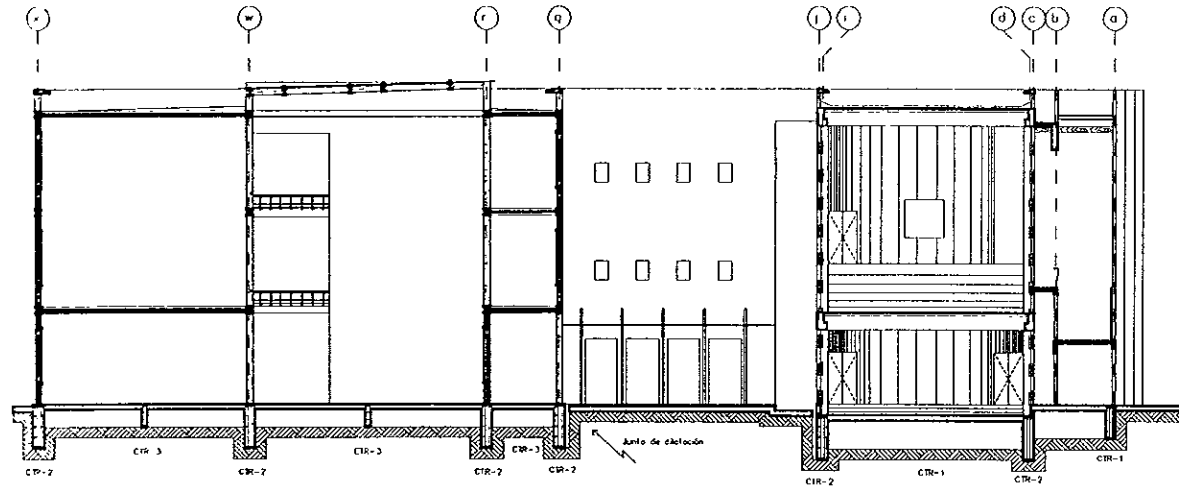

CORTE G-G'

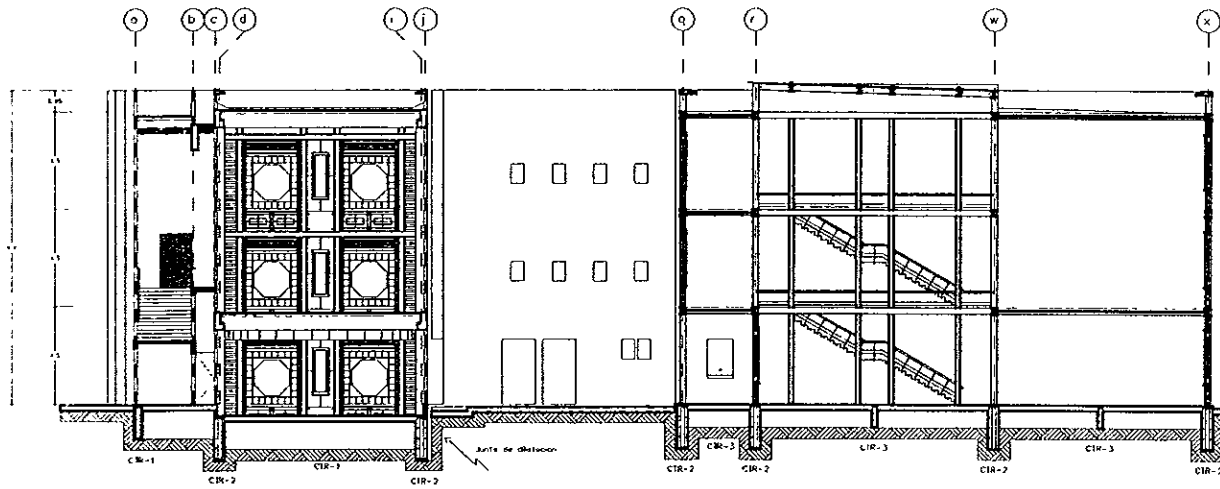

CORTE H-H'

<p>ORIENTACION</p>	
<p>REVITALIZACION DEL CENTRO HISTORICO</p> <p>ADECUACION DE INMUEBLES PARA USO TURISTICO</p> <p>ALBERQUE JUVENIL CON USO CULTURAL</p> <p>OBSERVACIONES:</p>	
CLAVE	B-5 ESTRUCTURAL
<p>RAÚL DEL PALACIO RODRIGUEZ</p> <p>TALLER</p> <p>JORGE GONZALEZ REYNA S/E</p>	
<p>LOCALIZACION</p>	

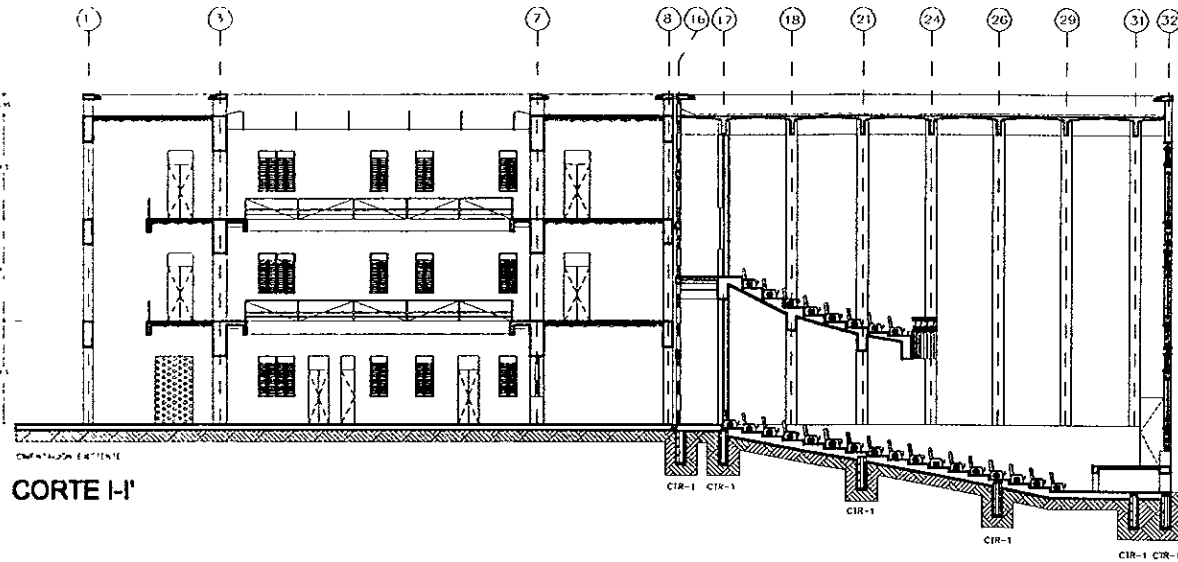

CORTE I-I'

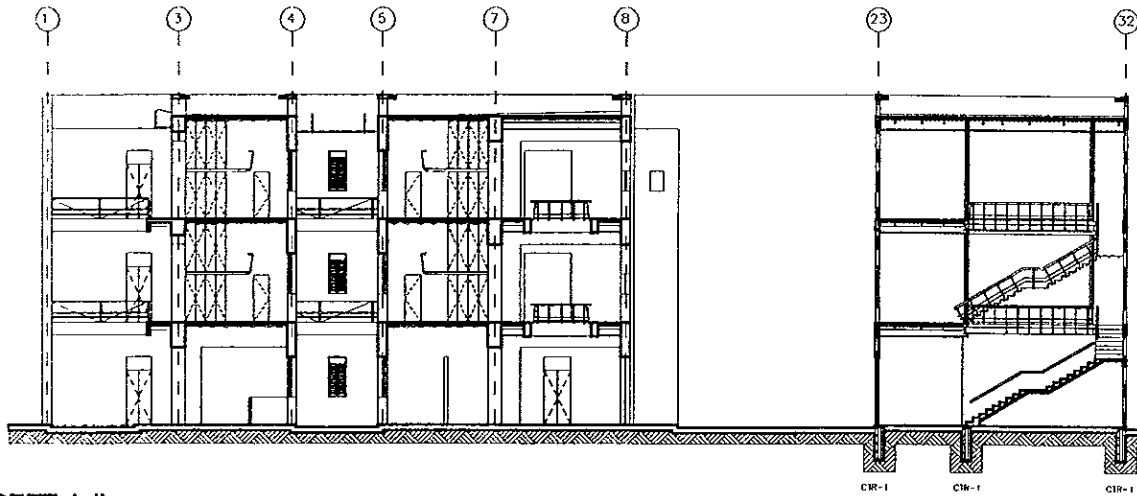

CORTE J-J'

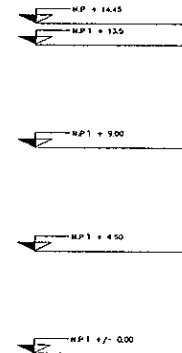
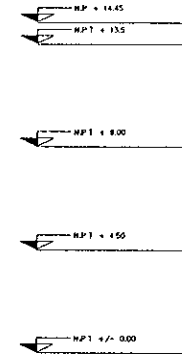

ORIENTACION

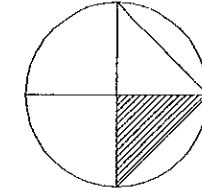

REVITALIZACION DEL CENTRO HISTÓRICO
ADECUACION DE INMUEBLES PARA USO TURÍSTICO

ALBERQUE JUVENIL CON USO CULTURAL

OBSERVACIONES

CLAVE B-6 ESTRUCTURAL

RAÚL DEL PALACIO RODRIGUEZ

TALLER JORGE GONZÁLEZ REYNA S/E

LOCALIZACION

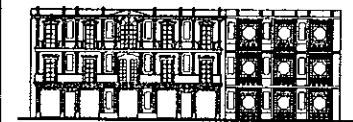

CORTES

CONTRATRABES

COLUMNAS Y CASTILLOS

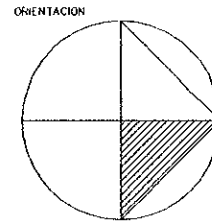
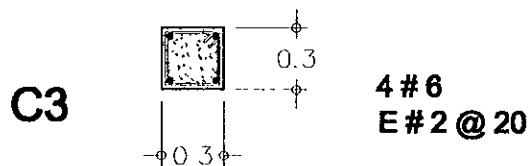
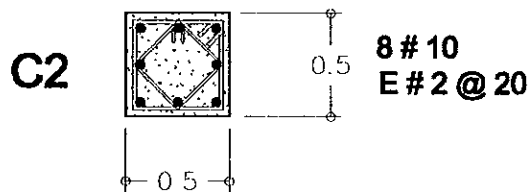
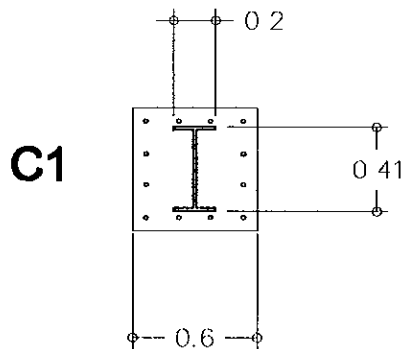
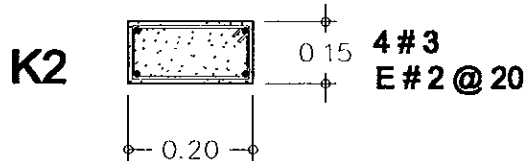
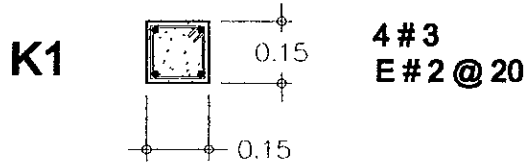
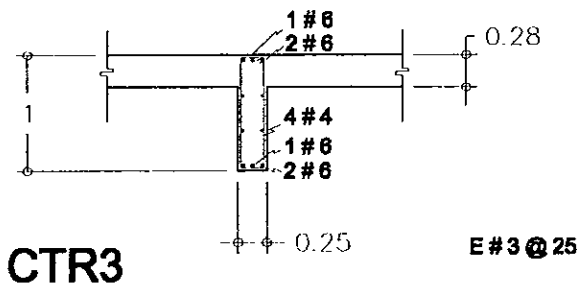
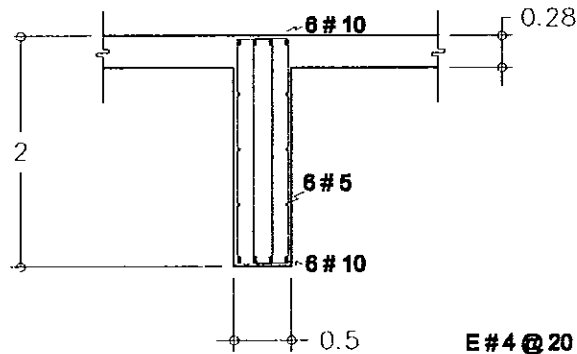
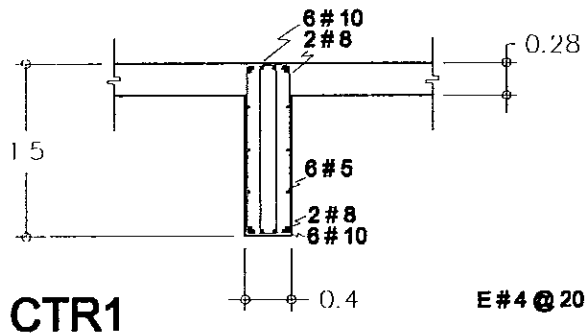

REVITALIZACION DEL CENTRO HISTORICO

ADECUACION DE INMUEBLES PARA USO TURISTICO

ALBERQUE JUVENIL CON USO CULTURAL

OBSERVACIONES:

LOSACERO IMSA
 FIRME DE CONCRETO $f_c = 210 \text{ Kg / cm}^2$
 MALLA 6 x 6 - 10/10
 LAMINA LOSACERO "IMSA" SECCION 4
 CONECTORES $\phi \ 3/4"$ $F_y = 4200 \text{ Kg/cm}^2$
 AZOTEA DEL FORO
 SECCION "T" 300 DE VIBOSA
 CONCRETO $f_c = 380 \text{ KG/CM}^2$
 ACERO DE REFUERZO $F_y = 4000 \text{ KG/CM}^2$
 ACERO DE PRESUERZO $F_{su} = 18900 \text{ KG/CM}^2$
 COLUMNAS Y TRABES
 CONCRETO $f_c = 210 \text{ Kg / cm}^2$
 ACERO DE REFUERZO $F_y = 4200 \text{ KG/CM}^2$
 RECUBRIMIENTO MIN 4 CM

CLAVE B-7 ESTRUCTURAL

RAÚL DEL PALACIO RODRIGUEZ

TALLER JORGE GONZALEZ REYNA S/E

LOCALIZACION



SIMBOLOGÍA

TRABES Y LOSA PRESFORZADA

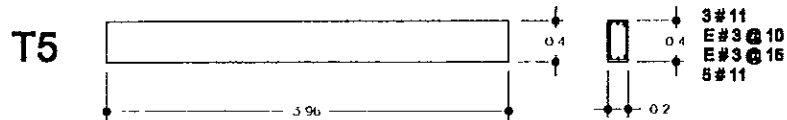
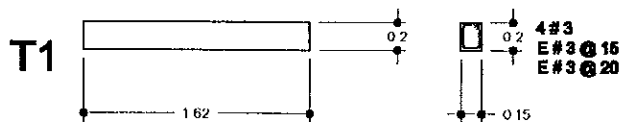
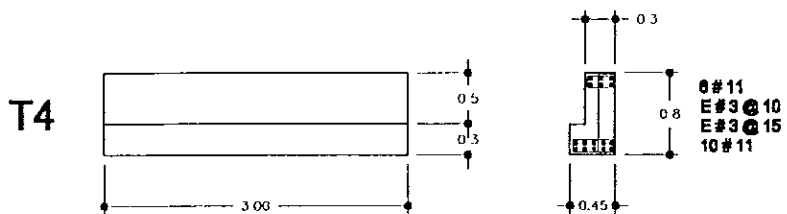
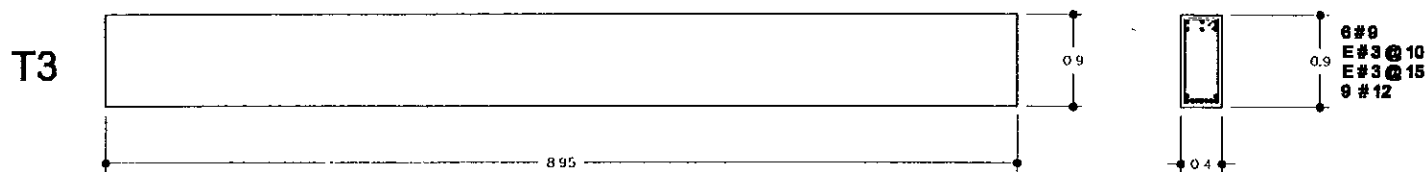
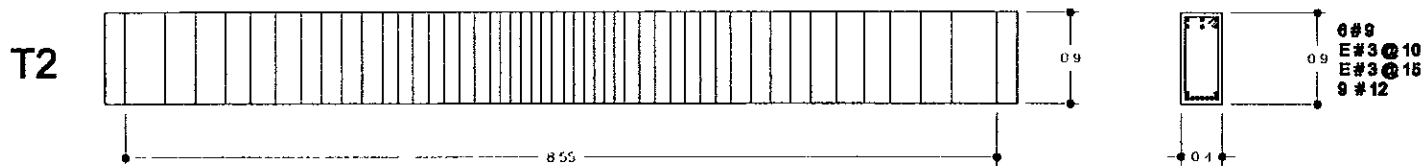

**SECCIÓN DE LOSA TIPO "T" 300
CON FIRME DE "VIBOSA".**

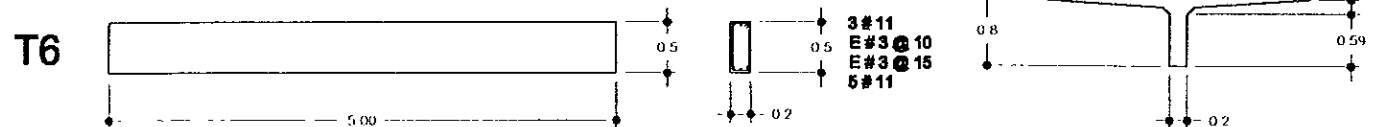

ORIENTACION 	
REVITALIZACION DEL CENTRO HISTORICO ADECUACION DE INMUEBLES PARA USO TURISTICO ALBERGUE JUVENIL CON USO CULTURAL	
OBSERVACIONES LOSADERO INSA FIRME DE CONCRETO f'c= 210 Kg / cm2 MALLA 6 x 6 = 10/10 LAMINA LOSADERO "VIBSA" SECCION 4 CONECTORES φ 3/4" Fy= 4200 Kg/cm2 AZOIA DEL FORO: SECCION "T" 300 DE "VIBOSA" CONCRETO f'c= 300 KG/CM2 ACERO DE REFUERZO fy=4000 KG/CM2 ACERO DE REFUERZO Fy=18900 KG/CM2 COLUMNAS Y TRABES: CONCRETO f'c= 210 Kg / cm2 ACERO DE REFUERZO Fy=4200 KG/CM2 REQUERIMIENTO MIN: 4 CM	
CLAVE	B-8 ESTRUCTURAL
RAÚL DEL PALACIO RODRIGUEZ	
TALLER	JORGE GONZALEZ REINA S/E
LOCALIZACION 	

SIMBOLOGÍA

VIGAS

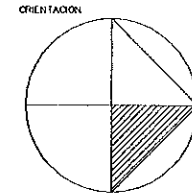
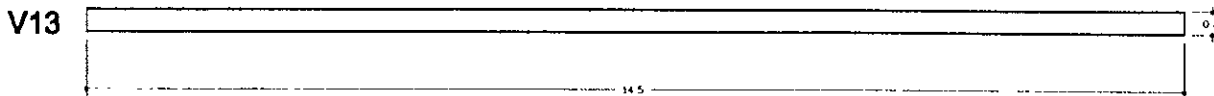
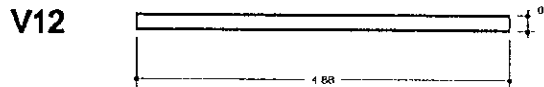
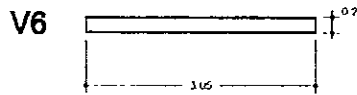
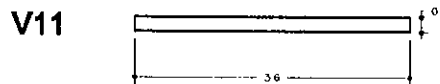
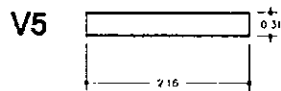
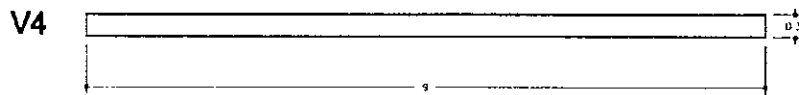
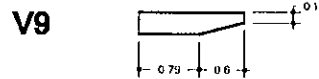
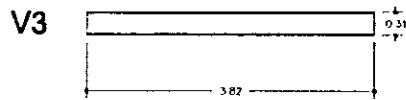
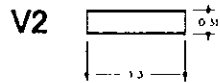
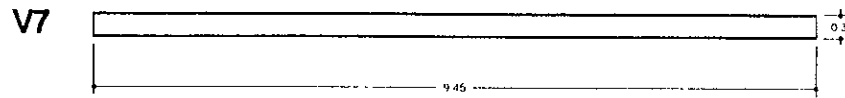
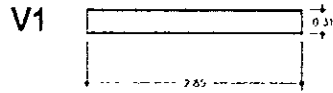

REVITALIZACION DEL CENTRO HISTORICO

ASOCIACION DE INMUEBLES PARA USO TURISTICO

ALBERGUE JUVENIL CON USO CULTURAL

OBSERVACIONES:

LOSACERO INSA.
 FIRME DE CONCRETO $f_c = 210 \text{ Kg/cm}^2$
 MALLA $6 \times 6 - 10/10$
 LAMINA LOSACERO "INSA" SECCION 4
 CONECTORES $\phi \ 3/4" \ F_y = 4200 \text{ Kg/cm}^2$
 AZOTEA DEL FORO
 SECCION "1" 300 DE MBOISA
 CONCRETO $F_c = 380 \text{ Kg/cm}^2$
 ACERO DE REFUERZO $F_y = 4000 \text{ Kg/cm}^2$
 ACERO DE PRESFUERZO $F_{SU} = 18900 \text{ Kg/cm}^2$
 COLUMNAS Y TRABES:
 CONCRETO $F_c = 210 \text{ Kg/cm}^2$
 ACERO DE REFUERZO $F_y = 4200 \text{ Kg/cm}^2$
 RECUBRIMIENTO MIN 4 CM

CLAVE B-9 ESTRUCTURAL

RAÚL DEL PALACIO RODRÍGUEZ

FALLER JORGE GONZALEZ REYNA S/E

LOCALIZACION

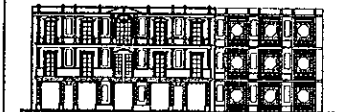

SIMBOLOGÍA

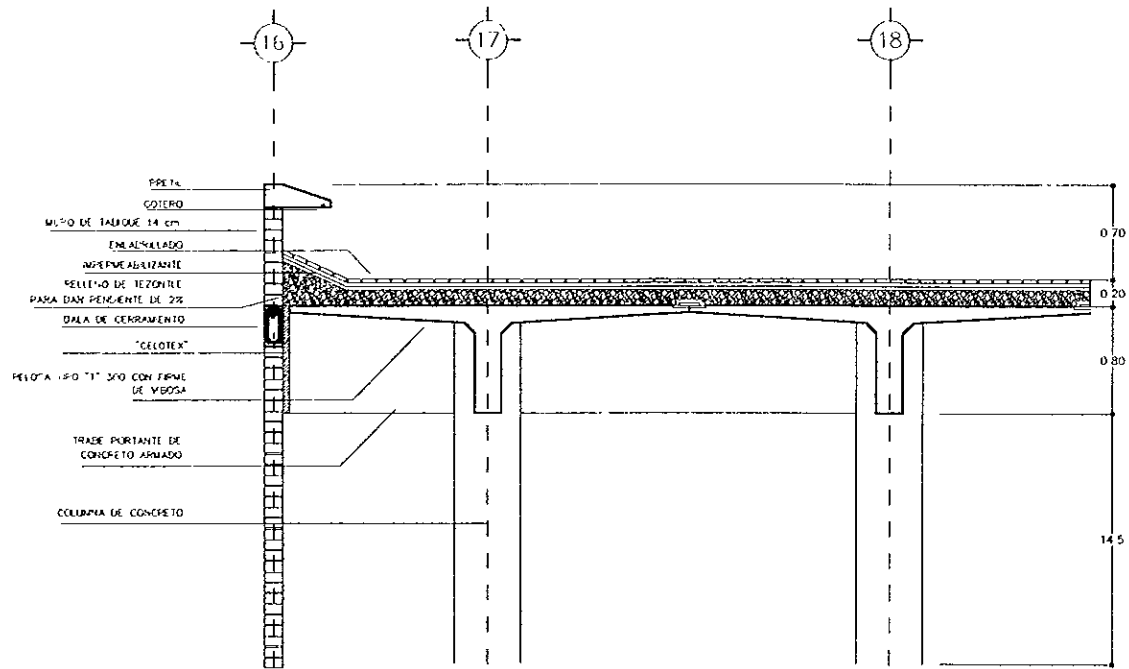

DETALLE DE REMATE LATERAL

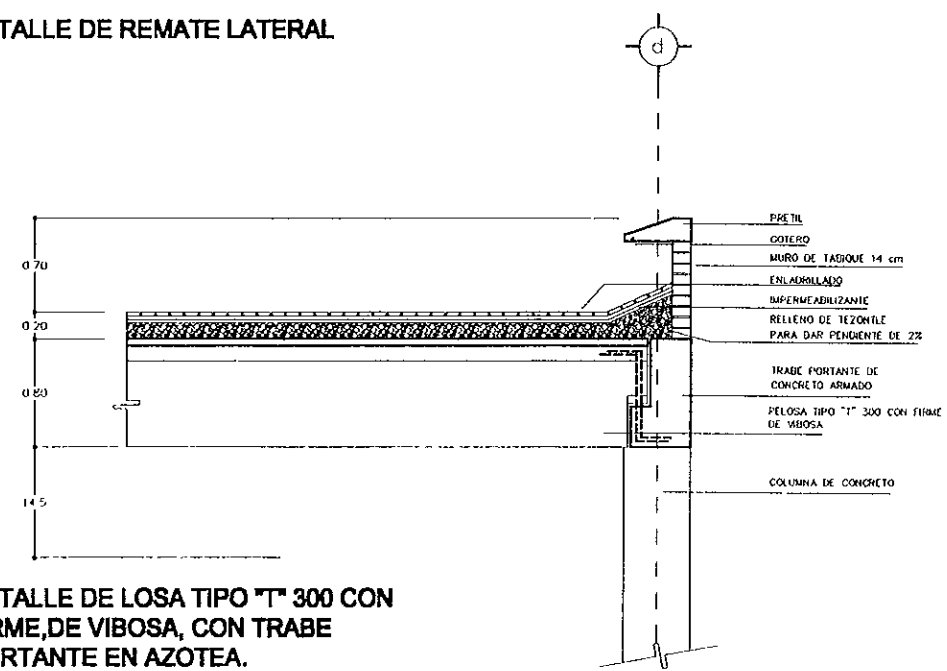

DETALLE DE LOSA TIPO "T" 300 CON FIRME, DE VIBOSA, CON TRABE PORTANTE EN AZOTEA.

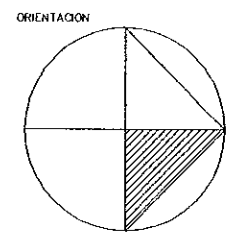

RENTALIZACION DEL CENTRO HISTORICO

ADECUACION DE INMUEBLES PARA USO TURISTICO

ALBERGUE JUVENIL CON USO CULTURAL

OBSERVACIONES:

- LOSACERO INSA
- FIRME DE CONCRETO $f_c = 210 \text{ Kg/cm}^2$
- MALLA B x G = 10/10
- LAMINA LOSACERO "MSA" SECCION 4
- CONECTORES $\phi \ 3/4"$ $F_y = 4200 \text{ Kg/cm}^2$
- AZOTEA DEL FORO.
- SECCION "T" 300 DE VIBOSA
- CONCRETO $F_c = 380 \text{ KG/CM}^2$
- ACERO DE REFUERZO $F_y = 4000 \text{ KG/CM}^2$
- ACERO DE PRESFUERZO $F_{su} = 18900 \text{ KG/CM}^2$
- COLUMNAS Y TRABES
- CONCRETO $f_c = 210 \text{ Kg/cm}^2$
- ACERO DE REFUERZO $F_y = 4200 \text{ KG/CM}^2$
- RECUBRIMIENTO MIN 4 CM

CLAVE	B-10	ESTRUCTURAL
-------	------	-------------

RAÚL DEL PALACIO RODRIGUEZ

TALLER	JORGE GONZÁLEZ REYNA	S/E
--------	----------------------	-----

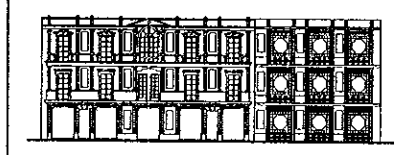
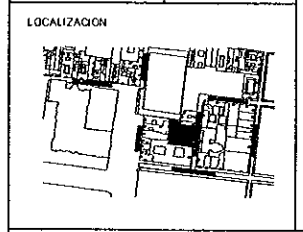

DETALLES

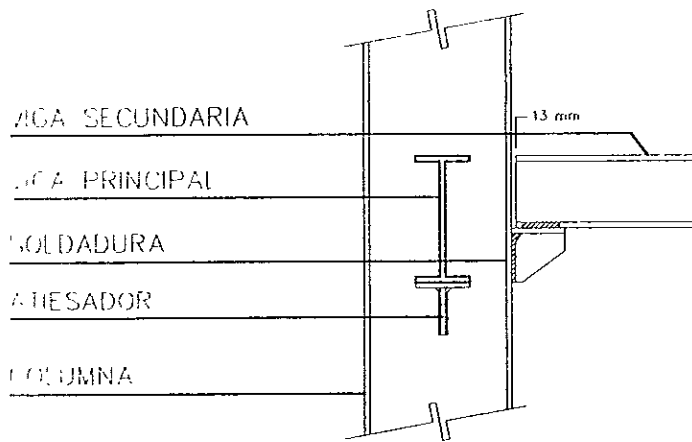

CONEXIÓN TÍPICA DE VIGAS DE ACERO A COLUMNA

FIRME DE CONCRETO
 $f'c = 250 \text{ Kg / cm}^2$

MALLA $6 \times 6 - 10/10$

LAMINA LOSACERO "IMSA"
 SECCION 4.

PERNO DE CORTANTE
 PLACAS

4 CONECTORES $\phi 3/4"$
 $F_y = 4200 \text{ Kg/cm}^2$

VIGA TIPO

MURO DE TABIQUE DE 14 cm.

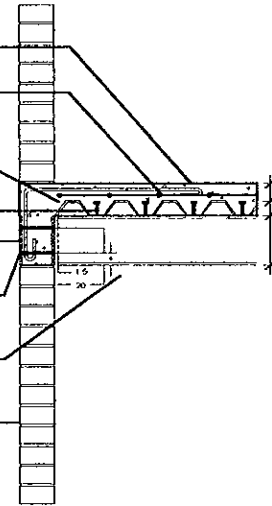

ANCLJE DE LOSACERO Y CONEXIÓN TÍPICA DE VIGAS DE ACERO A MUROS DE MAMPOSTERÍA.

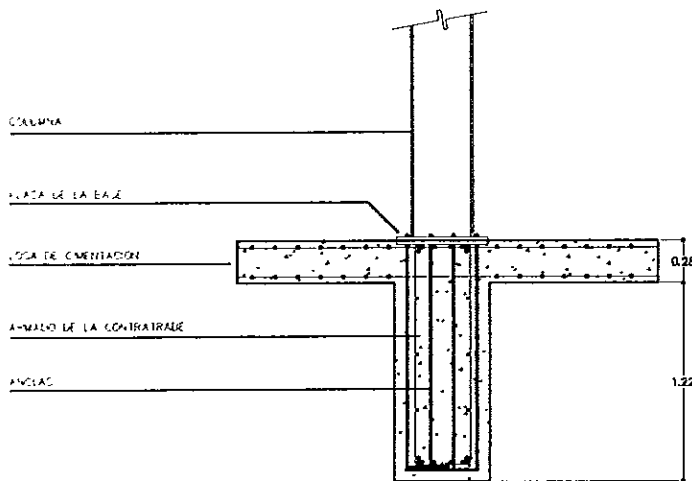

UNIÓN DE COLUMNA DE ACERO A LA CONTRATRABE DE CIMENTACIÓN.

ORIENTACION

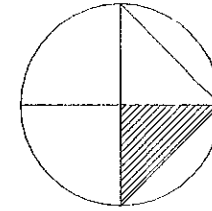

REVITALIZACION DEL CENTRO HISTORICO

ADECUACION DE INMUEBLES PARA USO TURISTICO

ALBERGUE JUVENIL CON USO CULTURAL

OBSERVACIONES.

LOSACERO IMSA
 FIRME DE CONCRETO $f'c = 210 \text{ Kg / cm}^2$
 MALLA $6 \times 6 - 10/10$
 LAMINA LOSACERO "IMSA" SECCION 4
 CONECTORES $\phi 3/4" F_y = 4200 \text{ Kg/cm}^2$
 AZOTEA DEL FORO
 SECCIÓN "1" 300 DE VIDOSA
 CONCRETO $f'c = 300 \text{ Kg/cm}^2$
 ACERO DE REFUERZO $F_y = 4000 \text{ Kg/cm}^2$
 ACERO DE PRESFUERZO $F_{50} = 18900 \text{ Kg/cm}^2$
 COLUMNAS Y TRABES
 CONCRETO $f'c = 210 \text{ Kg / cm}^2$
 ACERO DE REFUERZO $F_y = 4200 \text{ Kg/cm}^2$
 RECUBRIMIENTO MIN 4 CM

CLAVE B-11 ESTRUCTURAL

RAÚL DEL PALACIO RODRIGUEZ

TALLER JORGE GONZALEZ REYNA S/E

LOCALIZACION

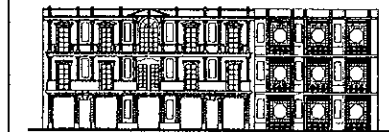

DETALLES

ORIENTACION

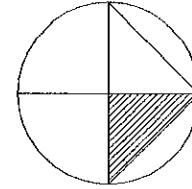

REVITALIZACION DEL
CENTRO HISTORICO

ADECUACION DE INMUEBLES PARA USO
TURISTICO

ALBERGUE JUVENIL CON USO CULTURAL

OBSERVACIONES

CLAVE

C

ALBAÑILERÍA

RAÚL DEL PALACIO RODRIGUEZ

TALLER

JORGE GONZALEZ REYNA

S/E

LOCALIZACION



ALBAÑILERÍA

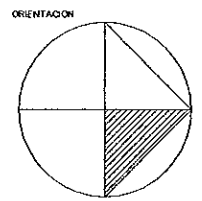
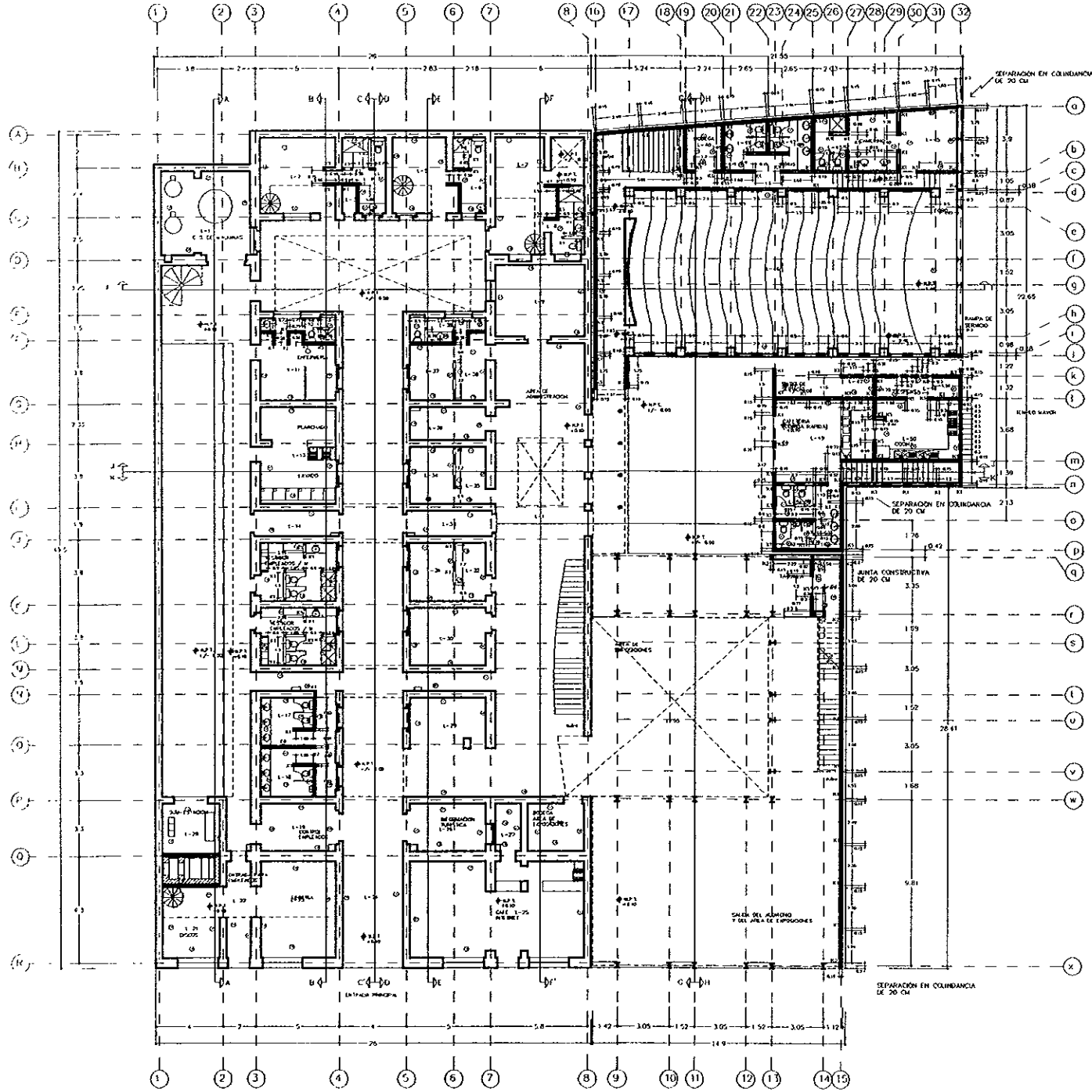

REVITALIZACION DEL CENTRO HISTORICO
 ADECUACION DE REMUEBLES PARA USO TURISTICO

ALBERQUE JUVENIL CON USO CULTURAL

OBSERVACIONES.

CLAVE	C-1	ALBAÑILERIA
-------	-----	-------------

RAÓL DEL PALACIO RODRIGUEZ

TALLER	JORGE GONZALEZ REYNA	S/C
--------	----------------------	-----

LOCALIZACION

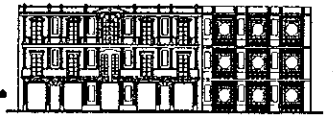

PLANTA BAJA

PLANTA BAJA

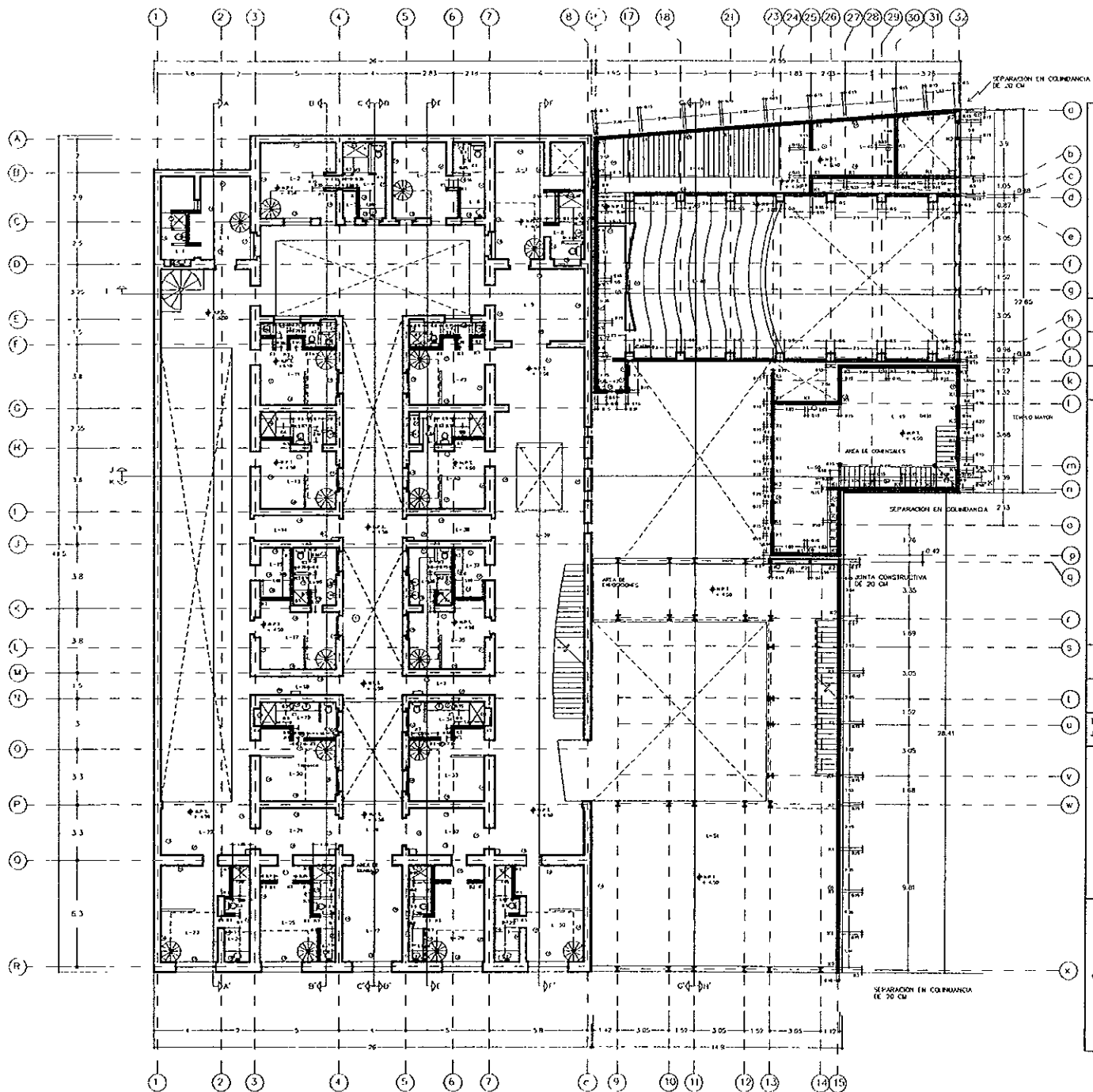

ORIENTACION

REVITALIZACION DEL CENTRO HISTORICO
ADECUACION DE INMUEBLES PARA USO TURISTICO
ALBERQUE JUVENIL CON USO CULTURAL

OBSERVACIONES

CLAVE C-2 ALBAÑILERIA

RAJL DEL PALACIO RODRIGUEZ

TALLER JORGE GONZALEZ REYNA S/E

LOCALIZACION

PRIMER NIVEL

PRIMER NIVEL

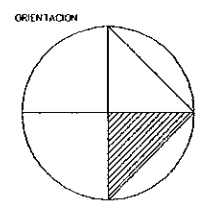
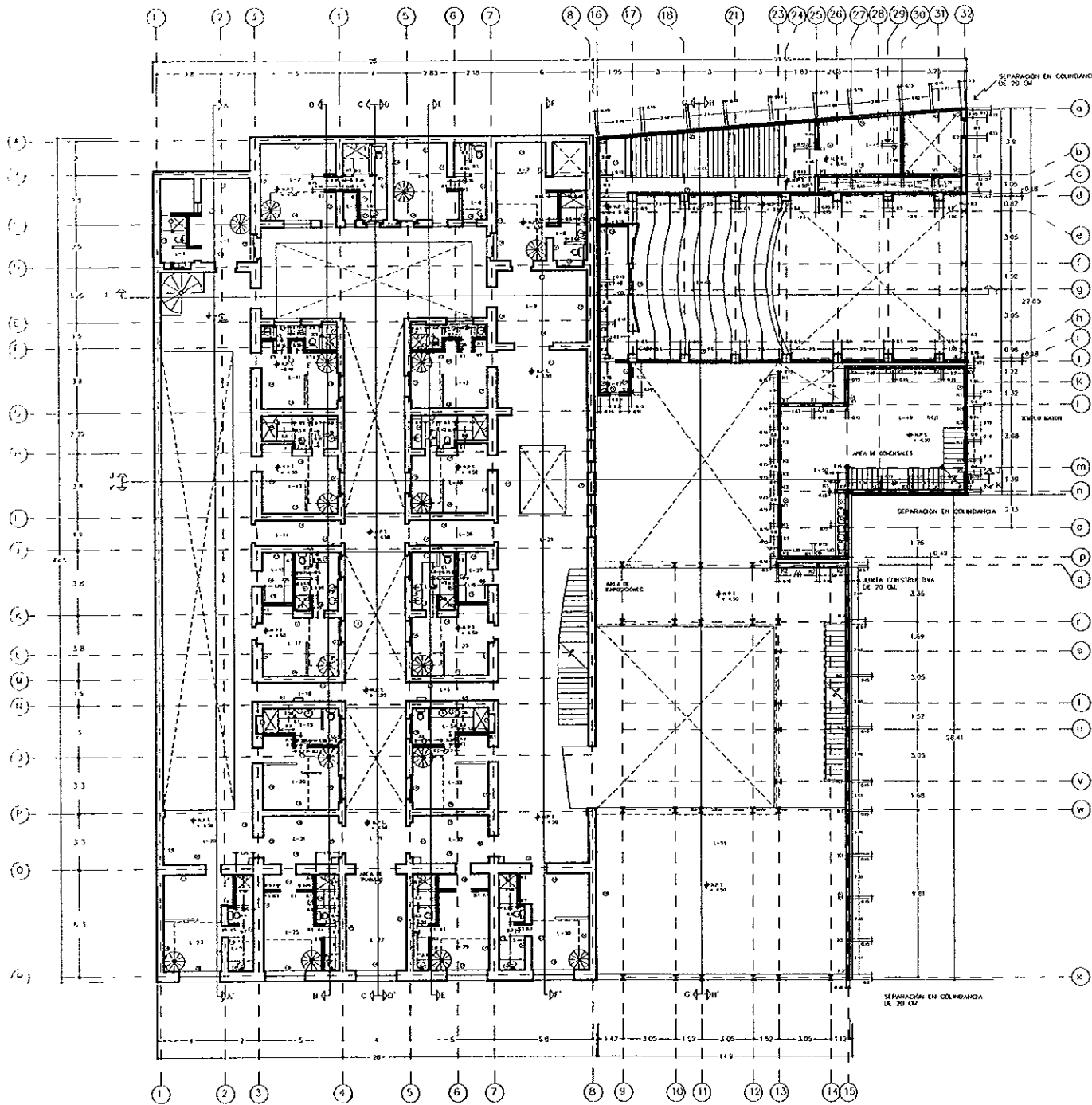

REVITALIZACIÓN DEL CENTRO HISTÓRICO
ADICIÓN DE INMUEBLES PARA USO TURÍSTICO

ALBERGUE JUVENIL CON USO CULTURAL

OBSERVACIONES:

CLAVE C-3 ALBAÑILERÍA

RAÚL DEL PALACIO RODRÍGUEZ

TALLER JORGE GONZÁLEZ REYNA S/E

LOCALIZACIÓN



SEGUNDO NIVEL

SEGUNDO NIVEL

ORIENTACION

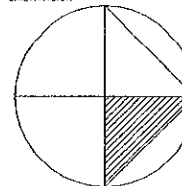

REVITALIZACION DEL
CENTRO HISTORICO

ADECUACION DE INMUEBLES PARA USO
TURISTICO

ALBERGUE JUVENIL CON USO CULTURAL

OBSERVACIONES

CLAVE

D

I SANITARIA

RAÚL DEL PALACIO RODRIGUEZ

TALLER

JORGE CONZALEZ REYNA

S/E

LOCALIZACION



I. SANITARIA

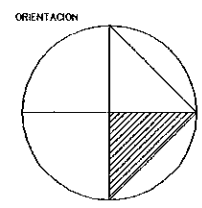
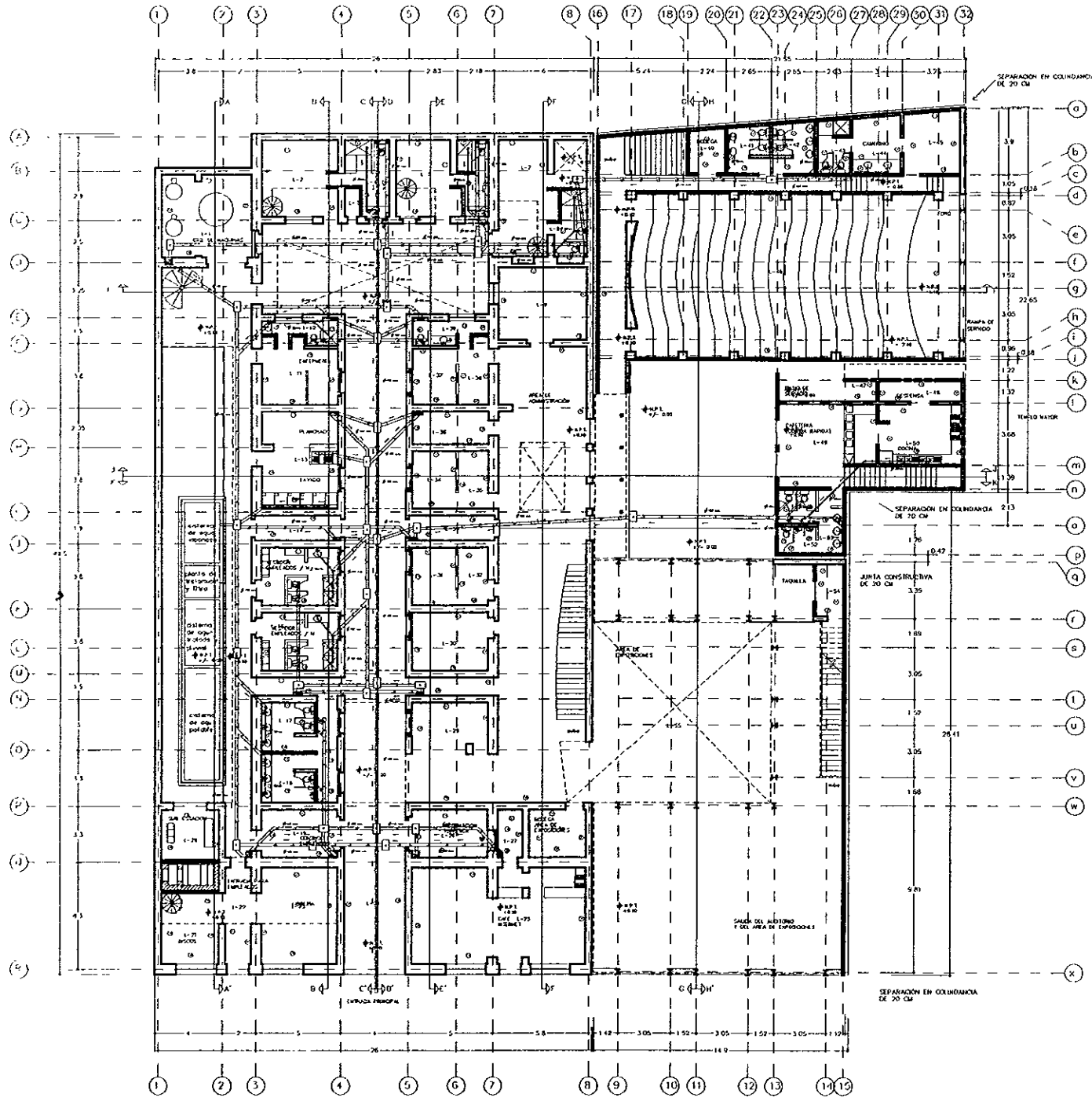

REVITALIZACION DEL CENTRO HISTORICO
ADECUACION DE INMUEBLES PARA USO TURISTICO

ALBERGUE JUVENIL CON USO CULTURAL

- OBSERVACIONES
SIMBOLOGIA
- ALBARAL
 - ALBARAL TIPO "Y" INVERTIDA
 - ALBARAL A 45°
 - ALBARAL TIPO "T"
 - ALBARAL "Y" COMBINACION
 - TUBO FLEJO DE 4"
 - "Y" INVERTIDA DE 4"
 - TUBO FLEJO DE 2"
 - "Y" INVERTIDA DE 2"
 - CUBO DE 45° DE 2"
 - COLADERA CON CESPOL "MELNICK"
 - REGISTRO 60 x 40.
 - REGISTRO 60 x 40 CON COLADERA.
 - S.A.N. BANDA DE AGUAS NEGRAS
 - B.A.J. BANDA DE AGUAS JABONOSAS
 - B.A.P. BANDA DE AGUAS PLUVIALES.

CLAVE D-1 | SANITARIA

RAÜL DEL PALACIO RODRIGUEZ

TALLER JORGE GONZALEZ REYNA | S/E

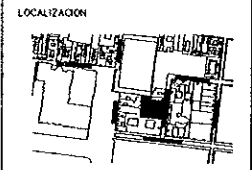

PLANTA BAJA

PLANTA BAJA

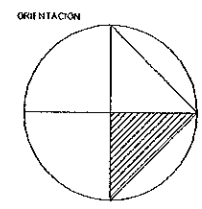
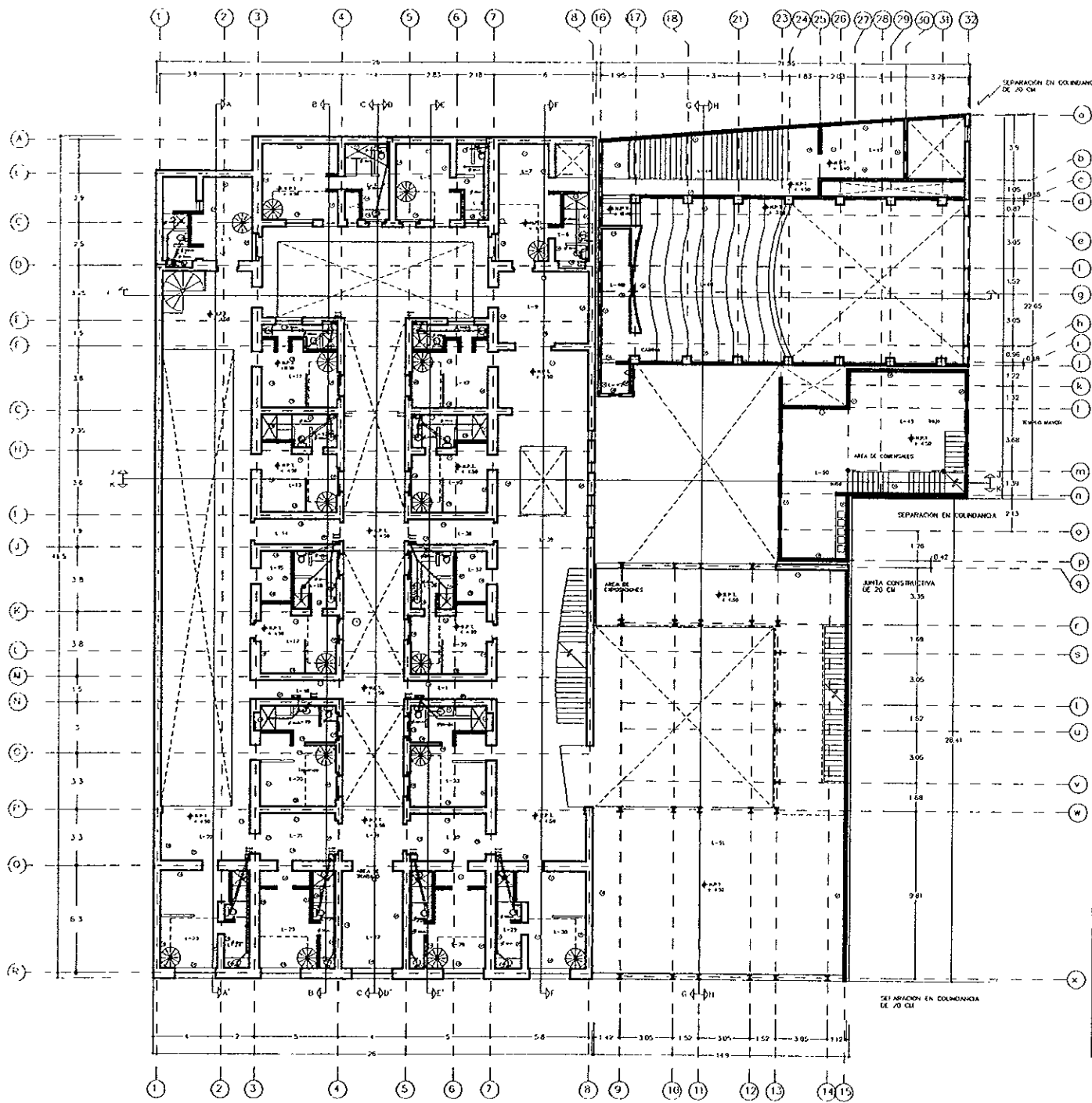

ORIENTACION

REVITALIZACION DEL CENTRO HISTORICO

ADecuACION DE INMUEBLES PARA USO TURISTICO

ALBERQUE JUVENIL CON USO CULTURAL

- OBSERVACIONES
- LEGENDA
- ALBAÑAL TIPO "Y" INVERTIDA.
 - ALBAÑAL A 45.
 - ALBAÑAL TIPO "1"
 - ALBAÑAL "Y" COMBINADO
 - TUBO 160x4"
 - "Y" INVERTIDA DE 4"
 - TUBO FUEJO DE 2"
 - "Y" INVERTIDA DE 2"
 - ODON DE 45x2"
 - COLADERA CON CESPOL "HELVEX"
 - REGISTRO 60x40
 - REGISTRO 60x40 CON COLADERA
 - B.A.N. BAJADA DE AGUAS NEGRAS
 - B.A.J. BAJADA DE AGUAS JABONOSAS
 - B.A.P. BAJADA DE AGUAS PLUVIALES.

CLAVE D-2 I. SANITARIA

RAÚL DEL PALACIO RODRIGUEZ

TALLER JORGE GONZALEZ REYNA S/E

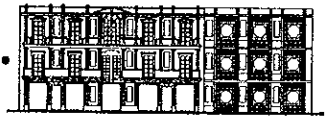
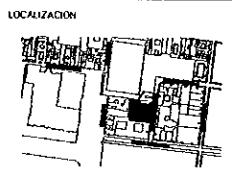

PRIMER NIVEL

PRIMER NIVEL

ESTA TESIS NO DEBE SALIR DE LA BIBLIOTECA

SEGUNDO NIVEL

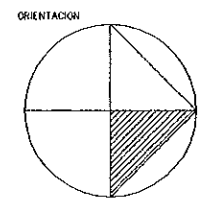
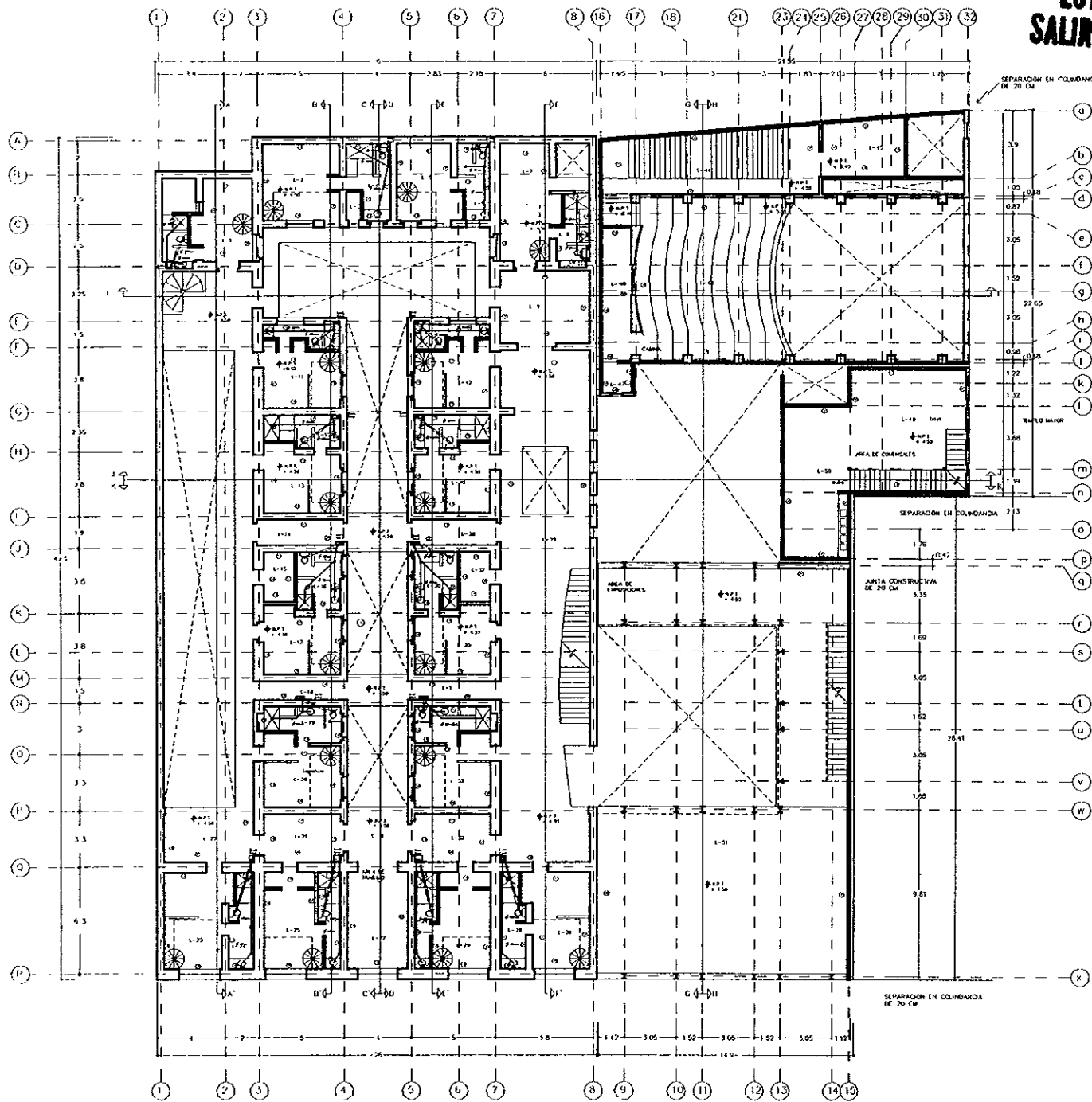

REVITALIZACION DEL CENTRO HISTORICO

ADECUACION DE INMUEBLES PARA USO TURISTICO

ALBERGUE JUVENIL CON USO CULTURAL

OBSERVACIONES

SIMBOLOGIA

- ALBARAL
- ALBARAL TPO "Y" INVERTIDA
- ALBARAL A 45
- ALBARAL TPO "I"
- ALBARAL "Y" COMBINACION
- TUBO FOFO DE 4"
- "Y" INVERTIDA DE 4"
- TUBO FOFO DE 2"
- "Y" INVERTIDA DE 2"
- OSOJO DE 15 DE 2"
- COLMERA CON CESPOL "HELIX"
- REGISTRO 50 x 40
- REGISTRO 60 x 40 CON CORDERIA
- B.A.N. BALAJA DE AGUAS NEGRAS
- B.A.L. BALAJA DE AGUAS JABONOSAS
- B.A.P. BALAJA DE AGUAS PLUVIALES

CLAVE D-3

I SANITARIA

RAÚL DEL PALACIO RODRIGUEZ

TALLER JORGE GONZALEZ REYNA

S/E

LOCALIZACION

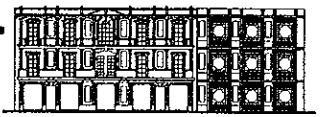

SEGUNDO NIVEL

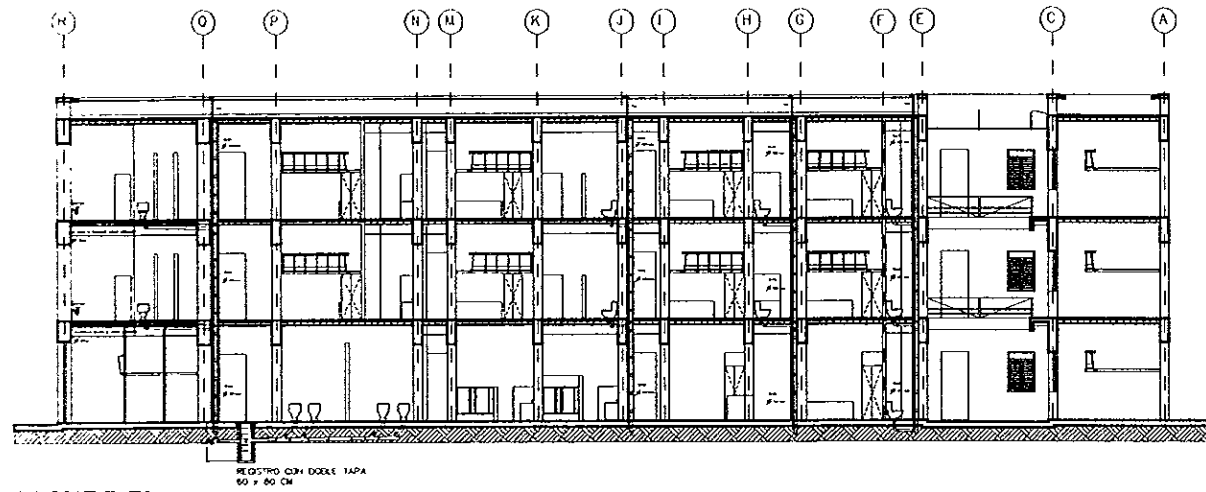

CORTE B-B'

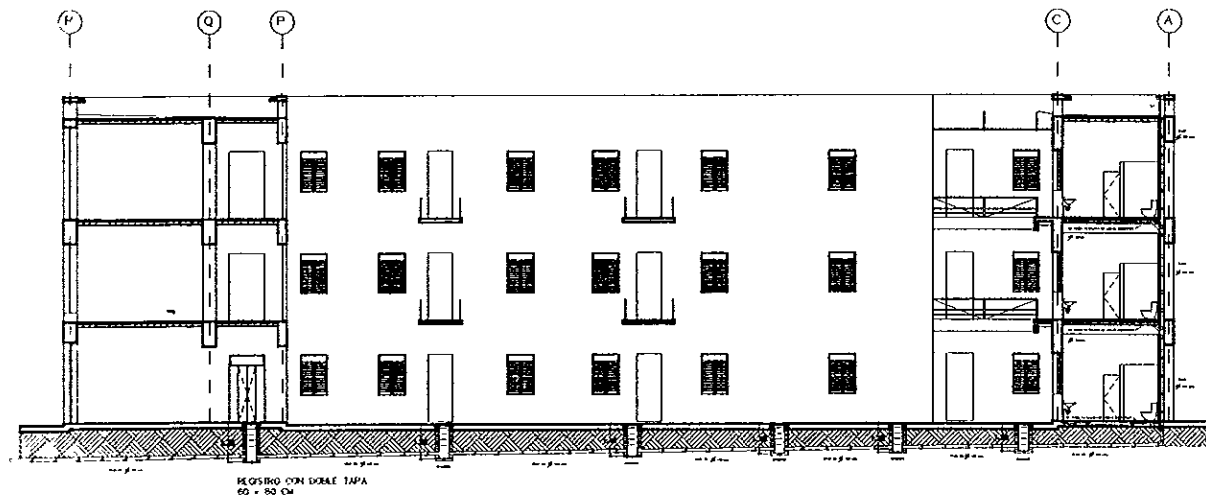
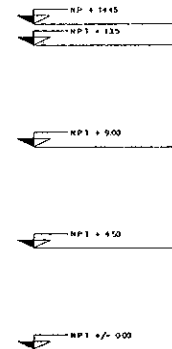

CORTE C-C'

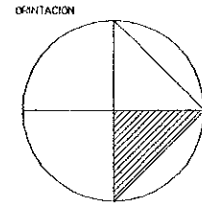
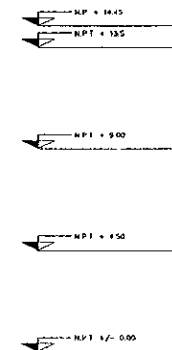

REVITALIZACION DEL CENTRO HISTORICO

ADECUACION DE INMUEBLES PARA USO TURISTICO

ALBERGUE JUVENIL CON USO CULTURAL

OBSERVACIONES

SIMBOLOGIA

- ALBAÑAL
- ALBAÑAL TIPO "Y" INVERTIDA
- ALBAÑAL A 45°
- ALBAÑAL TIPO "I"
- ALBAÑAL "Y" COMBINACION
- TUBO F04 DE 4"
- "Y" INVERTIDA DE 4"
- TUBO F04 DE 2"
- "Y" INVERTIDA DE 2"
- CODO DE 45 DE 2"
- COLADERA CON DESPON "HELIX"
- REGISTRO 60 x 40
- REGISTRO 60 x 40 CON COLADERA
- B.A.N. BAJADA DE AGUAS NEGRAS
- B.A.J. BAJADA DE AGUAS JARDOSAS
- B.A.P. BAJADA DE AGUAS PLUVIALES

CLAVE D-5 SANITARIA

RAÚL DEL PALACIO RODRIGUEZ

TALLER JORGE GONZALEZ REYNA S/E

LOCALIZACION



CORTES

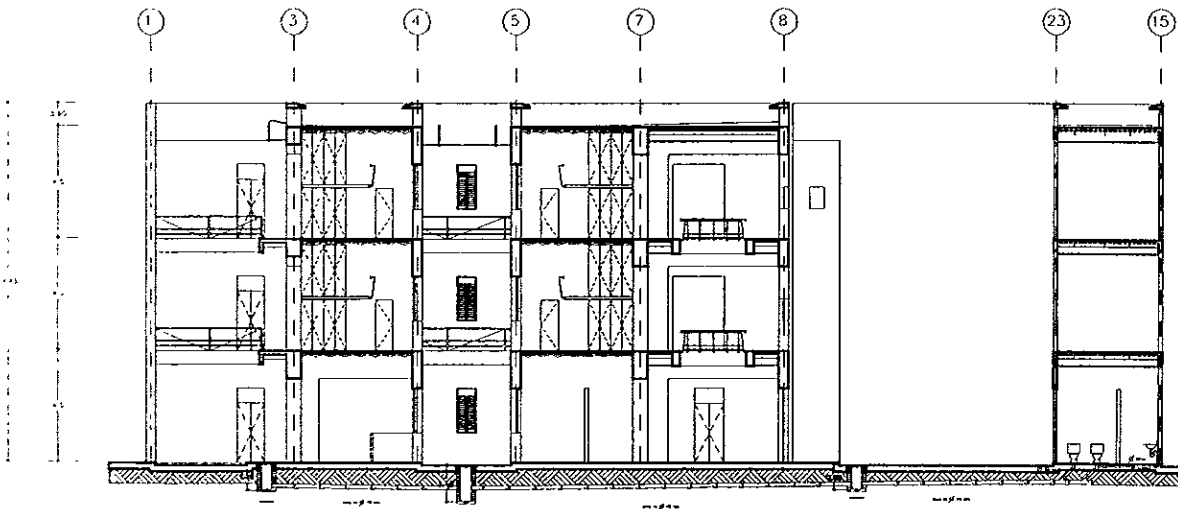

CORTE K-K

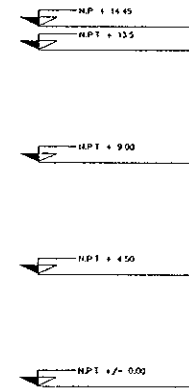

ORIENTACION

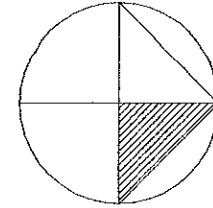

REVITALIZACION DEL CENTRO HISTORICO

ADECUACION DE INMUEBLES PARA USO TURISTICO

ALBERQUE JUVENIL CON USO CULTURAL

OBSERVACIONES

SIMBOLOGIA

- ALBAÑAL
- ALBAÑAL TIPO "Y" INVERTIDA
- ALBAÑAL A 45°
- ALBAÑAL TIPO "T"
- ALBAÑAL "Y" COMBINACION
- TUBO FOGO DE 4"
- "Y" INVERTIDA DE 4"
- TUBO FOGO DE 2"
- "Y" INVERTIDA DE 2"
- COGO DE 45° DE 2"
- COLADERA CON CESPOL "HELVEK"
- REGISTRO 60 x 40
- REGISTRO 60 x 40, CON COLADERA
- B A N BAJADA DE AGUAS NEGRAS
- B A J BAJADA DE AGUAS JABONOSAS
- B A P BAJADA DE AGUAS PLUVIALES

CLAVE

D-6

SANITARIA

RAÚL DEL PALACIO RODRIGUEZ

TALLER

JORGE GONZALEZ REYNA

S/E

LOCALIZACION



CORTES

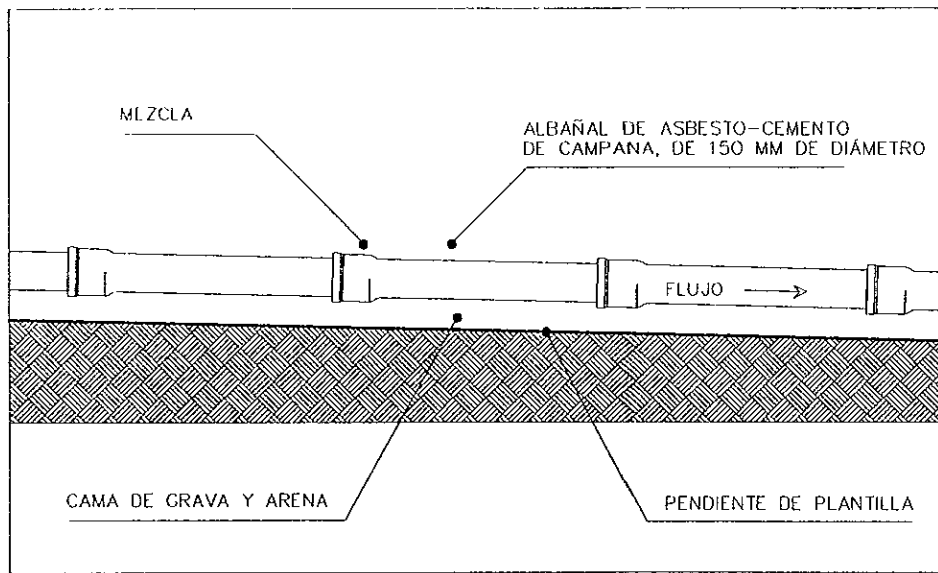

ALBAÑALES

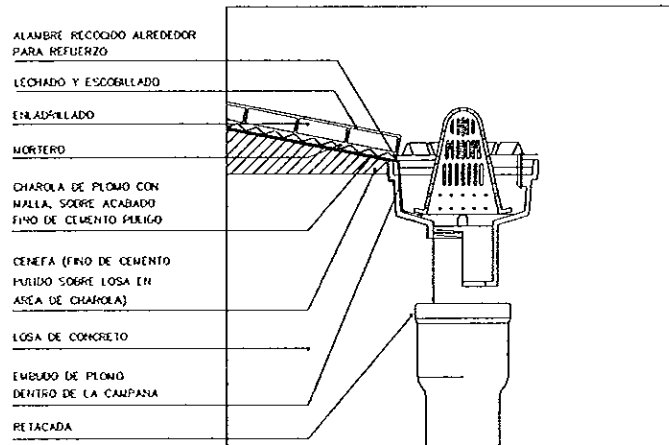

COLADERAS EN LA CHAROLA DE PLOMO EN LAS BAJADAS.

NOTAS DE ESPECIFICACIONES:

SERÁ NECESARIO QUE LA MALLA QUEDE PEGADA ÚNICAMENTE A LA CHAROLA EN LOS PUNTOS DE SOLDADURA, Y EN LAS DEMÁS PARTES SERÁ LAVANTADA AL COLOCAR LA MEZCLA, DE MANERA QUE LA TRAMA QUEDE AL CENTRO DEL MORTERO, PARA ESTO NO DEBERÁ TENSARSE LA MALLA CUANDO SEA SOLDADA, SINO DEJARSE FLOJA PARA PODER LEVANTARLA CUANDO SE COLOQUE LA MEZCLA PARA PEGAR EL LADRILLO.

LA COLADERA DE AZÓTEA, SERÍ 440 DE HIERRO FUNDIDO, CON PINTURA ESPECIAL ANTICORROSIVA.

CUPULA Y CANASTILLA DE SEDIMENTOS EN UNA SOLA PIEZA REMOVIBLE.

ANILLO ESPECIAL PARA LA COLOCACION DEL IMPERMEABILIZANTE.

SALIDA ESPECIAL PARA RETACAR, PARA TUBO DE 152 mm PARA COLADERA 440.

ORIENTACION

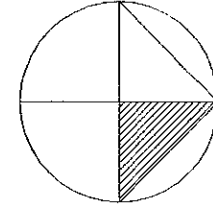

REVITALIZACION DEL CENTRO HISTORICO

ADECUACION DE INMUEBLES PARA USO TURISTICO

ALBERGUE JUVENIL CON USO CULTURAL

OBSERVACIONES

CLAVE D-6 I SANITARIA

RAÚL DEL PALACIO RODRÍGUEZ

TALLER JORGE GONZÁLEZ REYNA S/E

LOCALIZACION

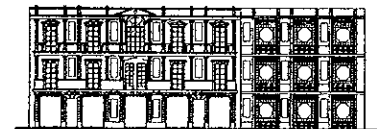

DETALLES

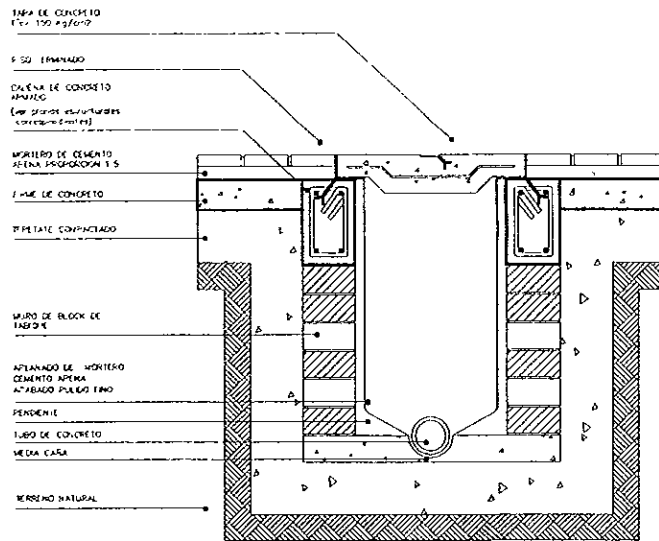

REGISTRO PARA ALBAÑAL

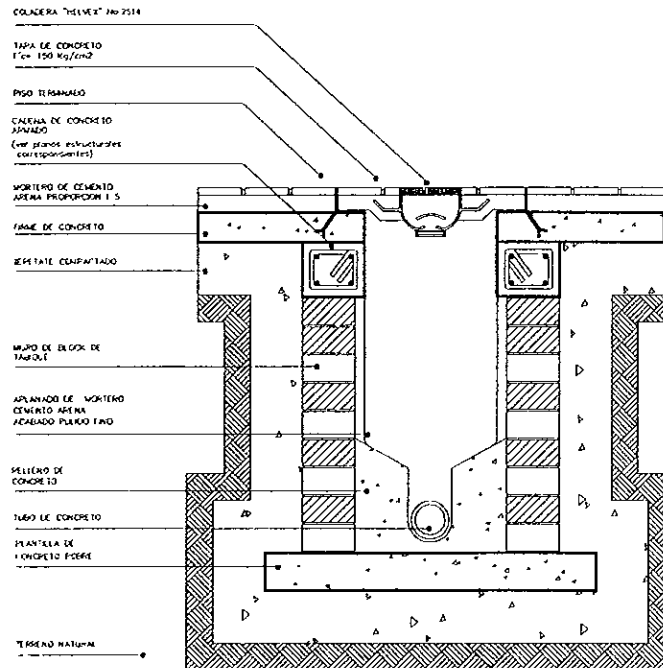

REGISTRO CON COLADERA

<p>ORIENTACION</p>	
<p>REVITALIZACION DEL CENTRO HISTORICO</p>	
<p>ADECUACION DE INMUEBLES PARA USO TURISTICO</p>	
<p>ALBERGUE JUVENIL CON USO CULTURAL</p>	
<p>OBSERVACIONES</p>	
<p>CLAVE D-7</p>	<p>I SANITARIA</p>
<p>RAÚL DEL PALACIO RODRIGUEZ</p>	
<p>TALLER JORGE GONZALEZ REYNA</p>	<p>S/E</p>
<p>LOCALIZACION</p>	

DETALLES

DETALLE DE CORTE SANITARIO

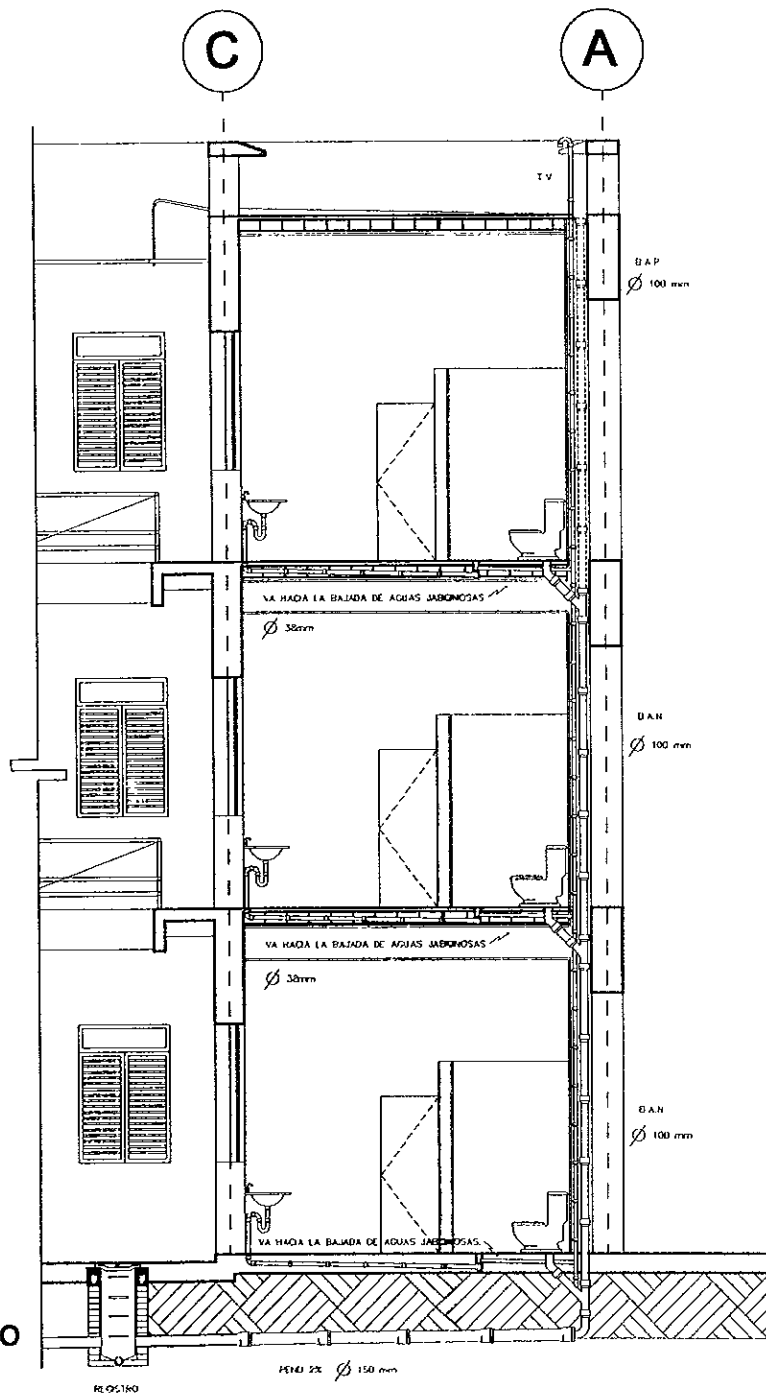

<p>ORIENTACION</p>	
<p>REVITALIZACION DEL CENTRO HISTORICO</p> <p>ADECUACION DE INMUEBLES PARA USO TURISTICO</p>	
<p>ALBERQUE JUVENIL CON USO CULTURAL</p>	
<p>OBSERVACIONES</p> <p>SIMBOLOGIA</p> <ul style="list-style-type: none"> ALBARAL ALBARAL TIPO "Y" INVERTIDA ALBARAL A 45 ALBARAL TIPO "T" ALBARAL "Y" COMBINACION TUBO FOFÓ DE 4" "Y" INVERTIDA DE 2" "Y" INVERTIDA DE 2" CODO DE 45° DE 2" COLADERA CON GESPOR "HELVEK" REGISTRO 60 x 40 REGISTRO 60 x 40, CON COLADERA B.A.N. BAJADA DE AGUAS NEGRAS B.A.J. BAJADA DE AGUAS JABONOSAS B.A.P. BAJADA DE AGUAS PLUVIALES 	
CLAVE	D-8 SANITARIA
RAÚL DEL PALACIO RODRIGUEZ	
TALLER	JORGE GONZALEZ REYNA S/E
<p>LOCALIZACION</p>	

DETALLES

ORIENTACION

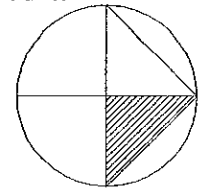

REVITALIZACION DEL CENTRO HISTORICO

ADECUACION DE INMUEBLES PARA USO TURISTICO

ALBERGUE JUVENIL CON USO CULTURAL

OBSERVACIONES

CLAVE H I HIDRÁULICA

RAÚL DEL PALACIO RODRIGUEZ

TALLER JORGE GONZALEZ REYNA S/E

LOCALIZACION

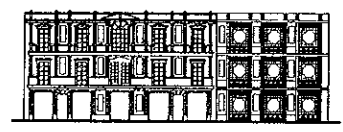

I. HIDRÁULICA

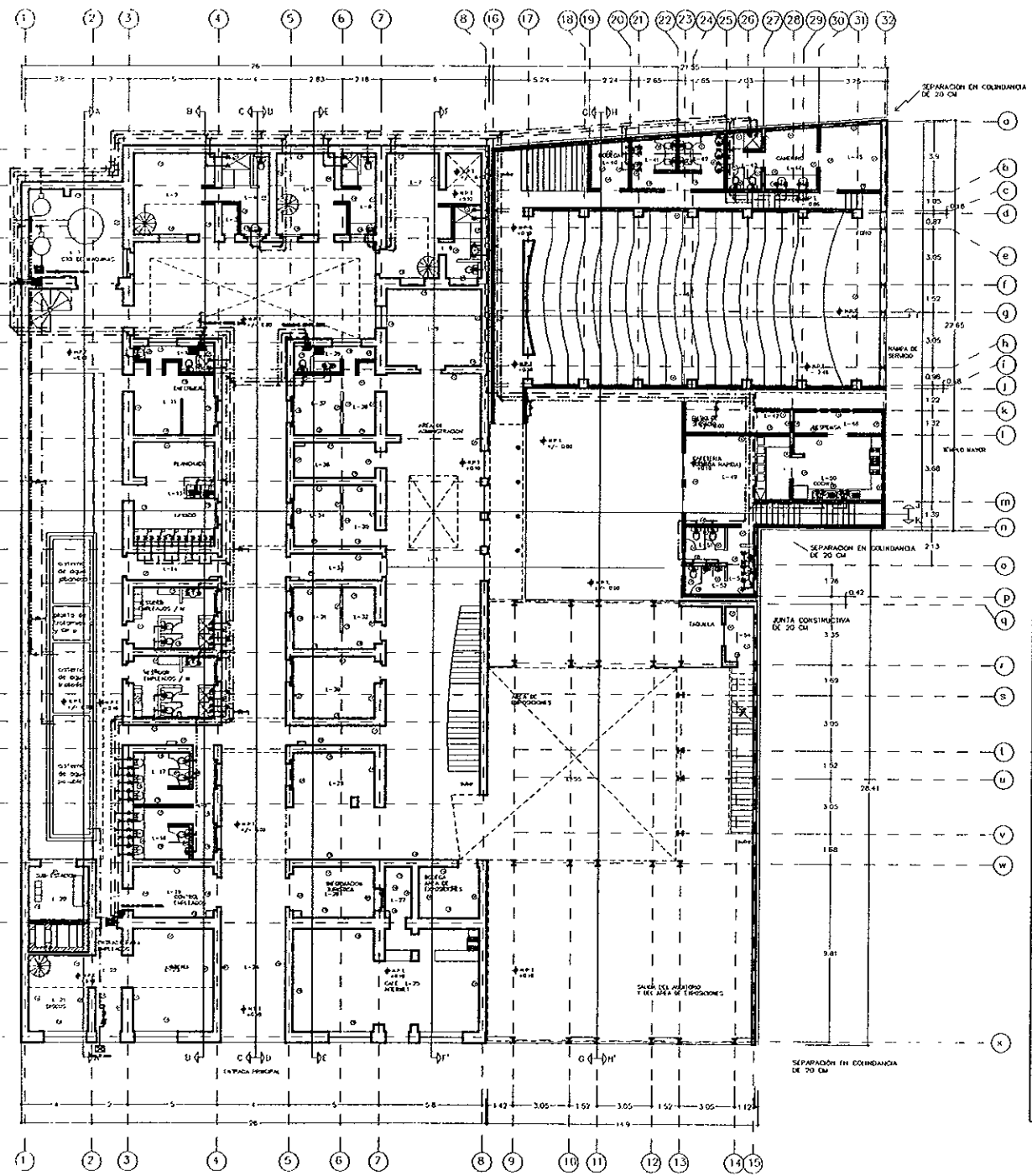

ORIENTACION

REVITALIZACION DEL CENTRO HISTORICO

ADJUNCION DE INMUEBLES PARA USO TURISTICO

ALBERQUE JUVENIL CON USO CULTURAL

OBSERVACIONES:

SIMBOLOGIA

- LINEA DE AGUA FRIA
- LINEA DE AGUA CALIENTE
- LINEA DE AGUA TRATADA
- + VALVULA TIPO "CHECK"
- ⊕ LLAVE DE MANEJO
- ⊕ DOGO DE 90°
- ⊕ CONECTOR TIPO "T"
- ⊕ VALVULA DE BLOQUEO
- ⊕ TONA DE AGUA
- ⊕ MEDIDOR
- ⊕ SERIE COLUMNA DE AGUA FRIA
- ⊕ SERIE COLUMNA DE AGUA CALIENTE
- ⊕ SERIE COLUMNA DE AGUA TRATADA

CLAVE	I-1	I HIDRAULICA
RAUL DEL PALACIO RODRIGUEZ		
TALLER	JORGE GONZALEZ RETINA	S/E
LOCALIZACION		

PLANTA BAJA

PLANTA BAJA

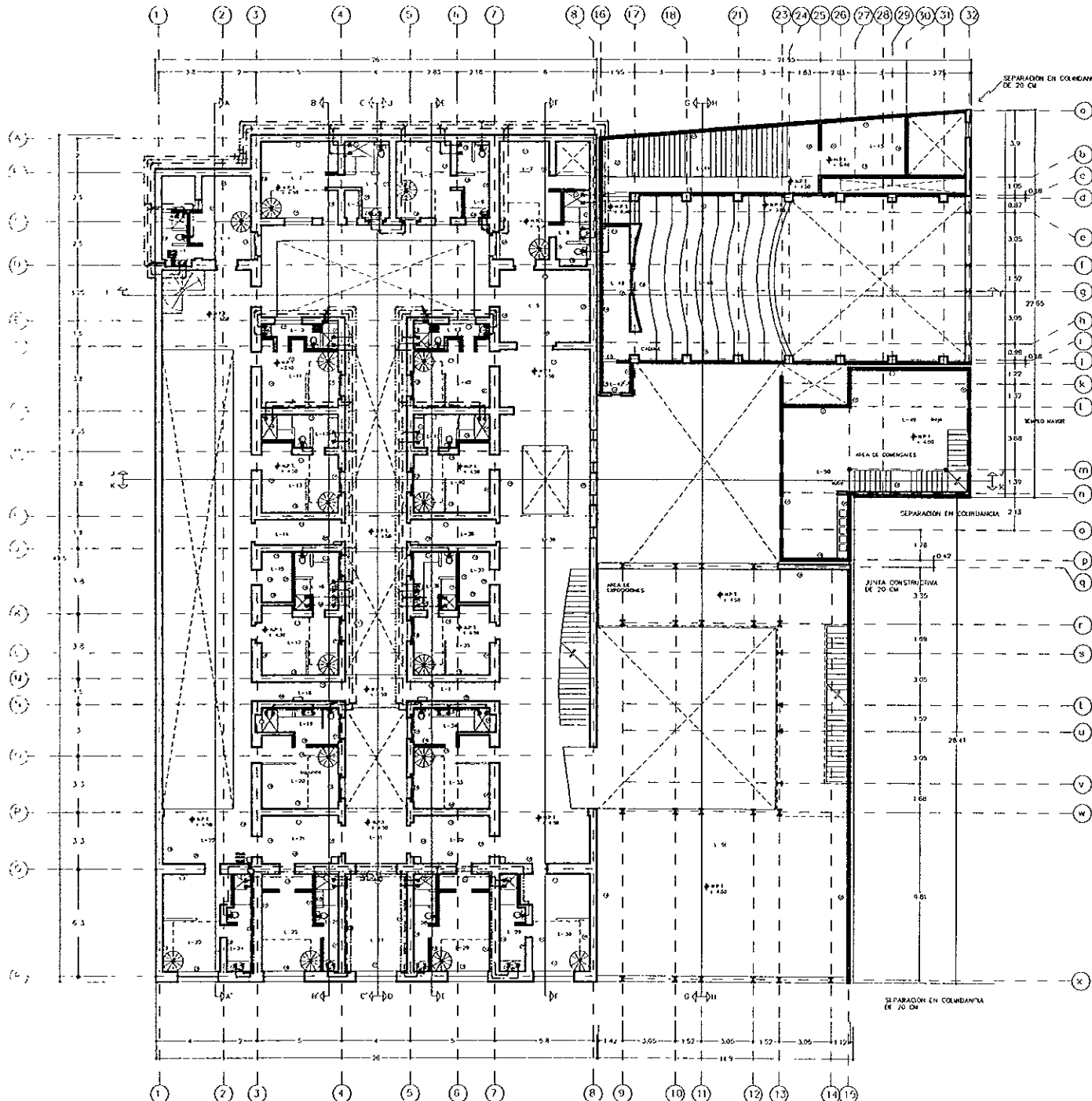

ORIENTACION

PRIMER NIVEL

REVITALIZACION DEL CENTRO HISTORICO

ADICION DE INMUEBLES PARA USO TURISTICO

ALBERQUE JUVENIL CON USO CULTURAL

OBSERVACIONES

SIMBOLOGIA

- LINEA DE AGUA FRIA
- - - LINEA DE AGUA CALIENTE
- · · LINEA DE AGUA TRATADA
- + VALVULA TIPO "CHECK"
- ⌞ LLAVE DE MANEJO
- ⊙ CODO DE 90°
- ⌞ CONEXION TIPO "T"
- ⊗ VALVULA DE CIERRE
- ⊕ TOMA DE AGUA
- ⊗ MEDIDOR
- S.C.A.F. - SIRE COLUMNA DE AGUA FRIA
- S.C.A.A. SIRE COLUMNA DE AGUA CALIENTE
- S.C.A.T. SIRE COLUMNA DE AGUA TRATADA

CLAVE

H-2	1 HIDRAULICA
-----	--------------

RAÚL DEL PALACIO RODRIGUEZ

TALLER

JORGE GONZALEZ REYNA	S/E
----------------------	-----

LOCALIZACION

PRIMER NIVEL

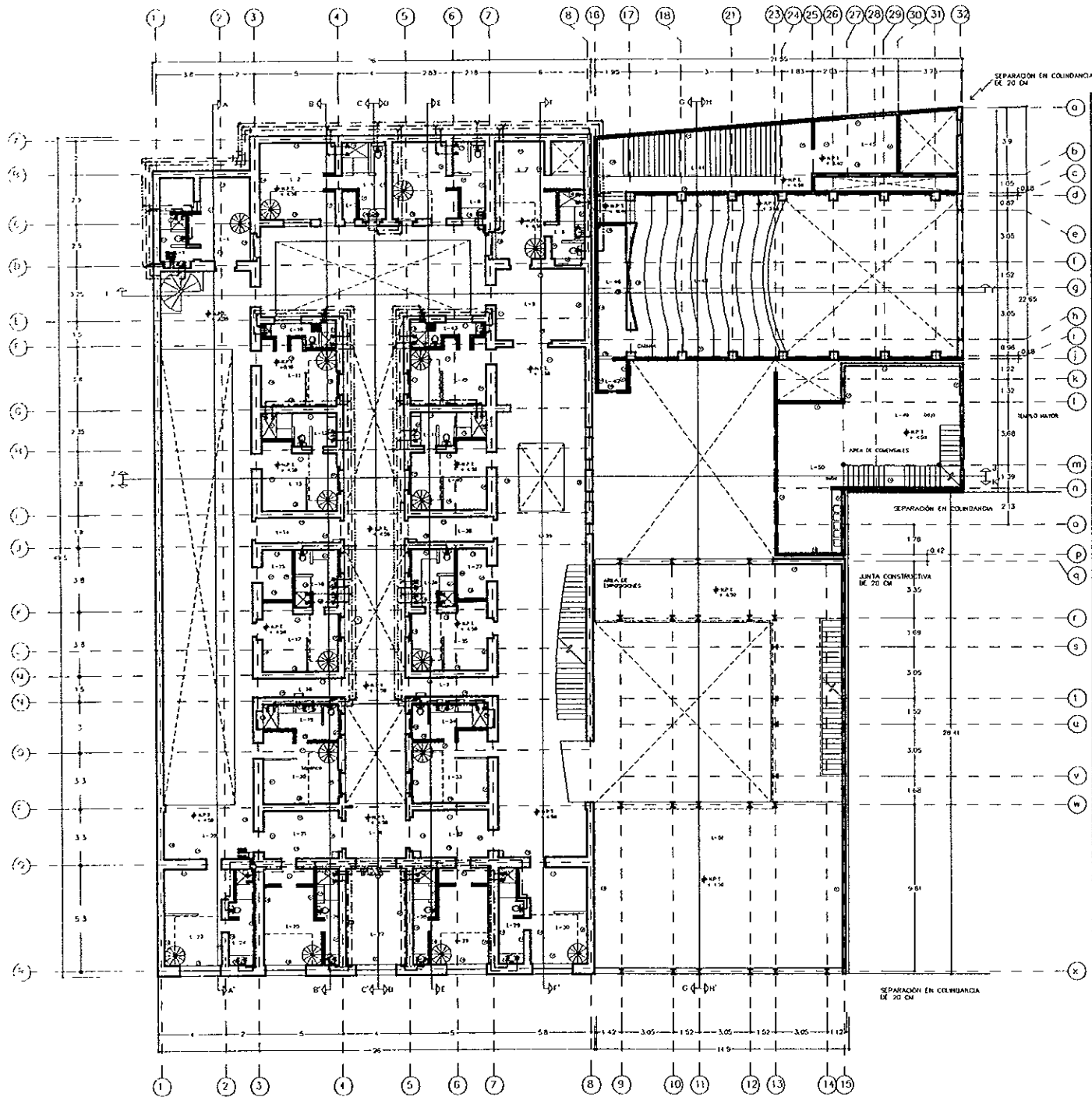

ORIENTACION

REVITALIZACION DEL CENTRO HISTORICO
ADICION DE INMUEBLES PARA USO TURISTICO

ALBERQUE JUVENIL CON USO CULTURAL

OBSERVACIONES.

SIMBOLOGIA

- LINEA DE AGUA FRIA
- LINEA DE AGUA CALIENTE
- LINEA DE AGUA TRATADA
- ⊕ VALVULA TIPO "ORION"
- ⊕ VALVE DE KURZ
- ⊕ OJO DE BUEY
- ⊕ CONEXION TIPO "T"
- ⊕ VALVULA DE GLOBO
- ⊕ TONA DE AGUA
- ⊕ MEDIDOR
- S.C.A.F. SUBE COLUMNA DE AGUA FRIA
- S.C.A.G. SUBE COLUMNA DE AGUA CALIENTE
- S.C.A.T. SUBE COLUMNA DE AGUA TRATADA

CLAVE H-3	I HIDRAULICA
-----------	--------------

RAÚL DEL PALACIO RODRIGUEZ

TALLER JORGE GONZALEZ REYNA	S/E
-----------------------------	-----

LOCALIZACION

SEGUNDO NIVEL

SEGUNDO NIVEL

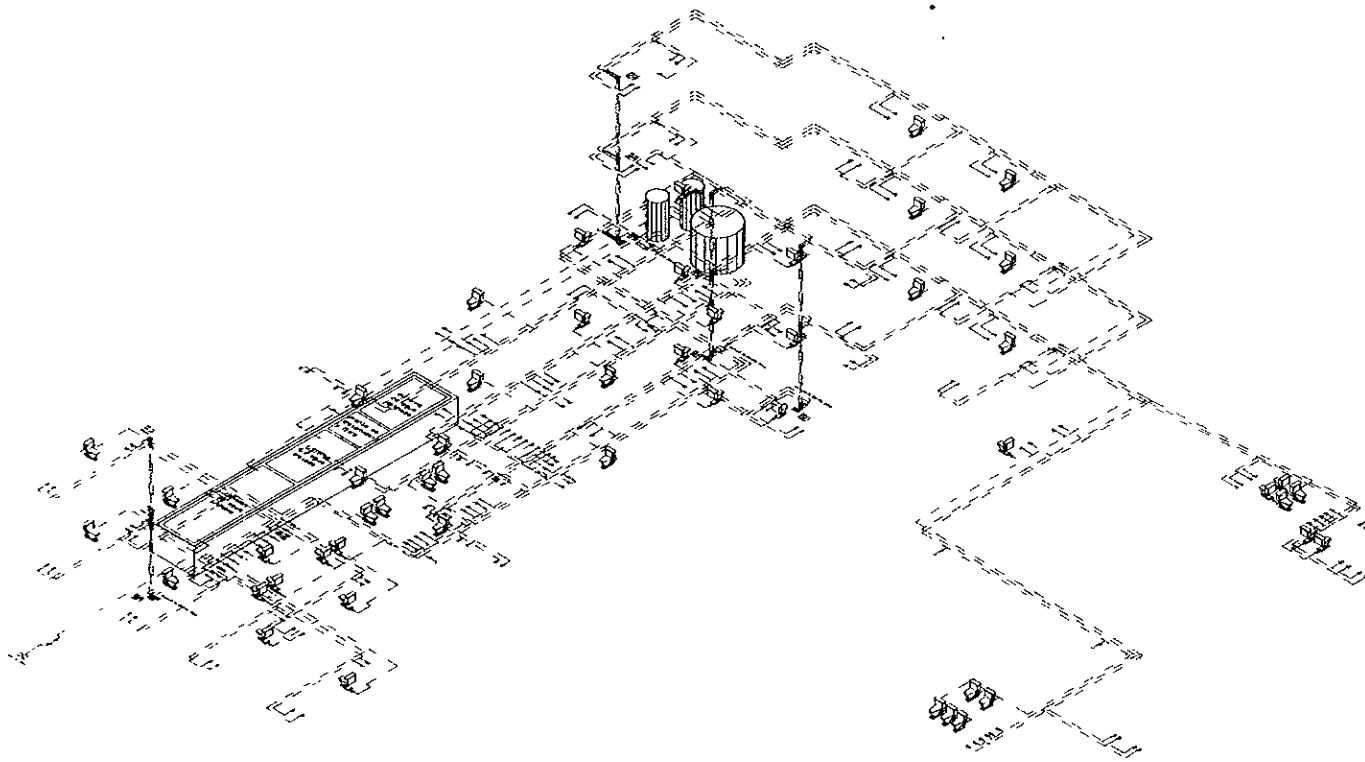

ORIENTACION

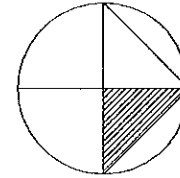

REVITALIZACION DEL CENTRO HISTORICO

ADECUACION DE INMUEBLES PARA USO TURISTICO

ALBERGUE JUVENIL CON USO CULTURAL

OBSERVACIONES

SIMBOLOGIA

- LINEA DE AGUA FRIA
- LINEA DE AGUA CALIENTE
- - - LINEA DE AGUA TRATADA
- + VALVULA TIPO "CHECK"
- LLAVE DE MANO
- CODO DE 90
- ⊕ CONEXION TIPO "T"
- ⊕ VALVULA DE GLOBO
- ⊗ TOMA DE AGUA
- ⊙ MENDRIL
- S.C.A.F. H SUBE COLUMNA DE AGUA FRIA
- S.C.A.C. SUBE COLUMNA DE AGUA CALIENTE
- S.C.A.T. SUBE COLUMNA DE AGUA TRATADA

CLAVE

H-4

I. HIDRAULICA

RAÚL DEL PALACIO RODRIGUEZ

TALLER

JORGE GONZALEZ REYNA

S/E

LOCALIZACION



ISOMÉTRICO

ORIENTACION

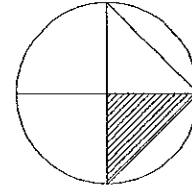

REVITALIZACION DEL
CENTRO HISTORICO

ADECUACION DE INMUEBLES PARA USO
TURISTICO

ALBERGUE JUVENIL CON USO CULTURAL

OBSERVACIONES.

CLAVE

I

I DE GAS

RAÚL DEL PALACIO RODRIGUEZ

TALLER

JORGE GONZÁLEZ REYNA

S/E

LOCALIZACION



I. DE GAS

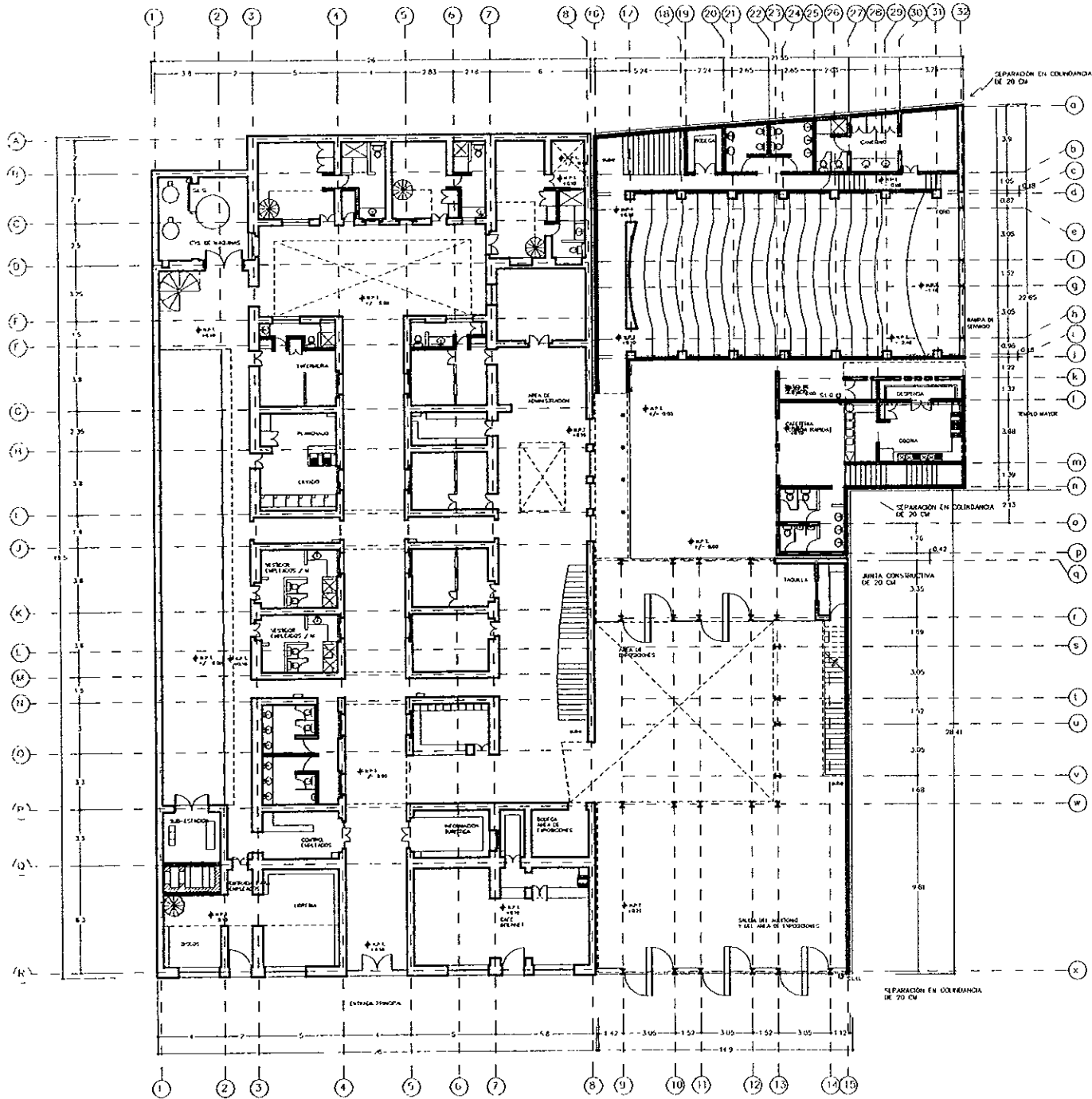

ORIENTACION

PLANTA BAJA

REVITALIZACION DEL CENTRO HISTORICO

ADECUACION DE INMUEBLES PARA USO TURISTICO

ALBERQUE JUVENIL CON USO CULTURAL

OBSERVACIONES

CLAVE	I-1	I DE GAS
-------	-----	----------

RAGL DEL PALACIO RODRIGUEZ

TALLER	S/E
JORGE GONZALEZ REYNA	

LOCALIZACION

PLANTA BAJA

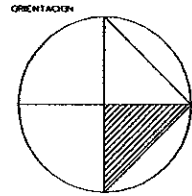
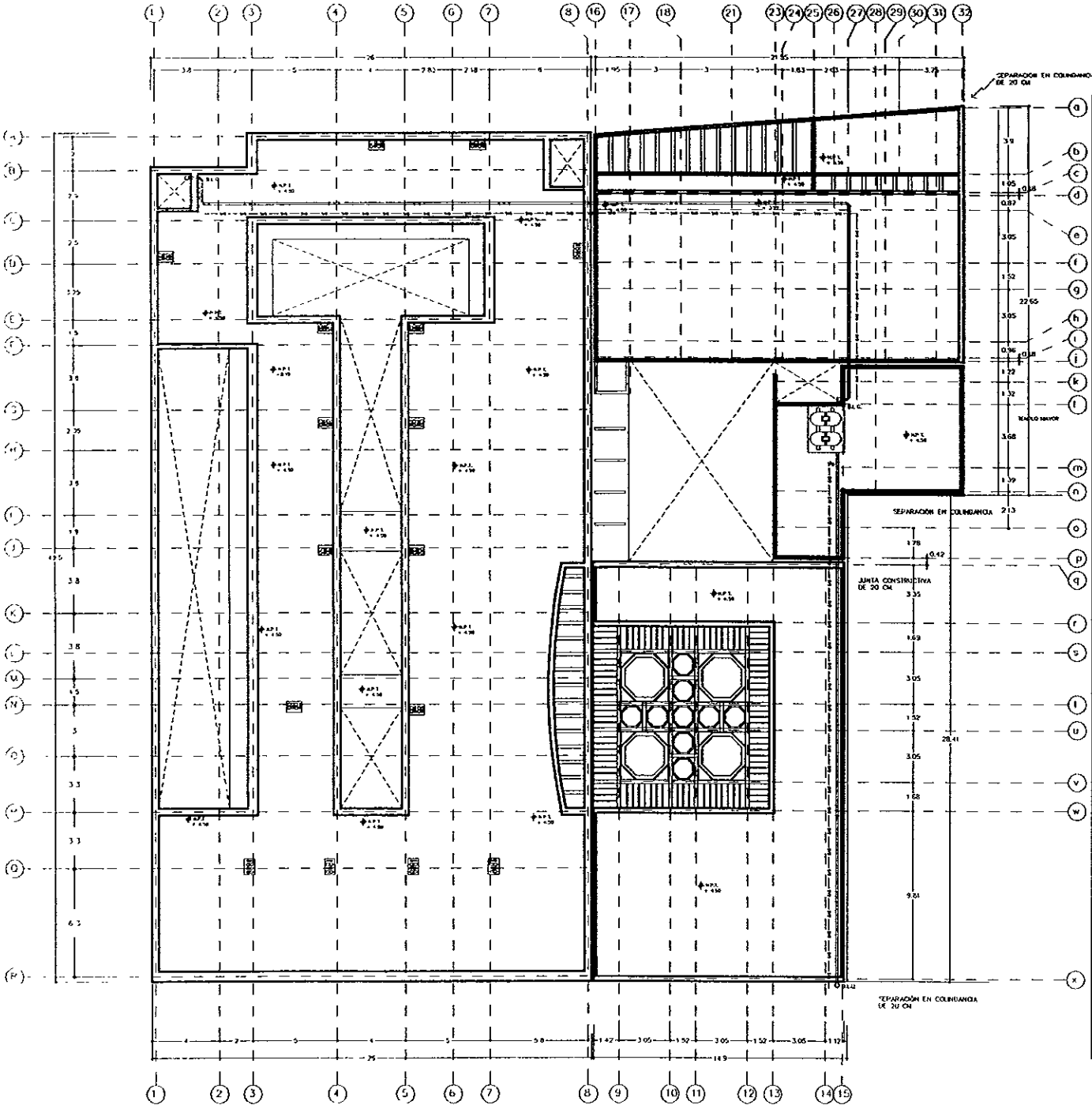

REVITALIZACION DEL CENTRO HISTORICO
 ADECUACION DE INMUEBLES PARA USO TURISTICO
 ALBERGUE JUVENIL CON USO CULTURAL

OBSERVACIONES:

CLAVE	1-2	F DE GAS
RAÍL DEL PALACIO RODRIGUEZ		
TALLER	JORGE GONZALEZ REYNA	S/E

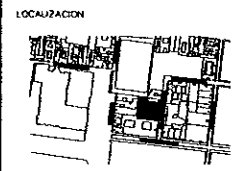

PLANTA AZOTEA

PLANTA AZOTEA

I. ELÉCTRICA

ORIENTACION

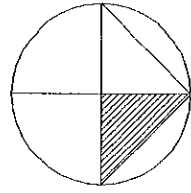

REVITALIZACION DEL CENTRO HISTORICO

ADECUACION DE INMUEBLES PARA USO TURISTICO

ALBERGUE JUVENIL CON USO CULTURAL

OBSERVACIONES

CLAVE E | ELÉCTRICA

RAÚL DEL PALACIO RODRIGUEZ

TALLER JORGE GONZÁLEZ REYNA S/E

LOCALIZACION

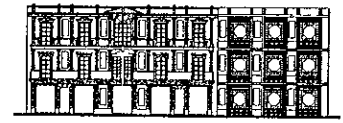
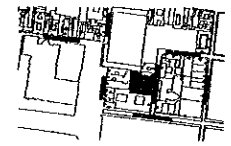

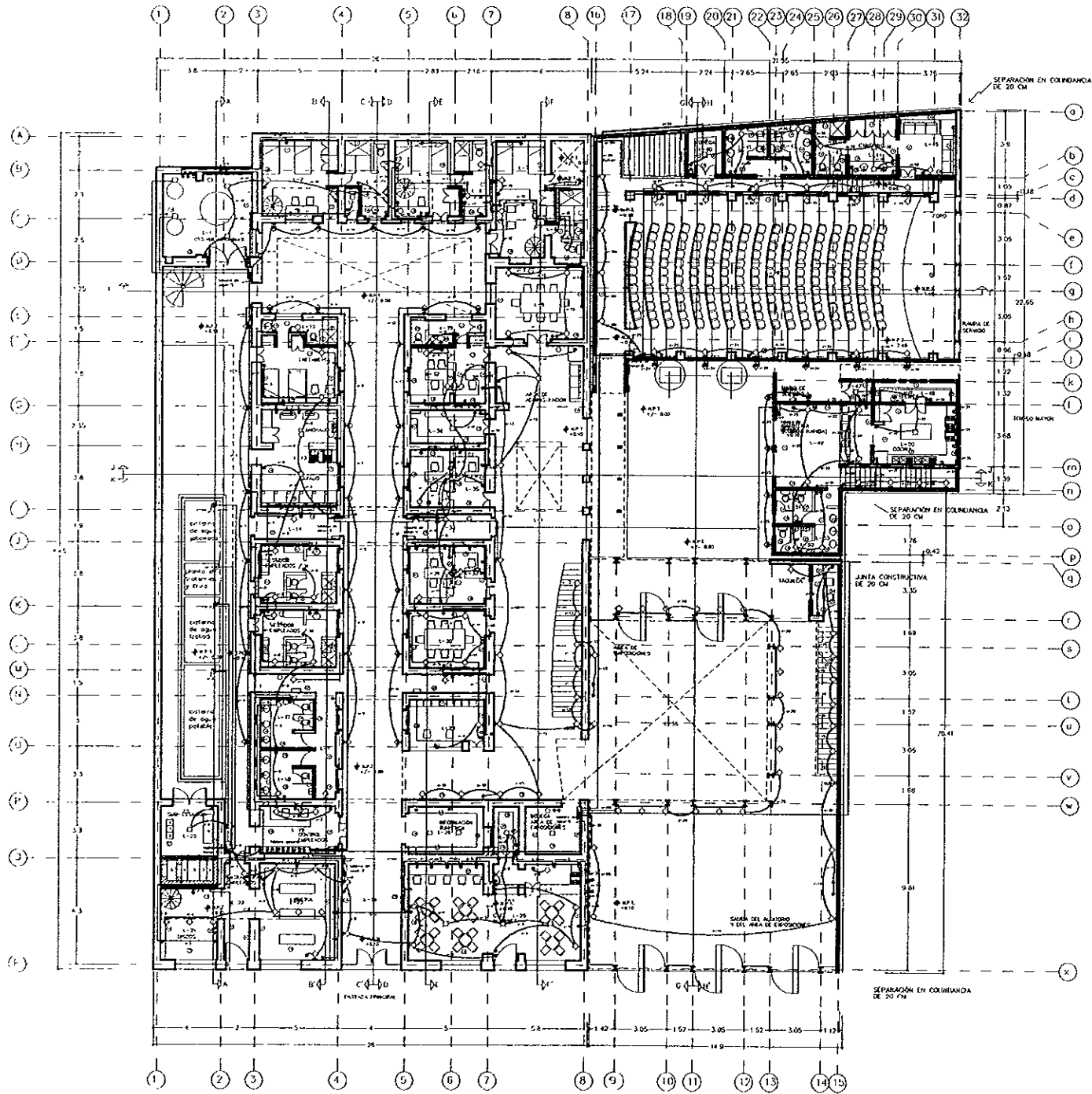

PLANTA BAJA

ORIENTACION

REVITALIZACION DEL CENTRO HISTORICO

ADecuACION DE INMUEBLES PARA USO TURISTICO

ALBERGUE JUVENIL CON USO CULTURAL

OBSERVACIONES

SIMBOLOGIA

- SALIDA A SPOT
- SALIDA INCANDESCENTE DE CENTRO
- ◇ ARBOTANTE INCANDESCENTE INTERIOR
- ◆ ARBOTANTE INCANDESCENTE INTERIOR
- CONTACTO SENCILLO
- APAGADOR SENCILLO
- APAGADOR DE 3 MAS O DE ESCALERA
- TABLERO GENERAL
- TABLERO DE DISTRIBUCION
- INTERRUPTOR DE SEGURIDAD
- MEDIDOR (energías)
- SUBE TUBERIA
- LINEA ENTUBADA POR MUROS Y LOSA
- LINEA ENTUBADA POR PISO
- ACONECTA
- BOMBA

CLAVE	E-1
	I ELECTRICA

RAÚL DEL PALACIO RODRIGUEZ

TALLER	JORGE GONZALEZ REINA
	S/E

LOCALIZACION

PLANTA BAJA

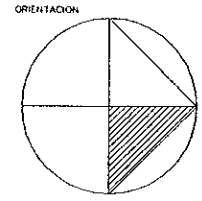
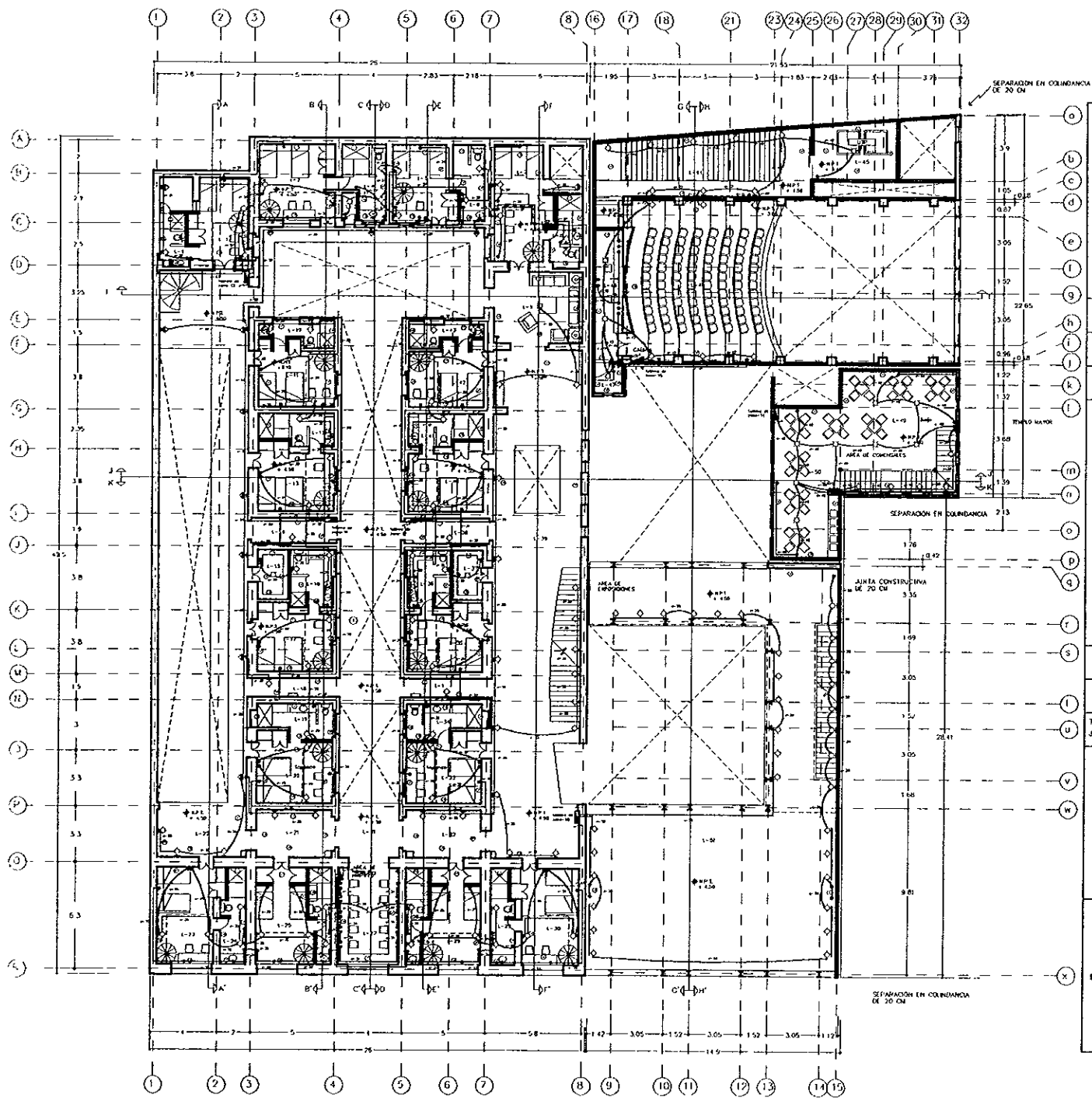

REVITALIZACION DEL CENTRO HISTORICO
 ADECUACION DE INMUEBLES PARA USO TURISTICO
 ALBERQUE JUVENIL CON USO CULTURAL

- OBSERVACIONES SIMBOLOGIA
- NO SALIDA A SPOT
 - ES SALIDA INCANDESCENTE DE CENTRO
 - AO AMBIENTE INCANDESCENTE INTERIOR
 - AI AMBIENTE INCANDESCENTE INTERIOR
 - CO CONTACTO SENCILLO
 - AP APAGADOR SENCILLO
 - AP APAGADOR DE 3 VASOS DE ESCALERA
 - TA TABLERO GENERAL
 - TD TABLERO DE DISTRIBUCION
 - IS INTERRUPTOR DE SEGURIDAD
 - ME MEDIDOR (monofase)
 - ST SUELO TUBERIA
 - LE LINEA ENTUBADA POR MURD Y LOSA
 - LI LINEA ENTUBADA POR PISO
 - SC SCONEXION
 - B BOMBA

CLAVE E-2 I ELÉCTRICA

RAÚL DEL PALACIO RODRÍGUEZ

TALLER JORGE GONZÁLEZ REYNA S/E

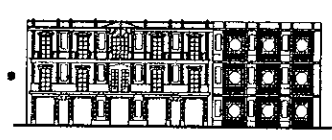
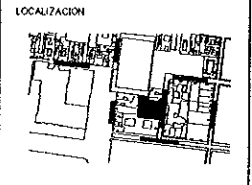

PRIMER NIVEL

PRIMER NIVEL

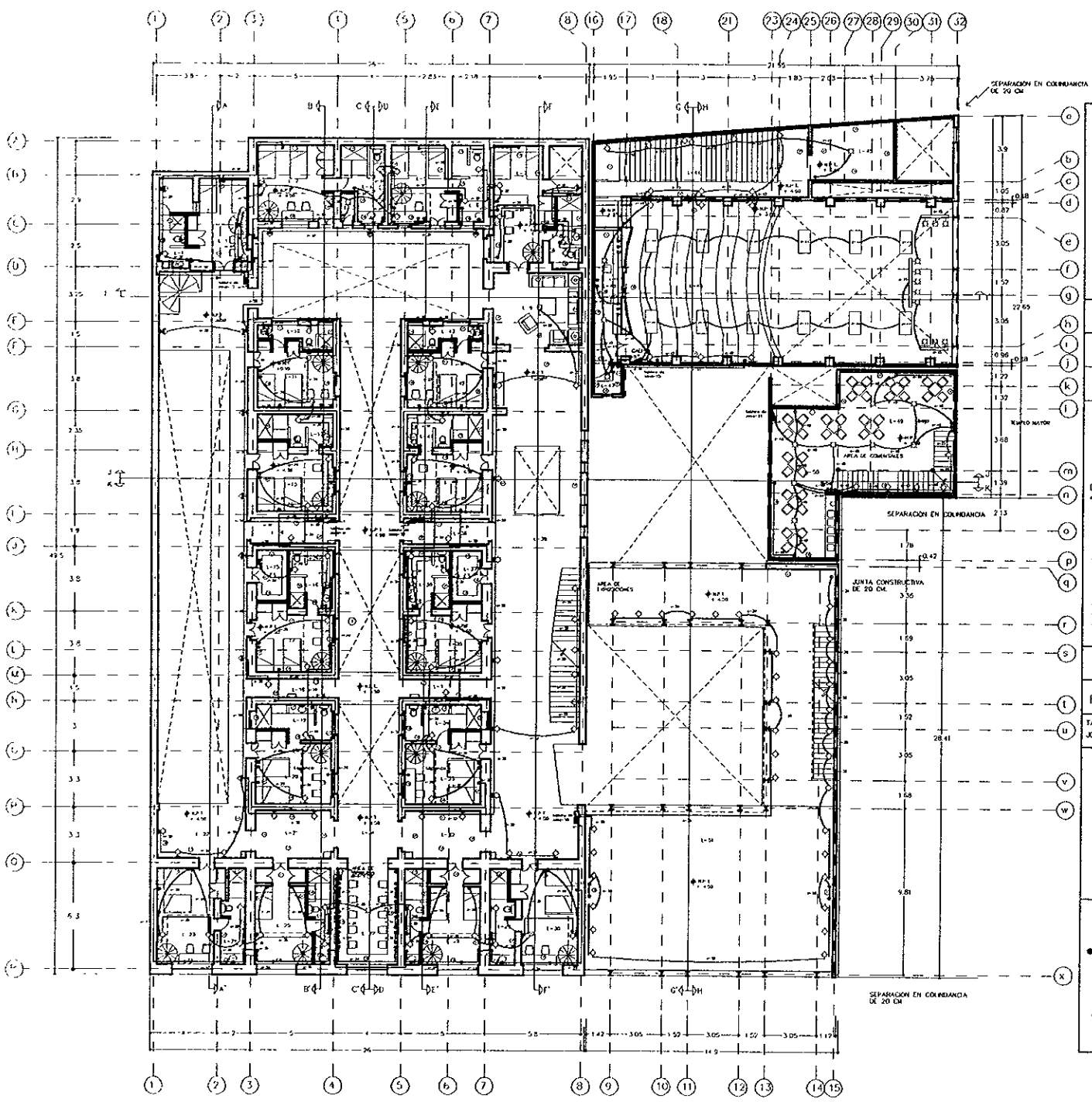

SEGUNDO NIVEL

ORIENTACION

REVITALIZACION DEL CENTRO HISTORICO	
ADECUACION DE INMUEBLES PARA USO TURISTICO	
ALBERQUE JUVENIL CON USO CULTURAL	
OBSERVACIONES	
SIMBOLOGIA	
■	SALIDA A SPOT
□	SALIDA INCANDESCENTE DE CENTRO
⊕	AMBIANTE INCANDESCENTE INTERIOR
⊖	AMBIANTE INCANDESCENTE INTERIOR
⊗	PLAZON LUMINOSO
⊙	REL DE LUMINACION
⊛	CONTACTO SENCILLO
⊚	APAGADOR SENCILLO
⊕	APAGADOR DE 3 VIAS o DE ESCALERA
⊖	TABLERO GENERAL
⊗	TABLERO DE INSTRUCCION
⊙	INTERRUPTOR DE SEGURIDAD
⊛	MEDIDOR (energético)
⊚	SUBE TUBERIA
---	LINEA ENTUBADA POR MUROS Y LOSA
---	LINEA ENTUBADA POR PISO
---	ACOMETIDA
⊕	BOMBA
CLAVE	
E-3	I ELÉCTRICA
RAÚL DEL PALACIO RODRIGUEZ	
FALLER	
JORGE GONZALEZ REYNA	S/E
LOCALIZACION	

SEGUNDO NIVEL

AIRE ACONDICIONADO

ORIENTACION

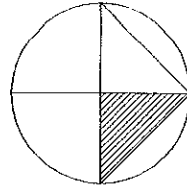

REVITALIZACION DEL CENTRO HISTORICO

ADECUACION DE INMUEBLES PARA USO TURISTICO

ALBERQUE JUVENIL CON USO CULTURAL

OBSERVACIONES

CLAVE

G

A ACONDICIONADO

RAÚL DEL PALACIO RODRIGUEZ

TALLER
JORGE GONZALEZ REYVA

S/E

LOCALIZACION

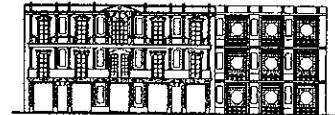

FALTA PAGINA

No. 98

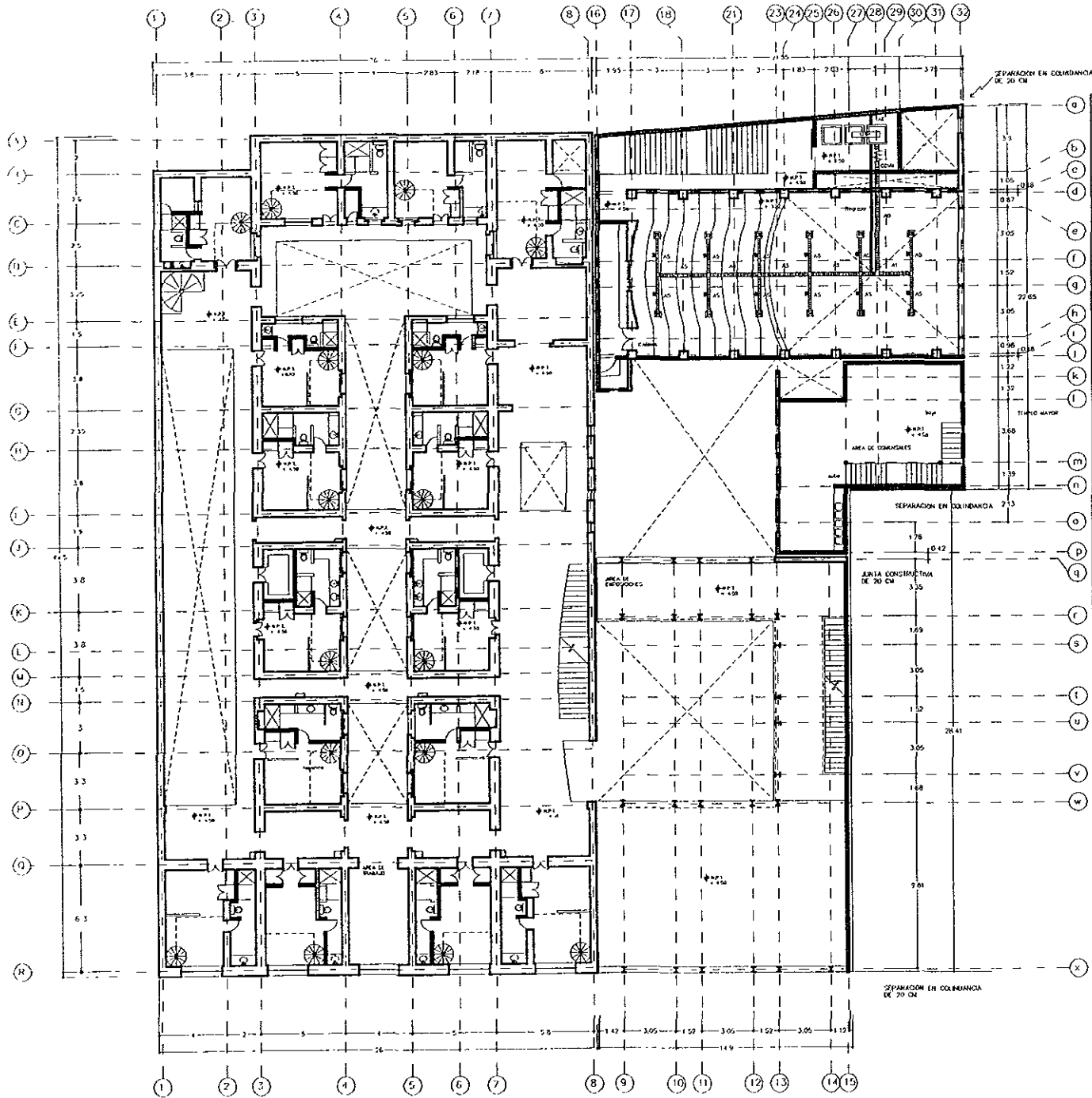

ORIENTACION

REVITALIZACION DEL CENTRO HISTORICO

ADICION DE INMUEBLES PARA USO TURISTICO

ALBERGUE JUVENIL CON USO CULTURAL

OBSERVACIONES

- A0
- A1
- A2
- A3
- A4
- A5
- TAE
- COM
-
-
-
-
-

CLAVE G-1 A ACONDICIONADO

RAUL DEL PALACIO RODRIGUEZ

FALLER JORGE GONZALEZ REYNA S/E

LOCALIZACION

SEGUNDO NIVEL

SEGUNDO NIVEL

ORIENTACION

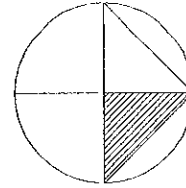

REVITALIZACION DEL
CENTRO HISTORICO

ADECUACION DE INMUEBLES PARA USO
TURISTICO

ALBERGUE JUVENIL CON USO CULTURAL

OBSERVACIONES

CLAVE

S

ACABADOS

RAÚL DEL PALACIO RODRIGUEZ

TALLER

JORGE GONZALEZ REYNA

S/E

LOCALIZACION

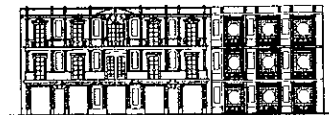

ACABADOS

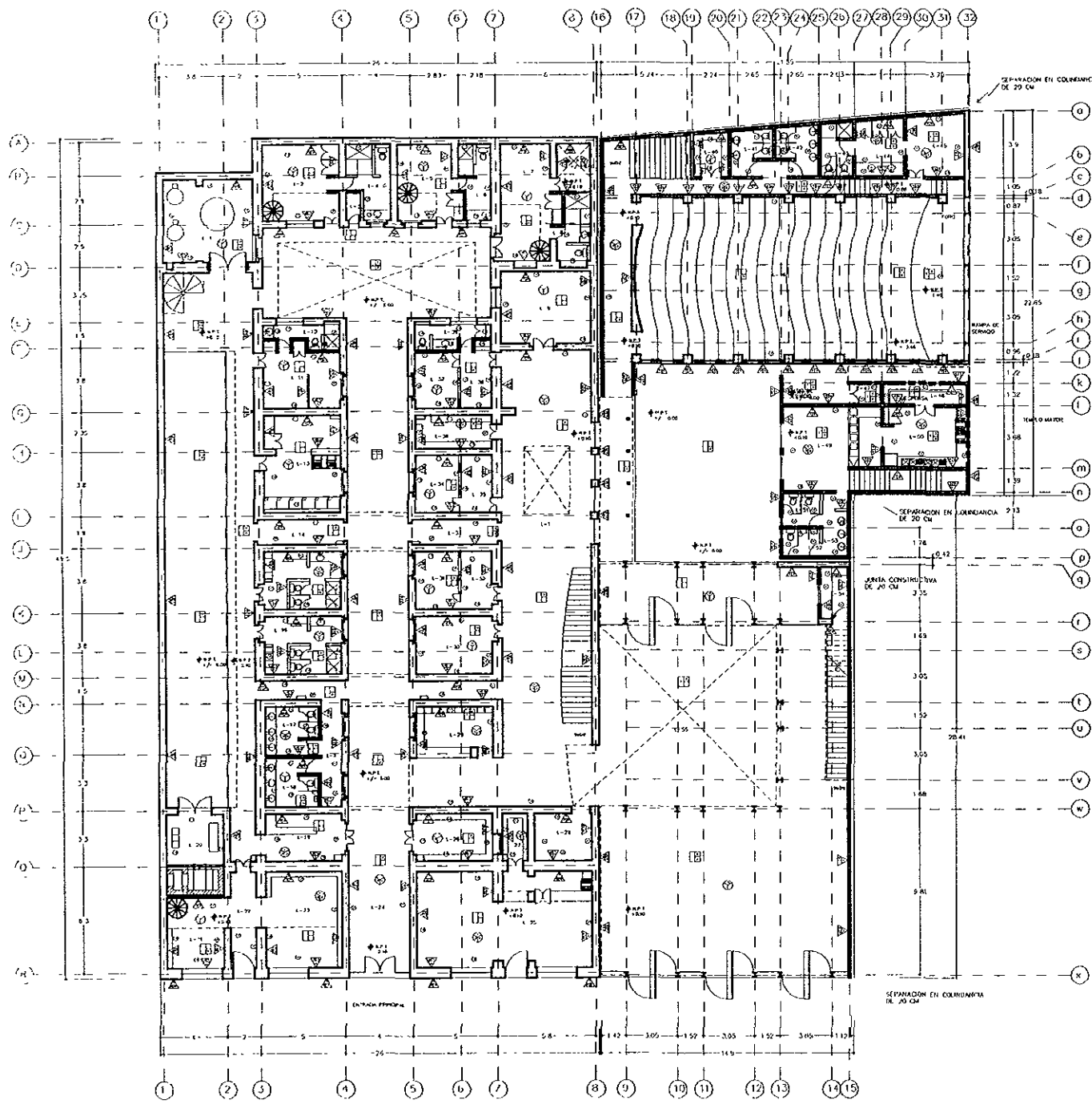

ORIENTACION

REVITALIZACION DEL CENTRO HISTORICO
ADECUACION DE RINUELES PARA USO TURISTICO

ALBERGUE JUVENIL CON USO CULTURAL

OBSERVACIONES

ACABADOS DE PARED

ACABADOS DE PISO

ACABADOS DE PINTURA

CLAVE S-1 ACABADOS

RAUL DEL PALACIO RODRIGUEZ

TALLER JORGE CONZALEZ REYNA S/E

LOCALIZACION

PLANTA BAJA

PLANTA BAJA

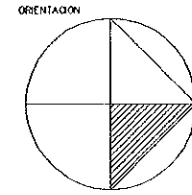
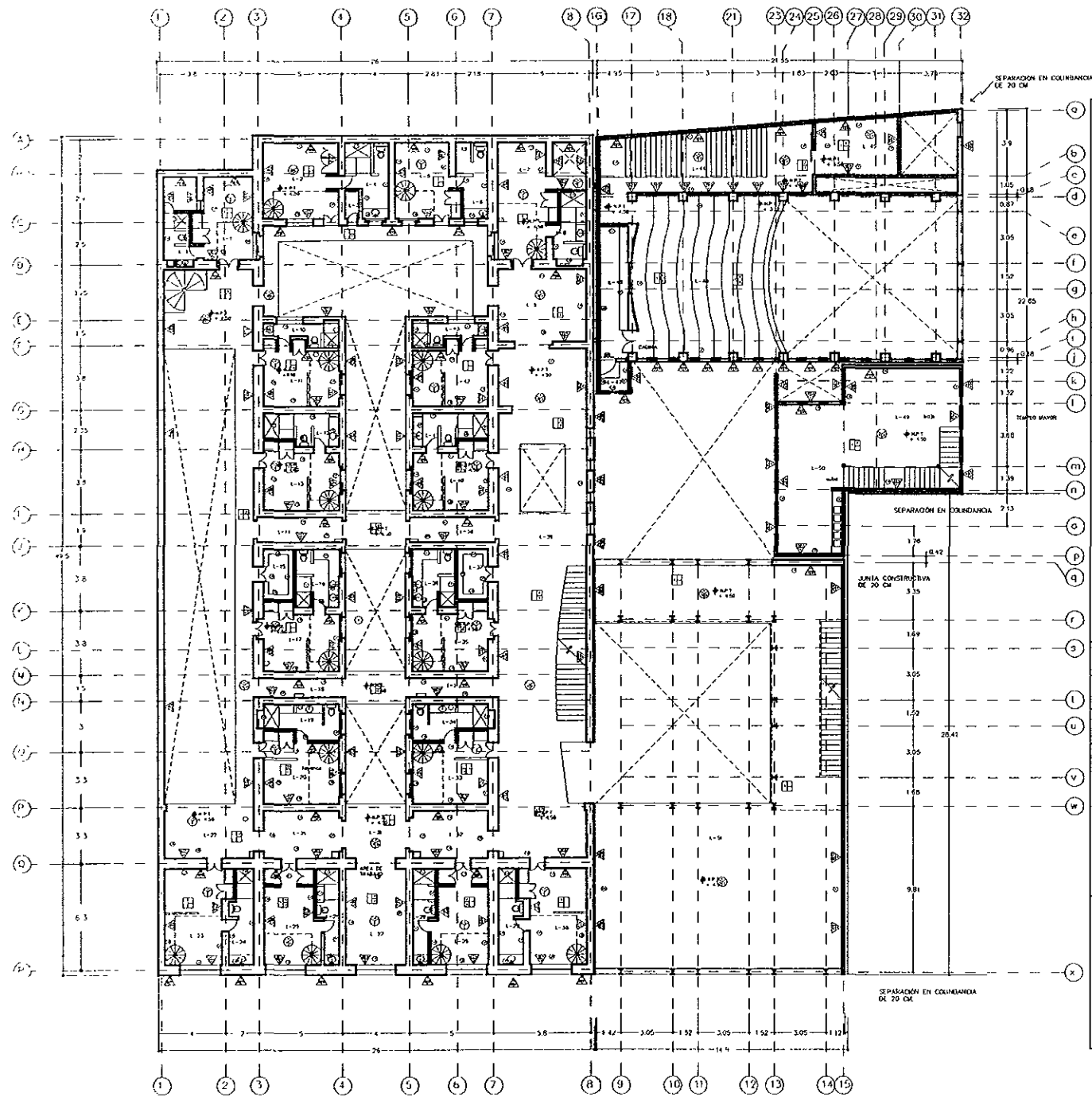

REVITALIZACION DEL CENTRO HISTORICO
 ASOCIACION DE AMUEBLES PARA USO TURISTICO
 ALBERQUE JUVENIL CON USO CULTURAL

OBSERVACIONES

- ACABADOS EN ALBOS:
 - 1. Pintar de blanco con esmalte de alta resistencia.
 - 2. Pintar de blanco con esmalte de alta resistencia.
 - 3. Pintar de blanco con esmalte de alta resistencia.
 - 4. Pintar de blanco con esmalte de alta resistencia.
 - 5. Pintar de blanco con esmalte de alta resistencia.
 - 6. Pintar de blanco con esmalte de alta resistencia.
 - 7. Pintar de blanco con esmalte de alta resistencia.
 - 8. Pintar de blanco con esmalte de alta resistencia.
 - 9. Pintar de blanco con esmalte de alta resistencia.
 - 10. Pintar de blanco con esmalte de alta resistencia.
 - 11. Pintar de blanco con esmalte de alta resistencia.
 - 12. Pintar de blanco con esmalte de alta resistencia.
 - 13. Pintar de blanco con esmalte de alta resistencia.
 - 14. Pintar de blanco con esmalte de alta resistencia.
 - 15. Pintar de blanco con esmalte de alta resistencia.
- ACABADOS EN NEGRO:
 - 1. Pintar de negro con esmalte de alta resistencia.
 - 2. Pintar de negro con esmalte de alta resistencia.
 - 3. Pintar de negro con esmalte de alta resistencia.
 - 4. Pintar de negro con esmalte de alta resistencia.
 - 5. Pintar de negro con esmalte de alta resistencia.
 - 6. Pintar de negro con esmalte de alta resistencia.
 - 7. Pintar de negro con esmalte de alta resistencia.
 - 8. Pintar de negro con esmalte de alta resistencia.
 - 9. Pintar de negro con esmalte de alta resistencia.
 - 10. Pintar de negro con esmalte de alta resistencia.
 - 11. Pintar de negro con esmalte de alta resistencia.
 - 12. Pintar de negro con esmalte de alta resistencia.
 - 13. Pintar de negro con esmalte de alta resistencia.
 - 14. Pintar de negro con esmalte de alta resistencia.
 - 15. Pintar de negro con esmalte de alta resistencia.
- ACABADOS EN ALUMINIO:
 - 1. Pintar de aluminio con esmalte de alta resistencia.
 - 2. Pintar de aluminio con esmalte de alta resistencia.
 - 3. Pintar de aluminio con esmalte de alta resistencia.
 - 4. Pintar de aluminio con esmalte de alta resistencia.
 - 5. Pintar de aluminio con esmalte de alta resistencia.
 - 6. Pintar de aluminio con esmalte de alta resistencia.
 - 7. Pintar de aluminio con esmalte de alta resistencia.
 - 8. Pintar de aluminio con esmalte de alta resistencia.
 - 9. Pintar de aluminio con esmalte de alta resistencia.
 - 10. Pintar de aluminio con esmalte de alta resistencia.
 - 11. Pintar de aluminio con esmalte de alta resistencia.
 - 12. Pintar de aluminio con esmalte de alta resistencia.
 - 13. Pintar de aluminio con esmalte de alta resistencia.
 - 14. Pintar de aluminio con esmalte de alta resistencia.
 - 15. Pintar de aluminio con esmalte de alta resistencia.

CLAVE S-2 ACABADOS

RAÚL DEL PALACIO RODRIGUEZ

TALLER JORGE GONZALEZ PEYNA S/E

LOCALIZACION



PRIMER NIVEL

PRIMER NIVEL

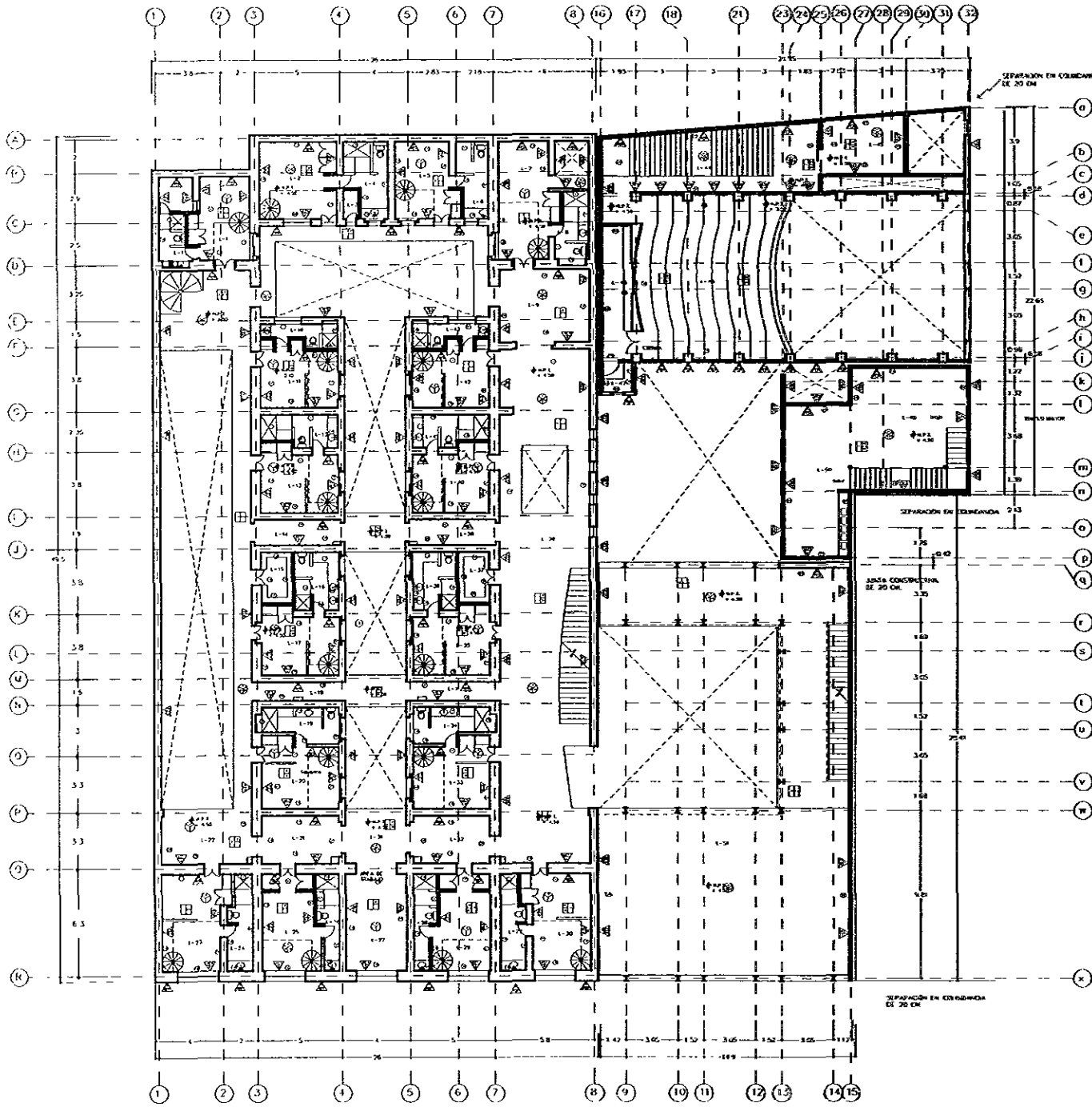

ORIENTACION

REVITALIZACION DEL CENTRO HISTORICO

ADECUACION DE ESPACIOS PARA USO TURISTICO

ALBERQUE JUVENIL CON USO CULTURAL

OBSERVACIONES

A ADAPTAR EN MUEBLES

- 1. Sillas de plástico
- 2. Mesas de plástico
- 3. Sillas de plástico
- 4. Mesas de plástico
- 5. Sillas de plástico
- 6. Mesas de plástico
- 7. Sillas de plástico
- 8. Mesas de plástico
- 9. Sillas de plástico
- 10. Mesas de plástico
- 11. Sillas de plástico
- 12. Mesas de plástico
- 13. Sillas de plástico
- 14. Mesas de plástico
- 15. Sillas de plástico
- 16. Mesas de plástico
- 17. Sillas de plástico
- 18. Mesas de plástico
- 19. Sillas de plástico
- 20. Mesas de plástico
- 21. Sillas de plástico
- 22. Mesas de plástico
- 23. Sillas de plástico
- 24. Mesas de plástico
- 25. Sillas de plástico
- 26. Mesas de plástico
- 27. Sillas de plástico
- 28. Mesas de plástico
- 29. Sillas de plástico
- 30. Mesas de plástico
- 31. Sillas de plástico
- 32. Mesas de plástico

B ADAPTAR EN PARED

- 1. Pintura blanca
- 2. Pintura blanca
- 3. Pintura blanca
- 4. Pintura blanca
- 5. Pintura blanca
- 6. Pintura blanca
- 7. Pintura blanca
- 8. Pintura blanca
- 9. Pintura blanca
- 10. Pintura blanca
- 11. Pintura blanca
- 12. Pintura blanca
- 13. Pintura blanca
- 14. Pintura blanca
- 15. Pintura blanca
- 16. Pintura blanca
- 17. Pintura blanca
- 18. Pintura blanca
- 19. Pintura blanca
- 20. Pintura blanca
- 21. Pintura blanca
- 22. Pintura blanca
- 23. Pintura blanca
- 24. Pintura blanca
- 25. Pintura blanca
- 26. Pintura blanca
- 27. Pintura blanca
- 28. Pintura blanca
- 29. Pintura blanca
- 30. Pintura blanca
- 31. Pintura blanca
- 32. Pintura blanca

C ADAPTAR EN SUELO

- 1. Sillas de plástico
- 2. Mesas de plástico
- 3. Sillas de plástico
- 4. Mesas de plástico
- 5. Sillas de plástico
- 6. Mesas de plástico
- 7. Sillas de plástico
- 8. Mesas de plástico
- 9. Sillas de plástico
- 10. Mesas de plástico
- 11. Sillas de plástico
- 12. Mesas de plástico
- 13. Sillas de plástico
- 14. Mesas de plástico
- 15. Sillas de plástico
- 16. Mesas de plástico
- 17. Sillas de plástico
- 18. Mesas de plástico
- 19. Sillas de plástico
- 20. Mesas de plástico
- 21. Sillas de plástico
- 22. Mesas de plástico
- 23. Sillas de plástico
- 24. Mesas de plástico
- 25. Sillas de plástico
- 26. Mesas de plástico
- 27. Sillas de plástico
- 28. Mesas de plástico
- 29. Sillas de plástico
- 30. Mesas de plástico
- 31. Sillas de plástico
- 32. Mesas de plástico

CLAVE	S-3 ACABADOS
RAÚL DEL PALACIO RODRÍGUEZ	
TALLER	JORGE GONZÁLEZ REYNA
S/E	

LOCALIZACION

SEGUNDO NIVEL

SEGUNDO NIVEL

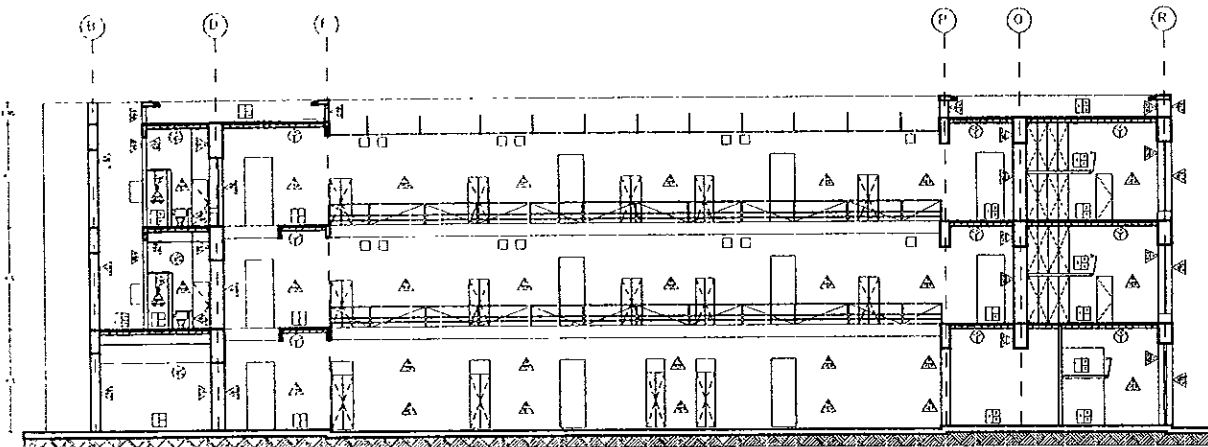

CORTE A-A'

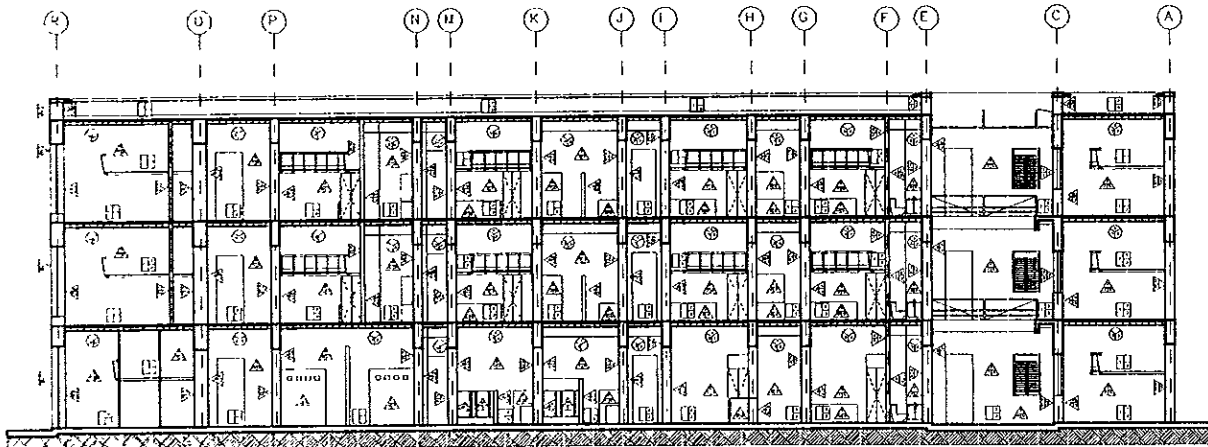
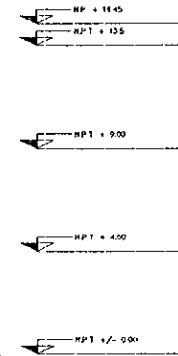

CORTE B-B'

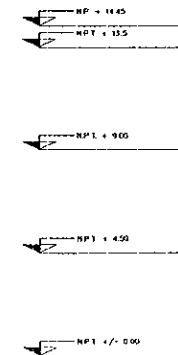

ORIENTACION

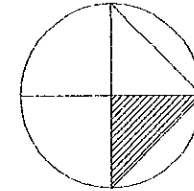

REVITALIZACION DEL CENTRO HISTORICO

ADecuACION DE INmueBLES PARA USO TURISTICO

ALBERGE DE JUVENIL CON USO CULTURAL

OBSERVACIONES

▲ ACABADOS DE PUROS

1. Bases de cerámica de 10 cm de espesor.
2. Bases de cerámica de 5 cm de espesor.
3. Bases de cerámica de 2 cm de espesor.
4. Bases de cerámica de 1 cm de espesor.
5. Bases de cerámica de 0.5 cm de espesor.
6. Bases de cerámica de 0.2 cm de espesor.
7. Bases de cerámica de 0.1 cm de espesor.
8. Bases de cerámica de 0.05 cm de espesor.
9. Bases de cerámica de 0.02 cm de espesor.
10. Bases de cerámica de 0.01 cm de espesor.
11. Bases de cerámica de 0.005 cm de espesor.
12. Bases de cerámica de 0.002 cm de espesor.
13. Bases de cerámica de 0.001 cm de espesor.
14. Bases de cerámica de 0.0005 cm de espesor.
15. Bases de cerámica de 0.0002 cm de espesor.
16. Bases de cerámica de 0.0001 cm de espesor.
17. Bases de cerámica de 0.00005 cm de espesor.
18. Bases de cerámica de 0.00002 cm de espesor.
19. Bases de cerámica de 0.00001 cm de espesor.
20. Bases de cerámica de 0.000005 cm de espesor.
21. Bases de cerámica de 0.000002 cm de espesor.
22. Bases de cerámica de 0.000001 cm de espesor.

■ ACABADOS DE PISO

1. Pisos de cerámica de 10 cm de espesor.
2. Pisos de cerámica de 5 cm de espesor.
3. Pisos de cerámica de 2 cm de espesor.
4. Pisos de cerámica de 1 cm de espesor.
5. Pisos de cerámica de 0.5 cm de espesor.
6. Pisos de cerámica de 0.2 cm de espesor.
7. Pisos de cerámica de 0.1 cm de espesor.
8. Pisos de cerámica de 0.05 cm de espesor.
9. Pisos de cerámica de 0.02 cm de espesor.
10. Pisos de cerámica de 0.01 cm de espesor.
11. Pisos de cerámica de 0.005 cm de espesor.
12. Pisos de cerámica de 0.002 cm de espesor.
13. Pisos de cerámica de 0.001 cm de espesor.
14. Pisos de cerámica de 0.0005 cm de espesor.
15. Pisos de cerámica de 0.0002 cm de espesor.
16. Pisos de cerámica de 0.0001 cm de espesor.
17. Pisos de cerámica de 0.00005 cm de espesor.
18. Pisos de cerámica de 0.00002 cm de espesor.
19. Pisos de cerámica de 0.00001 cm de espesor.
20. Pisos de cerámica de 0.000005 cm de espesor.
21. Pisos de cerámica de 0.000002 cm de espesor.
22. Pisos de cerámica de 0.000001 cm de espesor.

● ACABADOS DE PARED

1. Paredes de yeso.
2. Paredes de yeso con acabado "Cruca".
3. Paredes de yeso con acabado "Cruca".
4. Paredes de yeso con acabado "Cruca".
5. Paredes de yeso con acabado "Cruca".
6. Paredes de yeso con acabado "Cruca".
7. Paredes de yeso con acabado "Cruca".
8. Paredes de yeso con acabado "Cruca".
9. Paredes de yeso con acabado "Cruca".
10. Paredes de yeso con acabado "Cruca".
11. Paredes de yeso con acabado "Cruca".
12. Paredes de yeso con acabado "Cruca".
13. Paredes de yeso con acabado "Cruca".
14. Paredes de yeso con acabado "Cruca".
15. Paredes de yeso con acabado "Cruca".
16. Paredes de yeso con acabado "Cruca".
17. Paredes de yeso con acabado "Cruca".
18. Paredes de yeso con acabado "Cruca".
19. Paredes de yeso con acabado "Cruca".
20. Paredes de yeso con acabado "Cruca".
21. Paredes de yeso con acabado "Cruca".
22. Paredes de yeso con acabado "Cruca".

CLAVE S--4 ACABADOS

RAÚL DEL PALACIO RODRIGUEZ

TALLER JORGE GONZALEZ REYNA S/E

LOCALIZACION



CORTES

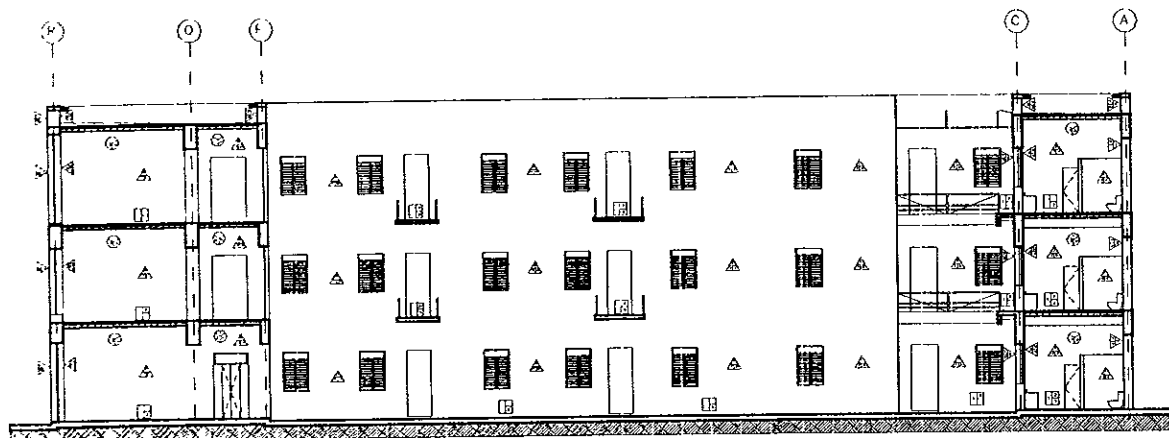

CORTE C-C'

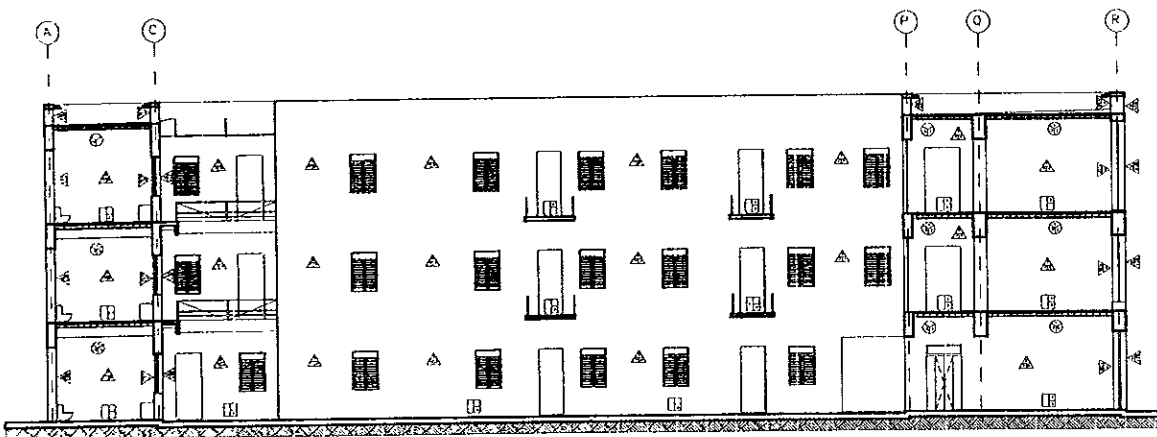

CORTE D-D'

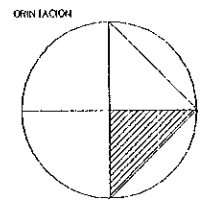

REVITALIZACION DEL CENTRO HISTORICO

ADICUACION DE INMUEBLES PARA USO TURISTICO

AL BARRIO JUVENIL CON USO CULTURAL

OBSERVACIONES:

- ▲ ADORNOS EN MUROS
 1. Muro de carga superior de 11 m. en el exterior
 2. Muro de carga inferior
 3. Muro de carga superior
 4. Muro de carga inferior
 5. Muro de carga superior
 6. Muro de carga inferior
 7. Muro de carga superior
 8. Muro de carga inferior
 9. Muro de carga superior
 10. Muro de carga inferior
 11. Muro de carga superior
 12. Muro de carga inferior
 13. Muro de carga superior
 14. Muro de carga inferior
 15. Muro de carga superior
 16. Muro de carga inferior
 17. Muro de carga superior
 18. Muro de carga inferior
 19. Muro de carga superior
 20. Muro de carga inferior
- ADORNOS EN PISOS
 1. Piso de acabado de 10 cm de espesor
 2. Piso de acabado de 10 cm de espesor
 3. Piso de acabado de 10 cm de espesor
 4. Piso de acabado de 10 cm de espesor
 5. Piso de acabado de 10 cm de espesor
 6. Piso de acabado de 10 cm de espesor
 7. Piso de acabado de 10 cm de espesor
 8. Piso de acabado de 10 cm de espesor
 9. Piso de acabado de 10 cm de espesor
 10. Piso de acabado de 10 cm de espesor
 11. Piso de acabado de 10 cm de espesor
 12. Piso de acabado de 10 cm de espesor
 13. Piso de acabado de 10 cm de espesor
 14. Piso de acabado de 10 cm de espesor
 15. Piso de acabado de 10 cm de espesor
 16. Piso de acabado de 10 cm de espesor
 17. Piso de acabado de 10 cm de espesor
 18. Piso de acabado de 10 cm de espesor
 19. Piso de acabado de 10 cm de espesor
 20. Piso de acabado de 10 cm de espesor
- ⊙ ADORNOS EN PLUMBOS
 1. Plomo de 10 cm de espesor
 2. Plomo de 10 cm de espesor
 3. Plomo de 10 cm de espesor
 4. Plomo de 10 cm de espesor
 5. Plomo de 10 cm de espesor
 6. Plomo de 10 cm de espesor
 7. Plomo de 10 cm de espesor
 8. Plomo de 10 cm de espesor
 9. Plomo de 10 cm de espesor
 10. Plomo de 10 cm de espesor
 11. Plomo de 10 cm de espesor
 12. Plomo de 10 cm de espesor
 13. Plomo de 10 cm de espesor
 14. Plomo de 10 cm de espesor
 15. Plomo de 10 cm de espesor
 16. Plomo de 10 cm de espesor
 17. Plomo de 10 cm de espesor
 18. Plomo de 10 cm de espesor
 19. Plomo de 10 cm de espesor
 20. Plomo de 10 cm de espesor

CLAVE S-5 ACABADOS

RAÚL DEL PALACIO RODRIGUEZ

TALLER JORGE GONZALEZ RE/VA S/E

LOCALIZACION

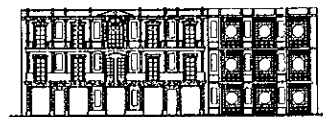
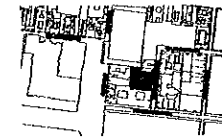

CORTES

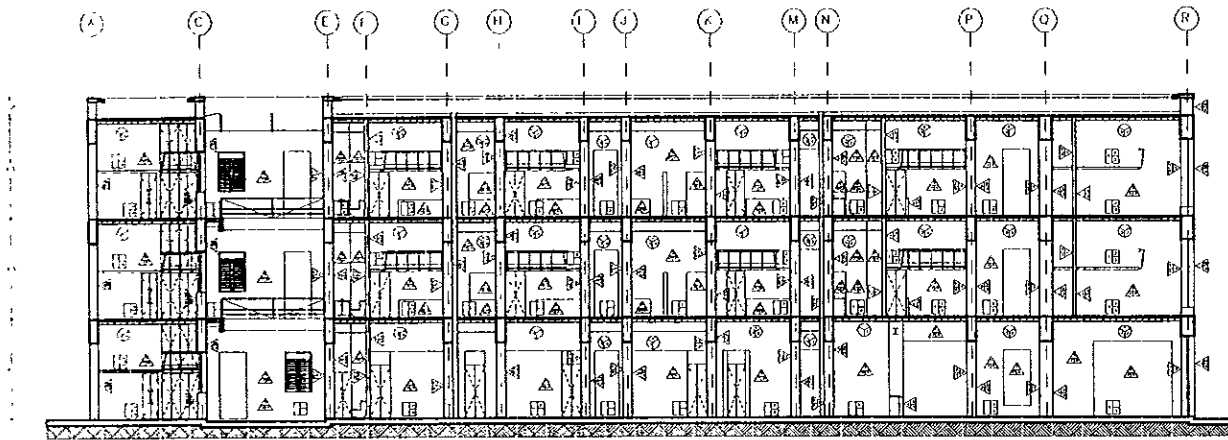

CORTE E-E'

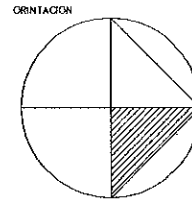
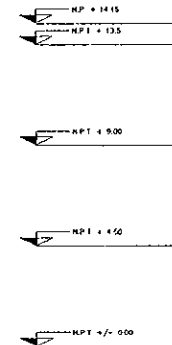

ORIENTACION

REVITALIZACION DEL CENTRO HISTORICO

ADecuACION DE INMUEBLES PARA USO TURISTICO

ALBERQUE JUVENIL CON USO CULTURAL

OBSERVACIONES

- A** ACABADOS EN ALBAÑO
1. Suelo de 20 cm de espesor
 2. Suelo de 10 cm de espesor
 3. Suelo de 5 cm de espesor
 4. Suelo de 2 cm de espesor
 5. Fachada exterior de ladrillo macizo "terrazo"
 6. Fachada exterior de ladrillo macizo "terrazo"
 7. Fachada exterior de ladrillo macizo "terrazo"
 8. Fachada exterior de ladrillo macizo "terrazo"
 9. Fachada exterior de ladrillo macizo "terrazo"
 10. Fachada exterior de ladrillo macizo "terrazo"
 11. Fachada exterior de ladrillo macizo "terrazo"
 12. Fachada exterior de ladrillo macizo "terrazo"
 13. Fachada exterior de ladrillo macizo "terrazo"
 14. Fachada exterior de ladrillo macizo "terrazo"
 15. Fachada exterior de ladrillo macizo "terrazo"
 16. Fachada exterior de ladrillo macizo "terrazo"
 17. Fachada exterior de ladrillo macizo "terrazo"
 18. Fachada exterior de ladrillo macizo "terrazo"
 19. Fachada exterior de ladrillo macizo "terrazo"
 20. Fachada exterior de ladrillo macizo "terrazo"
 21. Fachada exterior de ladrillo macizo "terrazo"
 22. Fachada exterior de ladrillo macizo "terrazo"
 23. Fachada exterior de ladrillo macizo "terrazo"
 24. Fachada exterior de ladrillo macizo "terrazo"
 25. Fachada exterior de ladrillo macizo "terrazo"
 26. Fachada exterior de ladrillo macizo "terrazo"
 27. Fachada exterior de ladrillo macizo "terrazo"
 28. Fachada exterior de ladrillo macizo "terrazo"
 29. Fachada exterior de ladrillo macizo "terrazo"
 30. Fachada exterior de ladrillo macizo "terrazo"
 31. Fachada exterior de ladrillo macizo "terrazo"
 32. Fachada exterior de ladrillo macizo "terrazo"
 33. Fachada exterior de ladrillo macizo "terrazo"
 34. Fachada exterior de ladrillo macizo "terrazo"
 35. Fachada exterior de ladrillo macizo "terrazo"
 36. Fachada exterior de ladrillo macizo "terrazo"
 37. Fachada exterior de ladrillo macizo "terrazo"
 38. Fachada exterior de ladrillo macizo "terrazo"
 39. Fachada exterior de ladrillo macizo "terrazo"
 40. Fachada exterior de ladrillo macizo "terrazo"
 41. Fachada exterior de ladrillo macizo "terrazo"
 42. Fachada exterior de ladrillo macizo "terrazo"
 43. Fachada exterior de ladrillo macizo "terrazo"
 44. Fachada exterior de ladrillo macizo "terrazo"
 45. Fachada exterior de ladrillo macizo "terrazo"
 46. Fachada exterior de ladrillo macizo "terrazo"
 47. Fachada exterior de ladrillo macizo "terrazo"
 48. Fachada exterior de ladrillo macizo "terrazo"
 49. Fachada exterior de ladrillo macizo "terrazo"
 50. Fachada exterior de ladrillo macizo "terrazo"

- B** ACABADOS EN PISO
1. Suelo de 20 cm de espesor
 2. Suelo de 10 cm de espesor
 3. Suelo de 5 cm de espesor
 4. Suelo de 2 cm de espesor
 5. Suelo de 1 cm de espesor
 6. Suelo de 0.5 cm de espesor
 7. Suelo de 0.2 cm de espesor
 8. Suelo de 0.1 cm de espesor
 9. Suelo de 0.05 cm de espesor
 10. Suelo de 0.02 cm de espesor
 11. Suelo de 0.01 cm de espesor
 12. Suelo de 0.005 cm de espesor
 13. Suelo de 0.002 cm de espesor
 14. Suelo de 0.001 cm de espesor
 15. Suelo de 0.0005 cm de espesor
 16. Suelo de 0.0002 cm de espesor
 17. Suelo de 0.0001 cm de espesor
 18. Suelo de 0.00005 cm de espesor
 19. Suelo de 0.00002 cm de espesor
 20. Suelo de 0.00001 cm de espesor

- C** ACABADOS EN PLACAS
1. Fachada exterior
 2. Fachada exterior
 3. Fachada exterior
 4. Fachada exterior
 5. Fachada exterior
 6. Fachada exterior
 7. Fachada exterior
 8. Fachada exterior
 9. Fachada exterior
 10. Fachada exterior
 11. Fachada exterior
 12. Fachada exterior
 13. Fachada exterior
 14. Fachada exterior
 15. Fachada exterior
 16. Fachada exterior
 17. Fachada exterior
 18. Fachada exterior
 19. Fachada exterior
 20. Fachada exterior
 21. Fachada exterior
 22. Fachada exterior
 23. Fachada exterior
 24. Fachada exterior
 25. Fachada exterior
 26. Fachada exterior
 27. Fachada exterior
 28. Fachada exterior
 29. Fachada exterior
 30. Fachada exterior
 31. Fachada exterior
 32. Fachada exterior
 33. Fachada exterior
 34. Fachada exterior
 35. Fachada exterior
 36. Fachada exterior
 37. Fachada exterior
 38. Fachada exterior
 39. Fachada exterior
 40. Fachada exterior
 41. Fachada exterior
 42. Fachada exterior
 43. Fachada exterior
 44. Fachada exterior
 45. Fachada exterior
 46. Fachada exterior
 47. Fachada exterior
 48. Fachada exterior
 49. Fachada exterior
 50. Fachada exterior

CLAVE S-6 ACABADOS

RAÚL DEL PALACIO RODRIGUEZ

TALLER JORGE GONZÁLEZ REYNA S/E

LOCALIZACION

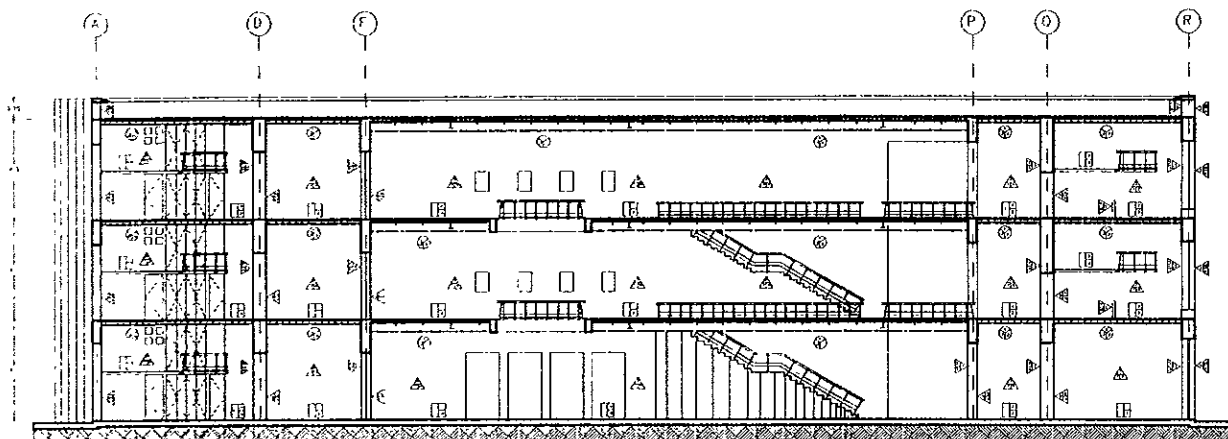
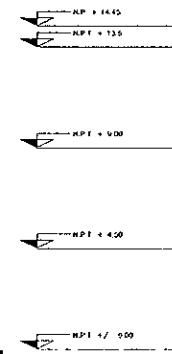

CORTE F-F'



CORTES

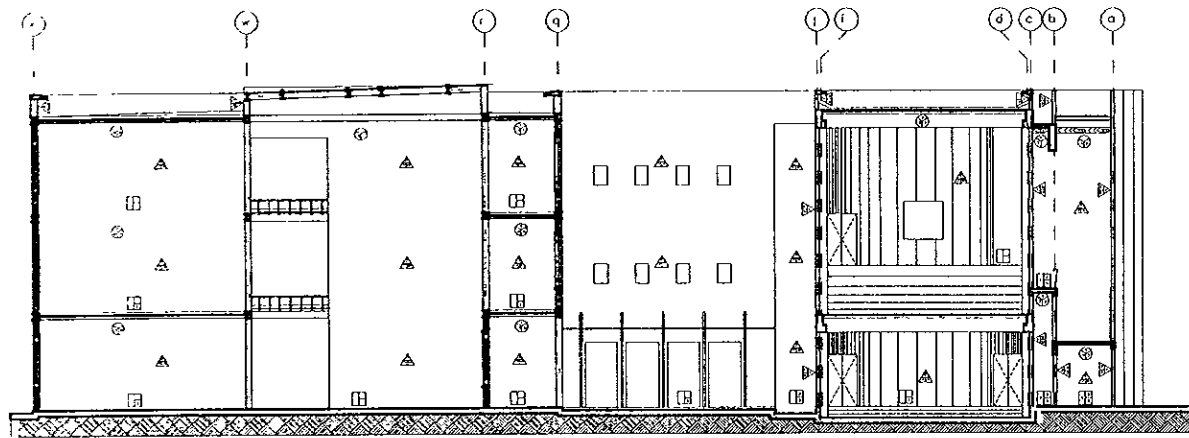

CORTE G-G'

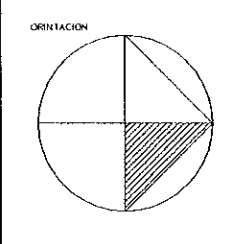
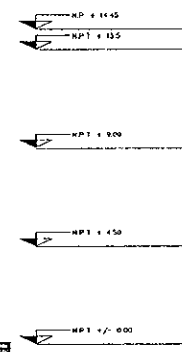

REVITALIZACION DEL CENTRO HISTORICO
ADECUACION DE INMUEBLES PARA USO TURISTICO

ALBERQUE JUVENIL CON USO CULTURAL

- OBSERVACIONES
- ▲ ACABADOS EN PIEDRA
 1. Suelo de granito en pedruzcos de 10 cm de espesor
 2. Suelo de granito en pedruzcos
 3. Suelo de granito en pedruzcos
 4. Suelo de granito en pedruzcos
 5. Suelo de granito en pedruzcos
 6. Suelo de granito en pedruzcos
 7. Suelo de granito en pedruzcos
 8. Suelo de granito en pedruzcos
 9. Suelo de granito en pedruzcos
 10. Suelo de granito en pedruzcos
 11. Suelo de granito en pedruzcos
 12. Suelo de granito en pedruzcos
 13. Suelo de granito en pedruzcos
 14. Suelo de granito en pedruzcos
 15. Suelo de granito en pedruzcos
 - ▣ ACABADOS EN PISO
 1. Suelo de granito en pedruzcos
 2. Suelo de granito en pedruzcos
 3. Suelo de granito en pedruzcos
 4. Suelo de granito en pedruzcos
 5. Suelo de granito en pedruzcos
 6. Suelo de granito en pedruzcos
 7. Suelo de granito en pedruzcos
 8. Suelo de granito en pedruzcos
 9. Suelo de granito en pedruzcos
 10. Suelo de granito en pedruzcos
 11. Suelo de granito en pedruzcos
 12. Suelo de granito en pedruzcos
 13. Suelo de granito en pedruzcos
 14. Suelo de granito en pedruzcos
 15. Suelo de granito en pedruzcos
 - ⊗ ACABADOS EN PLASTER
 1. Plaster
 2. Plaster
 3. Plaster
 4. Plaster
 5. Plaster
 6. Plaster
 7. Plaster
 8. Plaster
 9. Plaster
 10. Plaster
 11. Plaster
 12. Plaster
 13. Plaster
 14. Plaster
 15. Plaster

CORTES

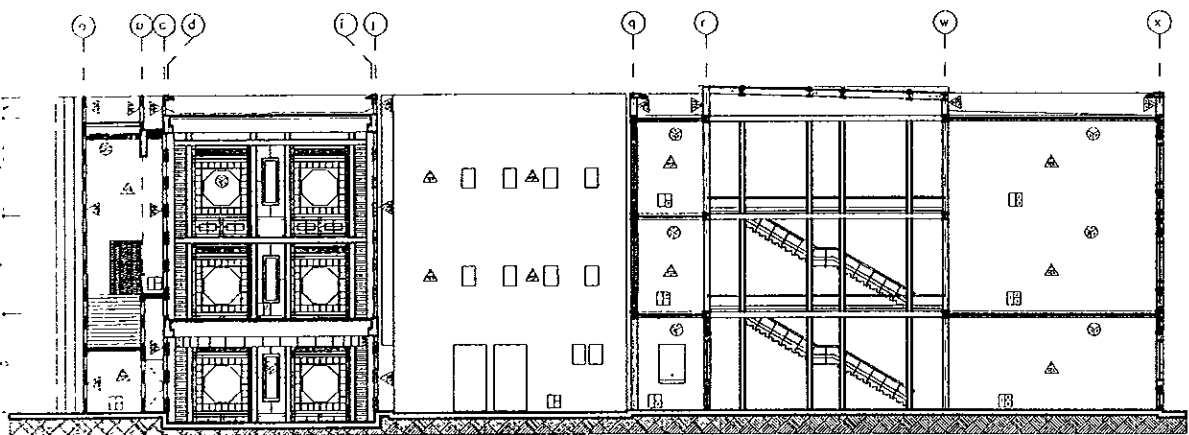

CORTE H-H'

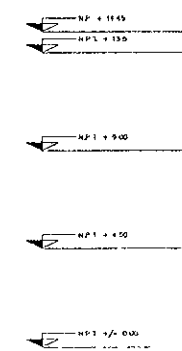

CLAVE S-7 ACABADOS

RAÚL DEL PALACIO RODRÍGUEZ

TALLER JORGE GONZÁLEZ PEÑYA S/E

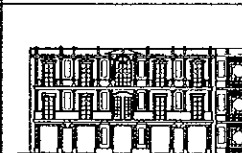
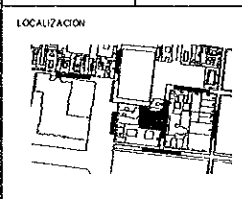

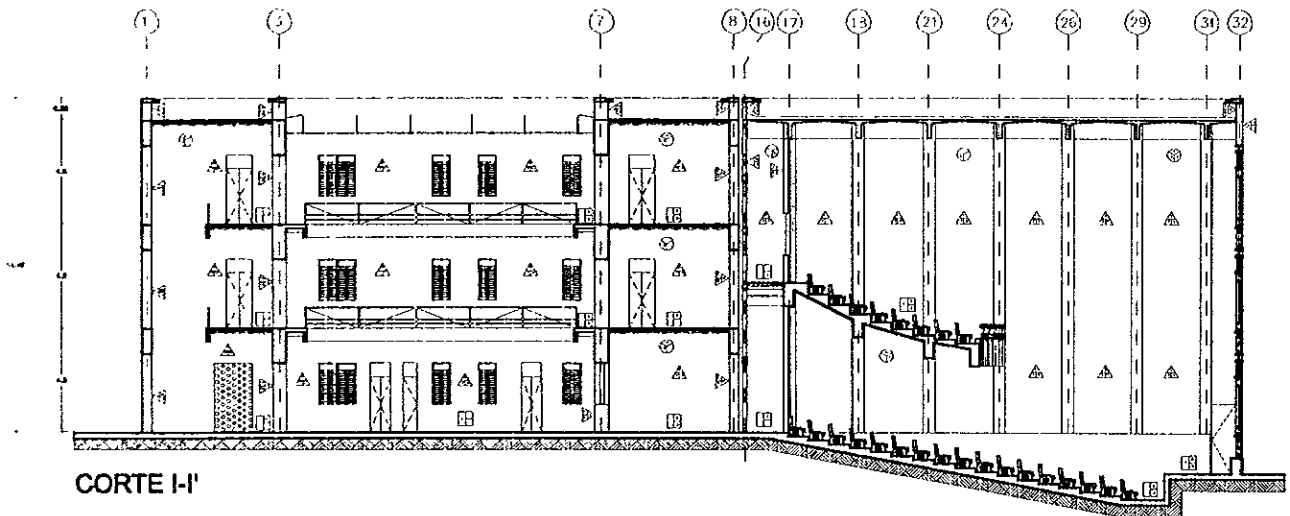

CORTE I-I'

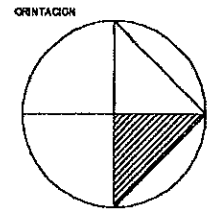
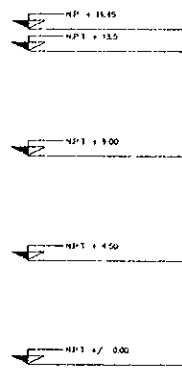

RENTALIZACION DEL CENTRO HISTORICO
ADECUACION DE INMUEBLES PARA USO TURISTICO

ALBERGUE JUVENIL CON USO CULTURAL

OBSERVACIONES:

- ▲ ADECUACION DE INMUEBLES:
 1. Limpieza de fachada.
 2. Limpieza de interiores.
 3. Pintura de interiores.
 4. Pintura de exteriores.
 5. Reparación de muros.
 6. Reparación de techos.
 7. Reparación de suelos.
 8. Reparación de ventanas.
 9. Reparación de puertas.
 10. Reparación de escaleras.
 11. Reparación de ascensores.
 12. Reparación de instalaciones eléctricas.
 13. Reparación de instalaciones de agua.
 14. Reparación de instalaciones de gas.
 15. Reparación de instalaciones de calefacción.
 16. Reparación de instalaciones de aire acondicionado.
 17. Reparación de instalaciones de ventilación.
 18. Reparación de instalaciones de iluminación.
 19. Reparación de instalaciones de sonido.
 20. Reparación de instalaciones de televisión.
 21. Reparación de instalaciones de telefonía.
 22. Reparación de instalaciones de internet.
 23. Reparación de instalaciones de seguridad.
 24. Reparación de instalaciones de accesibilidad.
 25. Reparación de instalaciones de sostenibilidad.
 26. Reparación de instalaciones de smart home.
 27. Reparación de instalaciones de realidad virtual.
 28. Reparación de instalaciones de realidad aumentada.
 29. Reparación de instalaciones de robótica.
 30. Reparación de instalaciones de inteligencia artificial.
 31. Reparación de instalaciones de big data.
 32. Reparación de instalaciones de cloud computing.
 33. Reparación de instalaciones de blockchain.
 34. Reparación de instalaciones de IoT.
 35. Reparación de instalaciones de 5G.
 36. Reparación de instalaciones de edge computing.
 37. Reparación de instalaciones de quantum computing.
 38. Reparación de instalaciones de nanotechnology.
 39. Reparación de instalaciones de biotechnology.
 40. Reparación de instalaciones de nanotechnology.
 41. Reparación de instalaciones de nanotechnology.
 42. Reparación de instalaciones de nanotechnology.
 43. Reparación de instalaciones de nanotechnology.
 44. Reparación de instalaciones de nanotechnology.
 45. Reparación de instalaciones de nanotechnology.
 46. Reparación de instalaciones de nanotechnology.
 47. Reparación de instalaciones de nanotechnology.
 48. Reparación de instalaciones de nanotechnology.
 49. Reparación de instalaciones de nanotechnology.
 50. Reparación de instalaciones de nanotechnology.

▲ ADECUACION DE PISOS:

- 1. Limpieza de suelos.
- 2. Reparación de suelos.
- 3. Reparación de techos.
- 4. Reparación de muros.
- 5. Reparación de ventanas.
- 6. Reparación de puertas.
- 7. Reparación de escaleras.
- 8. Reparación de ascensores.
- 9. Reparación de instalaciones eléctricas.
- 10. Reparación de instalaciones de agua.
- 11. Reparación de instalaciones de gas.
- 12. Reparación de instalaciones de calefacción.
- 13. Reparación de instalaciones de aire acondicionado.
- 14. Reparación de instalaciones de ventilación.
- 15. Reparación de instalaciones de iluminación.
- 16. Reparación de instalaciones de sonido.
- 17. Reparación de instalaciones de televisión.
- 18. Reparación de instalaciones de telefonía.
- 19. Reparación de instalaciones de internet.
- 20. Reparación de instalaciones de seguridad.
- 21. Reparación de instalaciones de accesibilidad.
- 22. Reparación de instalaciones de sostenibilidad.
- 23. Reparación de instalaciones de smart home.
- 24. Reparación de instalaciones de realidad virtual.
- 25. Reparación de instalaciones de realidad aumentada.
- 26. Reparación de instalaciones de robótica.
- 27. Reparación de instalaciones de inteligencia artificial.
- 28. Reparación de instalaciones de big data.
- 29. Reparación de instalaciones de cloud computing.
- 30. Reparación de instalaciones de blockchain.
- 31. Reparación de instalaciones de IoT.
- 32. Reparación de instalaciones de 5G.
- 33. Reparación de instalaciones de edge computing.
- 34. Reparación de instalaciones de quantum computing.
- 35. Reparación de instalaciones de nanotechnology.
- 36. Reparación de instalaciones de biotechnology.
- 37. Reparación de instalaciones de nanotechnology.
- 38. Reparación de instalaciones de nanotechnology.
- 39. Reparación de instalaciones de nanotechnology.
- 40. Reparación de instalaciones de nanotechnology.
- 41. Reparación de instalaciones de nanotechnology.
- 42. Reparación de instalaciones de nanotechnology.
- 43. Reparación de instalaciones de nanotechnology.
- 44. Reparación de instalaciones de nanotechnology.
- 45. Reparación de instalaciones de nanotechnology.
- 46. Reparación de instalaciones de nanotechnology.
- 47. Reparación de instalaciones de nanotechnology.
- 48. Reparación de instalaciones de nanotechnology.
- 49. Reparación de instalaciones de nanotechnology.
- 50. Reparación de instalaciones de nanotechnology.

▲ ADECUACION DE PUERTAS:

- 1. Limpieza de puertas.
- 2. Reparación de puertas.
- 3. Reparación de techos.
- 4. Reparación de muros.
- 5. Reparación de ventanas.
- 6. Reparación de puertas.
- 7. Reparación de escaleras.
- 8. Reparación de ascensores.
- 9. Reparación de instalaciones eléctricas.
- 10. Reparación de instalaciones de agua.
- 11. Reparación de instalaciones de gas.
- 12. Reparación de instalaciones de calefacción.
- 13. Reparación de instalaciones de aire acondicionado.
- 14. Reparación de instalaciones de ventilación.
- 15. Reparación de instalaciones de iluminación.
- 16. Reparación de instalaciones de sonido.
- 17. Reparación de instalaciones de televisión.
- 18. Reparación de instalaciones de telefonía.
- 19. Reparación de instalaciones de internet.
- 20. Reparación de instalaciones de seguridad.
- 21. Reparación de instalaciones de accesibilidad.
- 22. Reparación de instalaciones de sostenibilidad.
- 23. Reparación de instalaciones de smart home.
- 24. Reparación de instalaciones de realidad virtual.
- 25. Reparación de instalaciones de realidad aumentada.
- 26. Reparación de instalaciones de robótica.
- 27. Reparación de instalaciones de inteligencia artificial.
- 28. Reparación de instalaciones de big data.
- 29. Reparación de instalaciones de cloud computing.
- 30. Reparación de instalaciones de blockchain.
- 31. Reparación de instalaciones de IoT.
- 32. Reparación de instalaciones de 5G.
- 33. Reparación de instalaciones de edge computing.
- 34. Reparación de instalaciones de quantum computing.
- 35. Reparación de instalaciones de nanotechnology.
- 36. Reparación de instalaciones de biotechnology.
- 37. Reparación de instalaciones de nanotechnology.
- 38. Reparación de instalaciones de nanotechnology.
- 39. Reparación de instalaciones de nanotechnology.
- 40. Reparación de instalaciones de nanotechnology.
- 41. Reparación de instalaciones de nanotechnology.
- 42. Reparación de instalaciones de nanotechnology.
- 43. Reparación de instalaciones de nanotechnology.
- 44. Reparación de instalaciones de nanotechnology.
- 45. Reparación de instalaciones de nanotechnology.
- 46. Reparación de instalaciones de nanotechnology.
- 47. Reparación de instalaciones de nanotechnology.
- 48. Reparación de instalaciones de nanotechnology.
- 49. Reparación de instalaciones de nanotechnology.
- 50. Reparación de instalaciones de nanotechnology.

CLAVE S-8 ACABADOS

RAÚL DEL PALACIO RODRIGUEZ

TALLER
JORGE GONZALEZ REYNA

S/E

LOCALIZACION

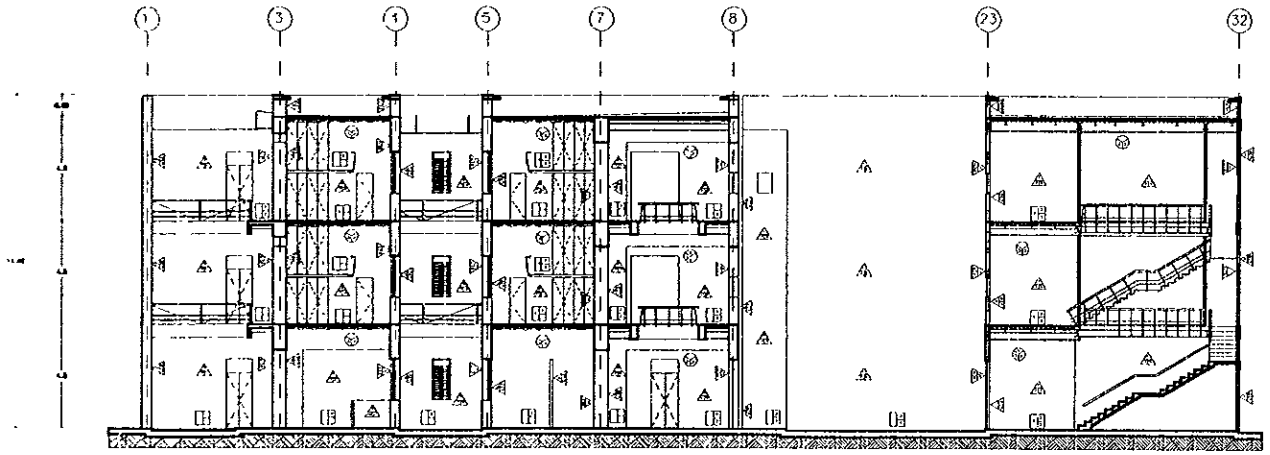
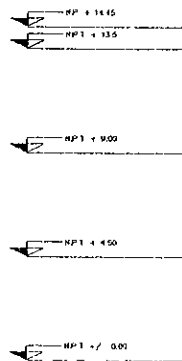
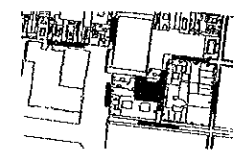

CORTE J-J'

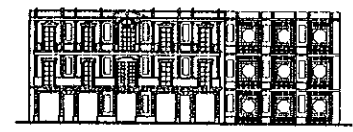

CORTES

CORTES

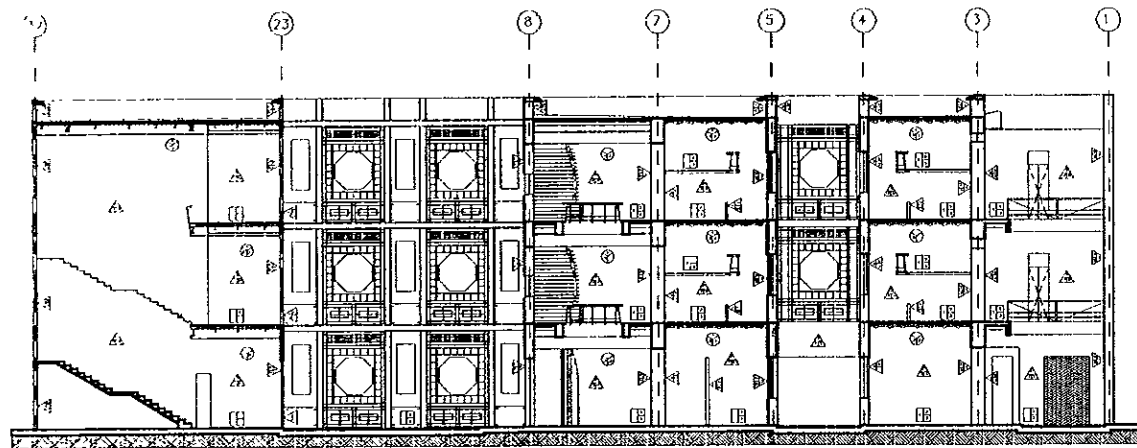

CORTE K-K

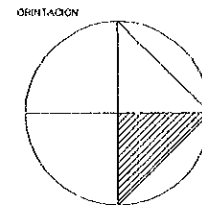

REVITALIZACIÓN DEL CENTRO HISTÓRICO
ADECUACIÓN DE INMUEBLES PARA USO TURÍSTICO

ALBERGUE JUVENIL CON USO CULTURAL

OBSERVACIONES:

- ACABADOS EN YESO:
 1. Bordes de molduras y cornisas de 30 cm de espesor
 2. Bordes de molduras de 15 cm de espesor
 3. Bordes de molduras de 10 cm de espesor
 4. Bordes de molduras de 5 cm de espesor
 5. Bordes de molduras de 20 cm de espesor
 6. Bordes de molduras de 25 cm de espesor
 7. Bordes de molduras de 30 cm de espesor
 8. Bordes de molduras de 35 cm de espesor
 9. Bordes de molduras de 40 cm de espesor
 10. Bordes de molduras de 45 cm de espesor
 11. Bordes de molduras de 50 cm de espesor
 12. Bordes de molduras de 55 cm de espesor
 13. Bordes de molduras de 60 cm de espesor
 14. Bordes de molduras de 65 cm de espesor
 15. Bordes de molduras de 70 cm de espesor
 16. Bordes de molduras de 75 cm de espesor
 17. Bordes de molduras de 80 cm de espesor
 18. Bordes de molduras de 85 cm de espesor
 19. Bordes de molduras de 90 cm de espesor
 20. Bordes de molduras de 95 cm de espesor
 21. Bordes de molduras de 100 cm de espesor
 22. Bordes de molduras de 105 cm de espesor
 23. Bordes de molduras de 110 cm de espesor
 24. Bordes de molduras de 115 cm de espesor
 25. Bordes de molduras de 120 cm de espesor
- ACABADOS EN PISO:
 1. Pisos de cerámica de 60 cm de espesor
 2. Pisos de cerámica de 50 cm de espesor
 3. Pisos de cerámica de 40 cm de espesor
 4. Pisos de cerámica de 30 cm de espesor
 5. Pisos de cerámica de 20 cm de espesor
 6. Pisos de cerámica de 10 cm de espesor
 7. Pisos de cerámica de 5 cm de espesor
 8. Pisos de cerámica de 2 cm de espesor
 9. Pisos de cerámica de 1 cm de espesor
 10. Pisos de cerámica de 0.5 cm de espesor
 11. Pisos de cerámica de 0.2 cm de espesor
 12. Pisos de cerámica de 0.1 cm de espesor
 13. Pisos de cerámica de 0.05 cm de espesor
 14. Pisos de cerámica de 0.02 cm de espesor
 15. Pisos de cerámica de 0.01 cm de espesor
 16. Pisos de cerámica de 0.005 cm de espesor
 17. Pisos de cerámica de 0.002 cm de espesor
 18. Pisos de cerámica de 0.001 cm de espesor
 19. Pisos de cerámica de 0.0005 cm de espesor
 20. Pisos de cerámica de 0.0002 cm de espesor
 21. Pisos de cerámica de 0.0001 cm de espesor
 22. Pisos de cerámica de 0.00005 cm de espesor
 23. Pisos de cerámica de 0.00002 cm de espesor
 24. Pisos de cerámica de 0.00001 cm de espesor
 25. Pisos de cerámica de 0.000005 cm de espesor
 26. Pisos de cerámica de 0.000002 cm de espesor
 27. Pisos de cerámica de 0.000001 cm de espesor
 28. Pisos de cerámica de 0.0000005 cm de espesor
 29. Pisos de cerámica de 0.0000002 cm de espesor
 30. Pisos de cerámica de 0.0000001 cm de espesor
- ACABADOS EN PARED:
 1. Paredes de yeso
 2. Paredes de ladrillo
 3. Paredes de concreto
 4. Paredes de bloques
 5. Paredes de piedra
 6. Paredes de madera
 7. Paredes de metal
 8. Paredes de vidrio
 9. Paredes de plástico
 10. Paredes de tela
 11. Paredes de papel
 12. Paredes de cartón
 13. Paredes de aluminio
 14. Paredes de acero
 15. Paredes de cobre
 16. Paredes de oro
 17. Paredes de plata
 18. Paredes de níquel
 19. Paredes de titanio
 20. Paredes de zinc
 21. Paredes de cadmio
 22. Paredes de mercurio
 23. Paredes de bismuto
 24. Paredes de antimonio
 25. Paredes de telurio
 26. Paredes de selenio
 27. Paredes de telurio
 28. Paredes de selenio
 29. Paredes de telurio
 30. Paredes de selenio

CLAVE S-9 ACABADOS

RAÚL DEL PALACIO RODRIGUEZ

TALLER JORGE GONZALEZ REYNA S/E

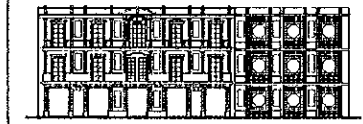
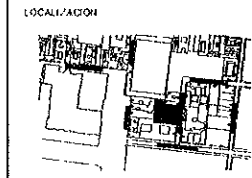

DETALLES BAÑOS

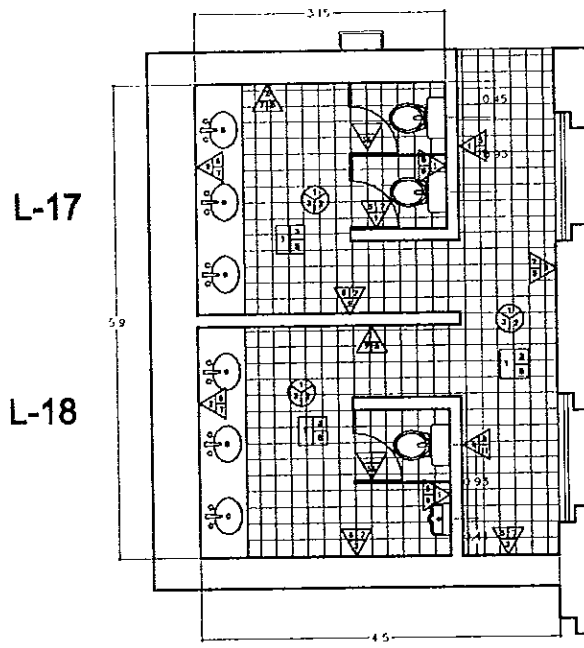

BAÑOS EN VESTÍBULO

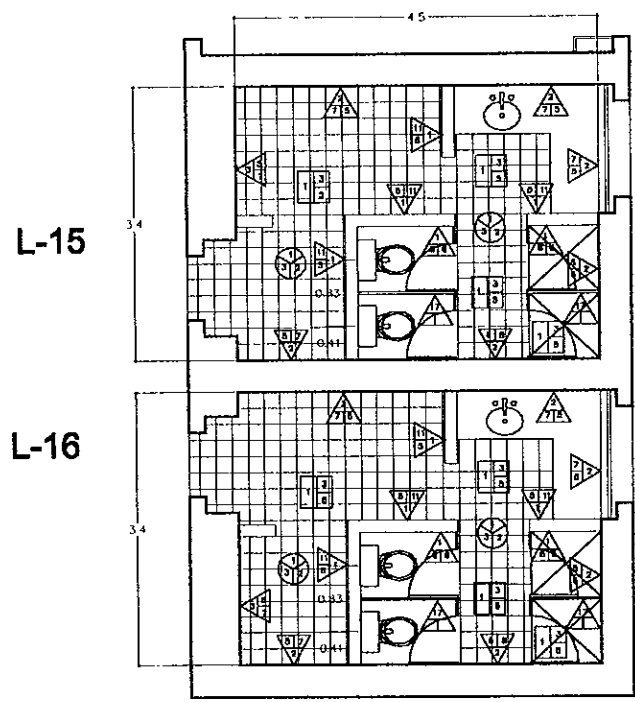

BAÑOS PARA EMPLEADOS

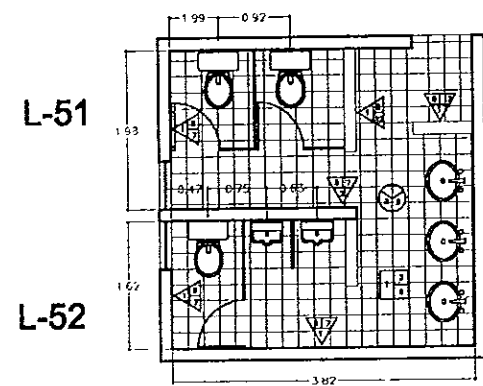

BAÑOS EN CAFETERÍA

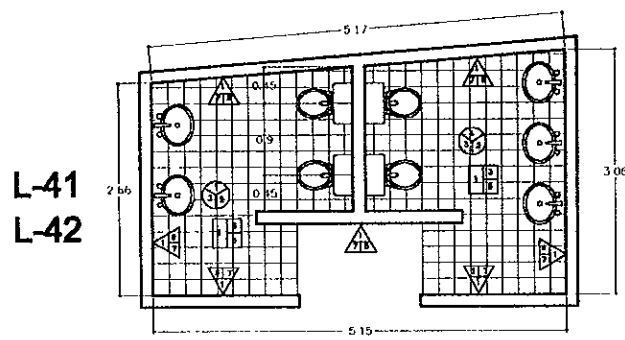

BAÑOS AUDITORIO

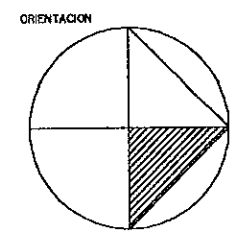

REVITALIZACION DEL CENTRO HISTORICO

ADECUACION DE INMUEBLES PARA USO TURISTICO

ALBERQUE JUVENIL CON USO CULTURAL

OBSERVACIONES

- ACABADOS EN MADERA**
1. Tipo de felpa: espejo de 1.4 cm. de espesor
 2. Tipo de felpa: 40 cm. de espesor
 3. Tipo de felpa: 60 cm. de espesor
 4. Tipo de felpa: 80 cm. de espesor
 5. Tipo de felpa: 100 cm. de espesor
 6. Tipo de felpa: 120 cm. de espesor
 7. Tipo de felpa: 140 cm. de espesor
 8. Tipo de felpa: 160 cm. de espesor
 9. Tipo de felpa: 180 cm. de espesor
 10. Tipo de felpa: 200 cm. de espesor
 11. Tipo de felpa: 220 cm. de espesor
 12. Tipo de felpa: 240 cm. de espesor
 13. Tipo de felpa: 260 cm. de espesor
 14. Tipo de felpa: 280 cm. de espesor
 15. Tipo de felpa: 300 cm. de espesor
- ACABADOS EN PIEDRA**
1. Tipo de piedra: granito
 2. Tipo de piedra: mármol
 3. Tipo de piedra: travertino
 4. Tipo de piedra: mármol negro "Dorado"
 5. Tipo de piedra: mármol "Carrara"
 6. Tipo de piedra: mármol "Bianco"
 7. Tipo de piedra: mármol "Rosado"
 8. Tipo de piedra: mármol "Verde"
 9. Tipo de piedra: mármol "Azul"
 10. Tipo de piedra: mármol "Rojo"
 11. Tipo de piedra: mármol "Negro"
 12. Tipo de piedra: mármol "Blanco"
 13. Tipo de piedra: mármol "Gris"
 14. Tipo de piedra: mármol "Oro"
 15. Tipo de piedra: mármol "Plata"

CLAVE	S-10	ACABADOS
-------	------	----------

RAÚL DEL PALACIO RODRÍGUEZ

TALLER JORGE GONZÁLEZ REYNA ESC 1:100

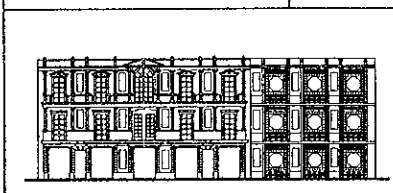
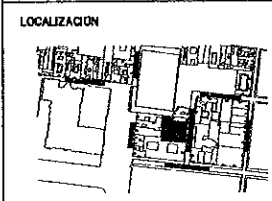

PLAFONES

ORIENTACION

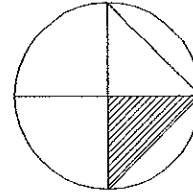

REVITALIZACION DEL CENTRO HISTORICO

ADECUACION DE INMUEBLES PARA USO TURISTICO

ALBERGUE JUVENIL CON USO CULTURAL

OBSERVACIONES

CLAVE

P

PLAFONES

RAÚL DEL PALACIO RODRÍGUEZ

TALLER
JORGE GONZALEZ REYNA

S/E

LOCALIZACION

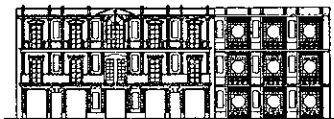

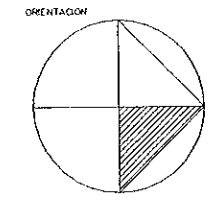
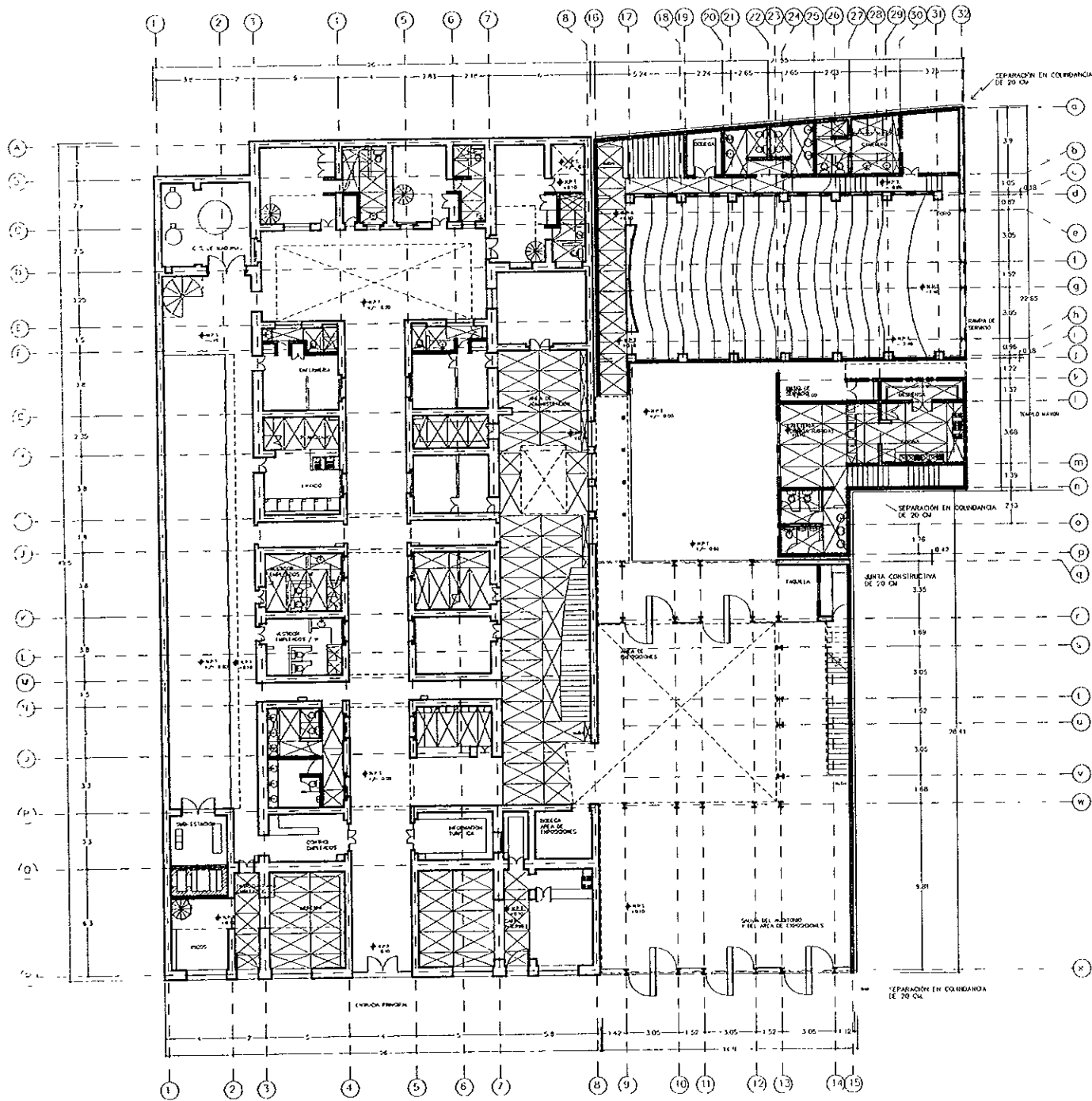

REVITALIZACION DEL CENTRO HISTORICO
ADECUACION DE INMUEBLES PARA USO TURISTICO

ALBERQUE JUVENIL CON USO CULTURAL

OBSERVACIONES
PLAFONES DE TABLAFRAGA DE 1/2", EXCEPTO EN BAÑOS
PLAFONES EN BAÑOS DE METAL DESPLEGADO

CLAVE	P-1	PLAFONES
-------	-----	----------

RAÚL DEL PALACIO RODRÍGUEZ

TALLER	JORGE GONZÁLEZ REYNA	S/E
--------	----------------------	-----

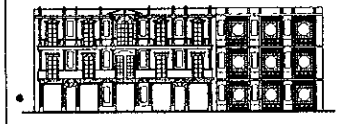
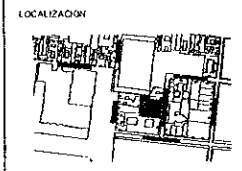

PLANTA BAJA

PLANTA BAJA

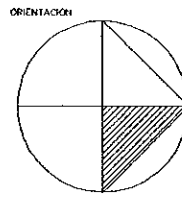
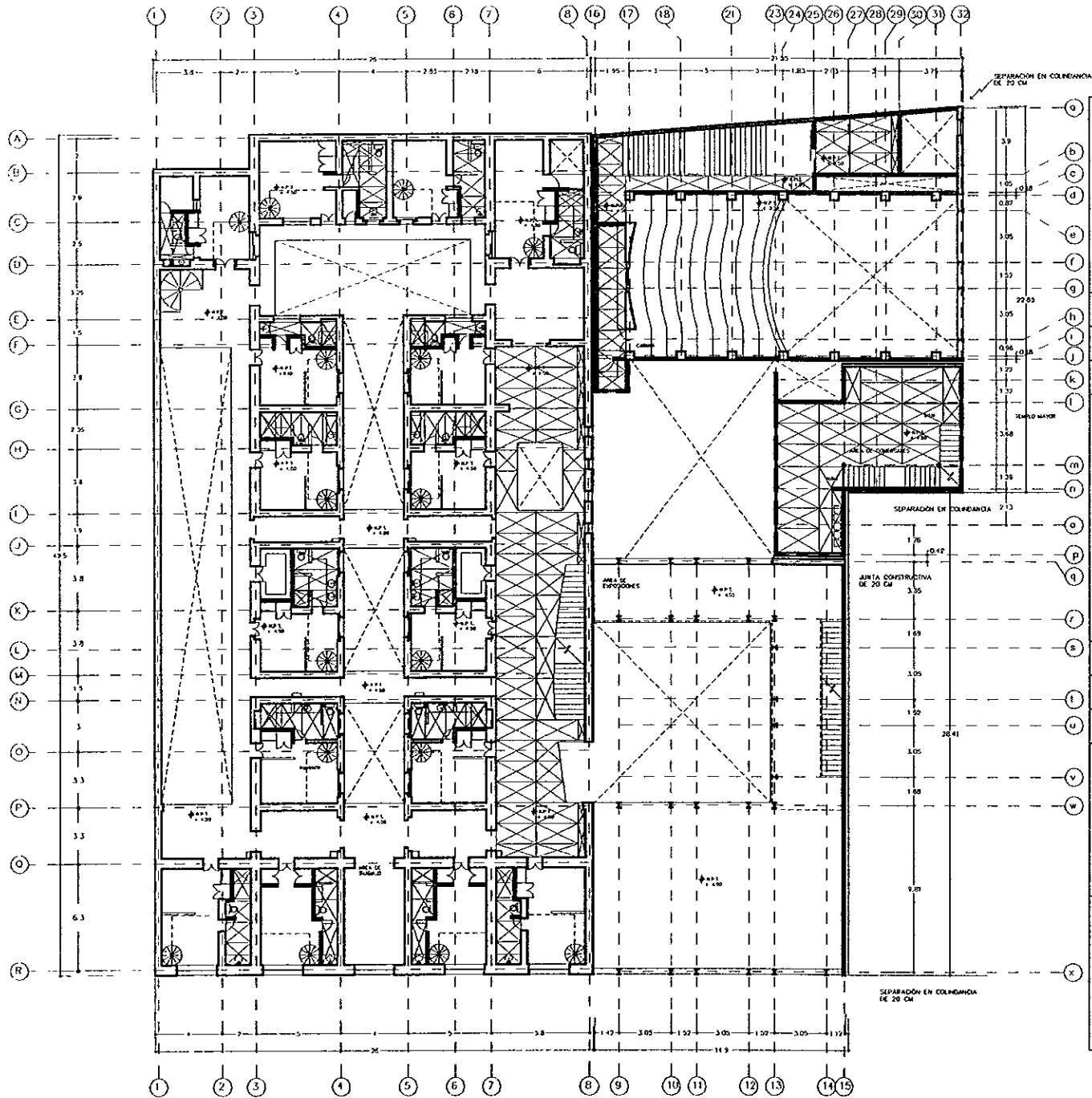

ORIENTACIÓN

REVITALIZACIÓN DEL CENTRO HISTÓRICO

ADICIONACIÓN DE INMUEBLES PARA USO TURÍSTICO

ALBERGUE JUVENIL CON USO CULTURAL

OBSERVACIONES:
 PLAFONES DE TABLARROCA DE 1/2", EXCEPTO EN BAÑOS
 PLAFONES EN BAÑOS DE METAL DESPLEGADO

CLAVE P-2 PLAFONES

RAÚL DEL PALACIO RODRIGUEZ

TALLER JORGE GONZALEZ REYNA S/E

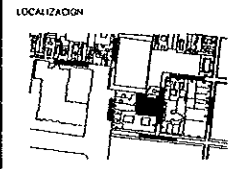

PRIMER NIVEL

PRIMER NIVEL

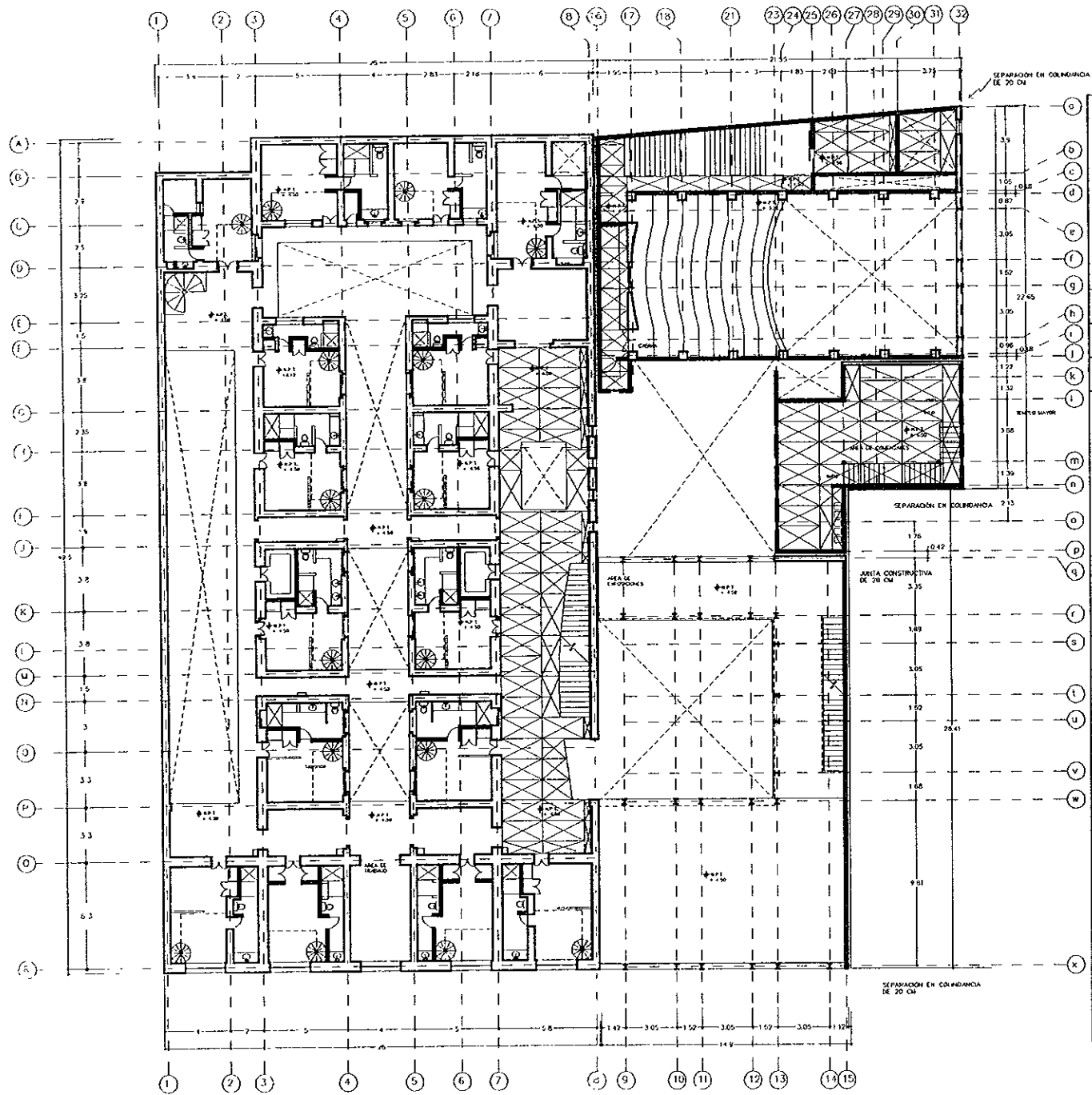

ORIENTACION

REVITALIZACION DEL CENTRO HISTORICO

ASEGUNCIÓN DE INMUEBLES PARA USO TURISTICO

ALBERQUE JUVENTUD CON USO CULTURAL

OBSERVACIONES
 PLAFONES DE TABLARROCA DE 1/2", EXCEPTO EN BAROS.
 PLAFONES EN BANOS DE METAL DESPLEGADO

CLAVE	P-3	PLAFONES
-------	-----	----------

RAÚL DEL PALACIO RODRIGUEZ

TALLER	JORGE GONZÁLEZ REYNA	S/E
--------	----------------------	-----

LOCALIZACION

SEGUNDO NIVEL

SEGUNDO NIVEL

ORIENTACION

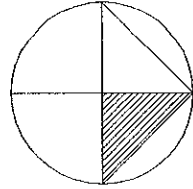

REVITALIZACION DEL
CENTRO HISTORICO

ADECUACION DE INMUEBLES PARA USO
TURISTICO

ALBERGUE JUVENIL CON USO CULTURAL

OBSERVACIONES

CLAVE

K

CANCELERIA

RAÚL DEL PALACIO RODRÍGUEZ

TALLER

JORGE GONZALEZ KEYNA

S/E

LOCALIZACION



CANCELERÍA

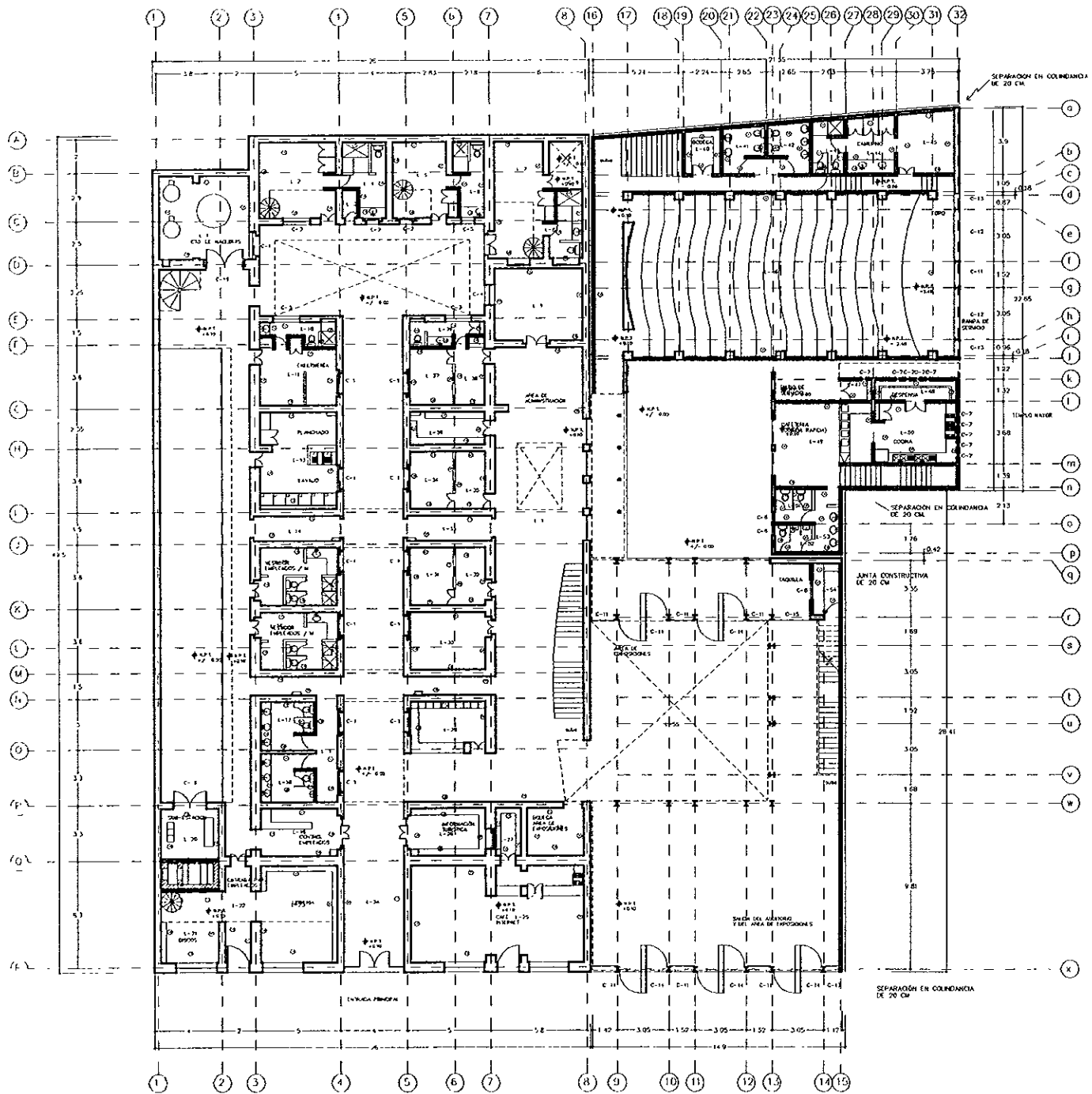

PLANTA BAJA

REVITALIZACIÓN DEL CENTRO HISTÓRICO ADECUACIÓN DE INMUEBLES PARA USO TURÍSTICO	
ALBERQUE JUVENIL CON USO CULTURAL	
OBSERVACIONES:	
CLAVE K-1	CANCELERÍA
RAÚL DEL PALACIO RODRÍGUEZ	
TALLER JORGE GONZÁLEZ REYNA	S/E
LOCALIZACIÓN 	

PLANTA BAJA

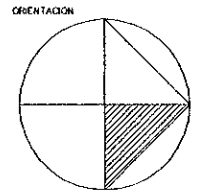
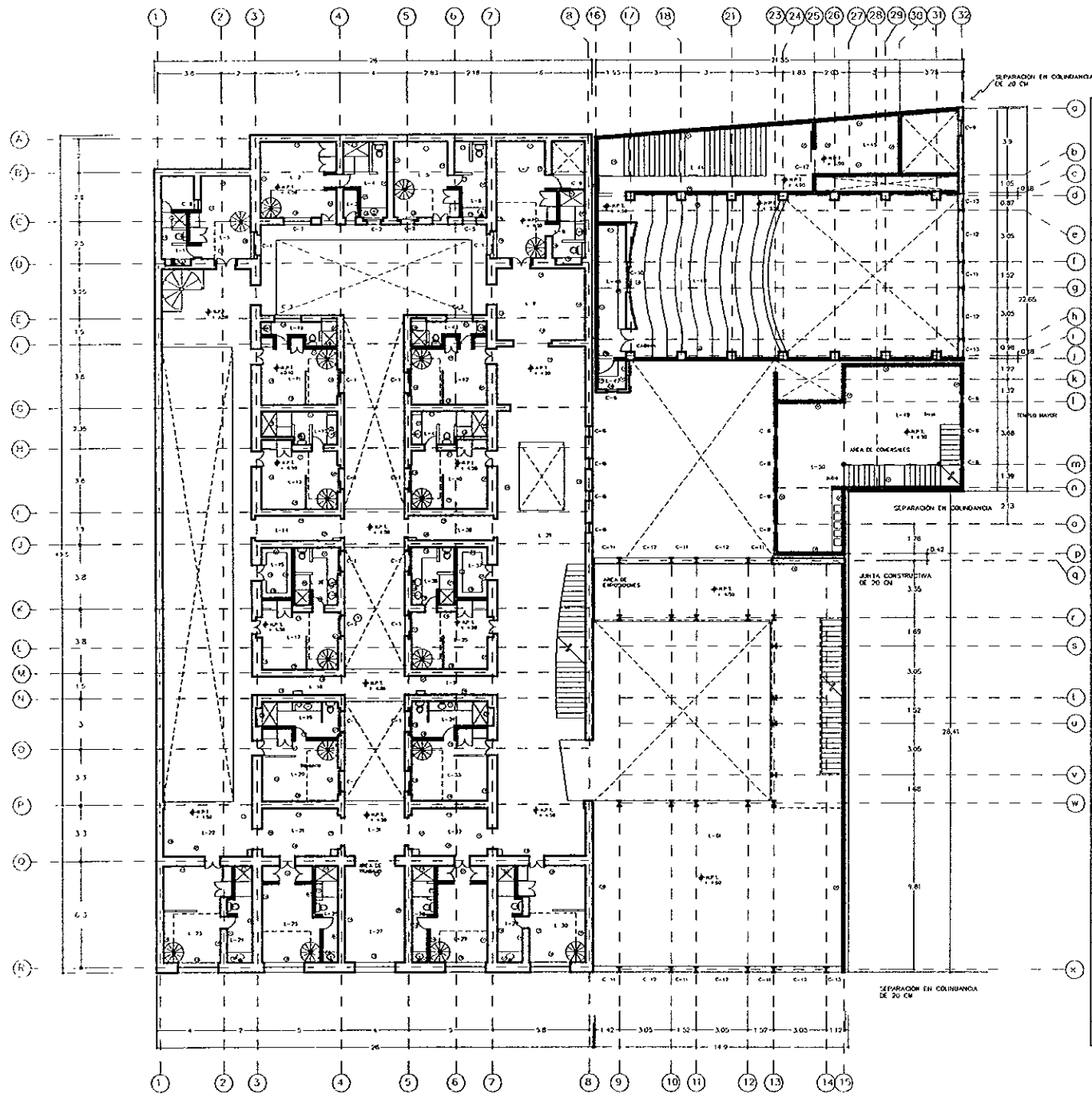

REVITALIZACION DEL CENTRO HISTORICO
 ADECUACION DE INMUEBLES PARA USO TURISTICO
 ALBERQUE JUVENIL CON USO CULTURAL

OBSERVACIONES

CLAVE K-2 CANCELERIA

RAUL DEL PALACIO RODRIGUEZ
 TALLER JORGE GONZALEZ REYNA S/E

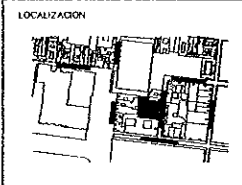

PRIMER NIVEL

PRIMER NIVEL

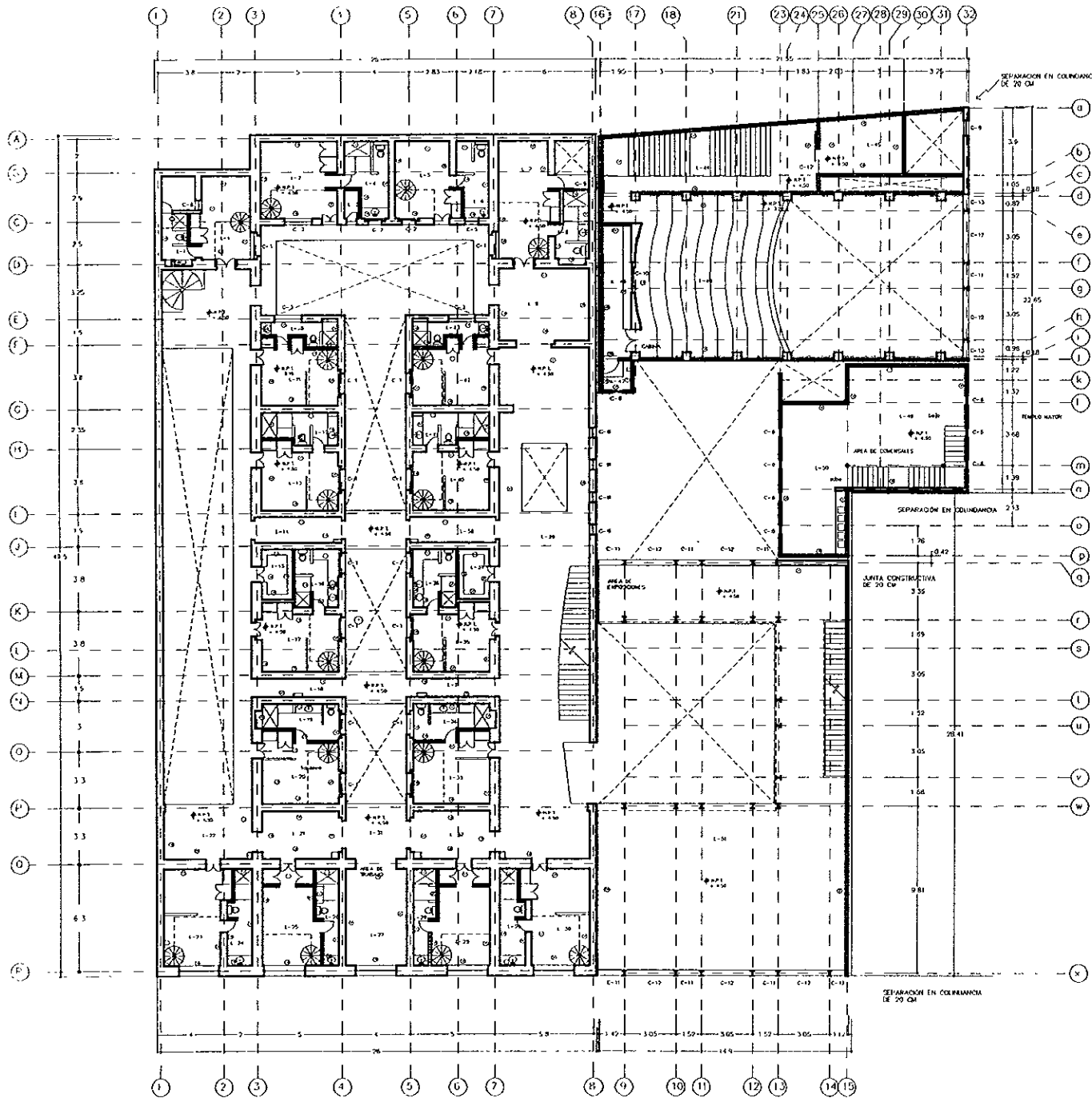

ORIENTACION

SEGUNDO NIVEL

REVITALIZACION DEL CENTRO HISTORICO	
ADECUACION DE INMUEBLES PARA USO TURISTICO	
ALBERQUE JUVENIL CON USO CULTURAL	
OBSERVACIONES	
CLAVE	K-3 CANCELERIA
RAUL DEL PALACIO RODRIGUEZ	
TALLER	S/E
LOCALIZACION	

SEGUNDO NIVEL

C-1

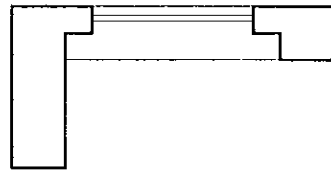
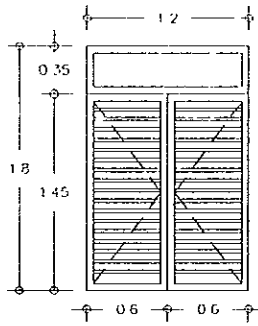

48 PIEZAS

C-3

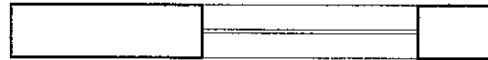
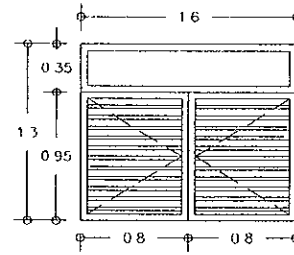

9 PIEZAS

C-2

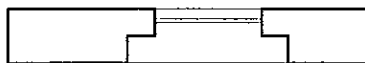
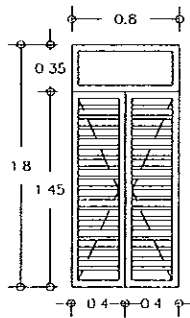

6 PIEZAS

C-4

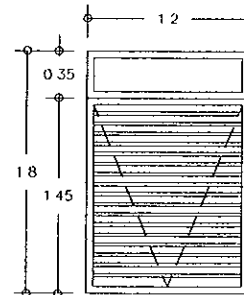

1 PIEZA

ORIENTACION

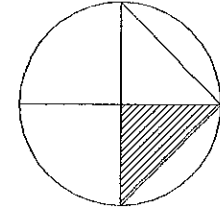

REVITALIZACION DEL CENTRO HISTORICO

ADECUACION DE INMUEBLES PARA USO TURISTICO

ALBERGUE JUVENIL CON USO CULTURAL

OBSERVACIONES

CLAVE

K-4

CANCELERIA

RAÚL DEL PALACIO RODRIGUEZ

TALLER

JORGE GONZALEZ REYNA

S/E

LOCALIZACION

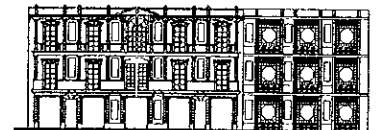

DETALLES

C-5

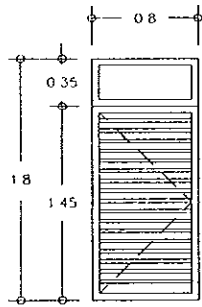

3 PIEZAS

C-8

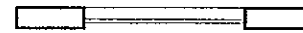
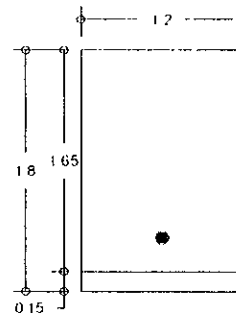

1 PIEZA

C-6

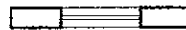
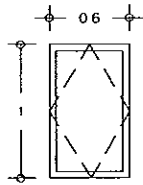

27 PIEZAS

C-9

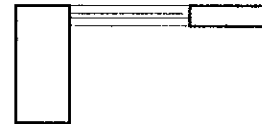
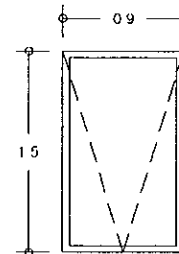

4 PIEZAS

C-7

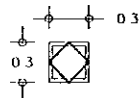

24 PIEZAS

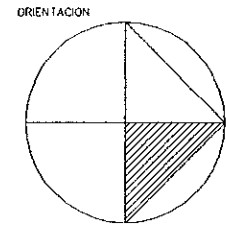

REVITALIZACION DEL CENTRO HISTORICO

ADECUACION DE INMUEBLES PARA USO TURISTICO

ALBERQUE JUVENIL CON USO CULTURAL

OBSERVACIONES

CLAVE K-5 CANCELERÍA

RAÚL DEL PALACIO RODRÍGUEZ

TALLER JORGE GONZÁLEZ REYNA S/E

LOCALIZACION

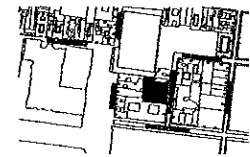

DETALLES

CARPINTERÍA Y MOBILIARIO

ORIENTACION

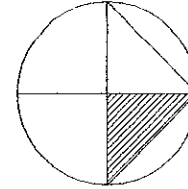

REVITALIZACION DEL CENTRO HISTORICO

ADECUACION DE INMUEBLES PARA USO TURISTICO

ALBERQUE JUVENIL CON USO CULTURAL

OBSERVACIONES

CLAVE

L

CARPINTERÍA

RAÚL DEL PALACIO RODRIGUEZ

TALLER
JORGE GONZALEZ REYNA

S/E

LOCALIZACION



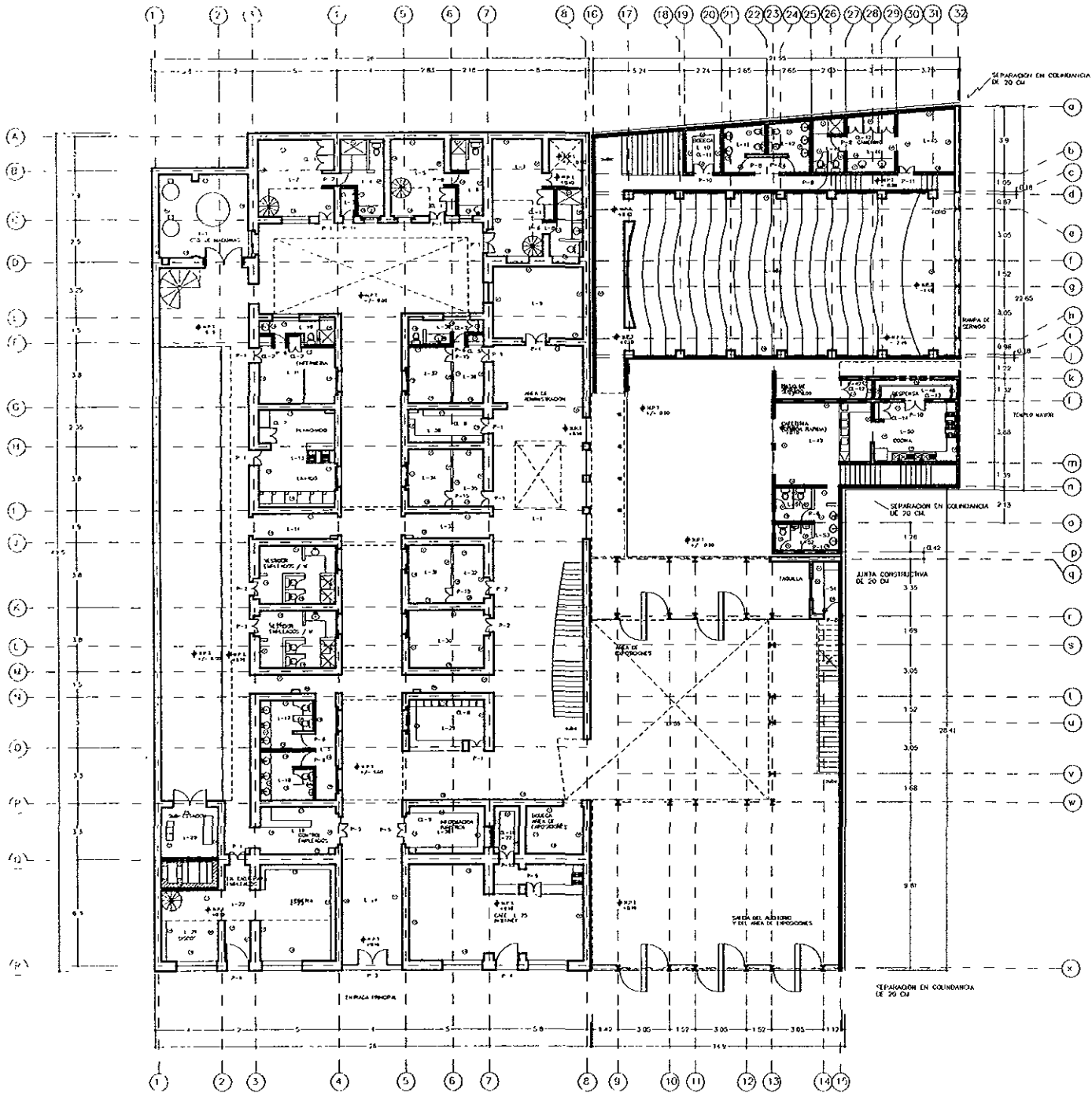

PLANTA BAJA

ORIENTACION

PLANTA BAJA

REVITALIZACION DEL CENTRO HISTORICO

AFILIACION DE INMUEBLES PARA USO TURISTICO

ALDEQUE JUVENIL CON USO CULTURAL

OBSERVACIONES

VER PLANO DE DETALLES

CLAVE

L-1

CARPINTERIA

RAÚL DEL PALACIO RODRIGUEZ

TALLER

JORGE GONZALEZ REYNA

S/E

LOCALIZACION

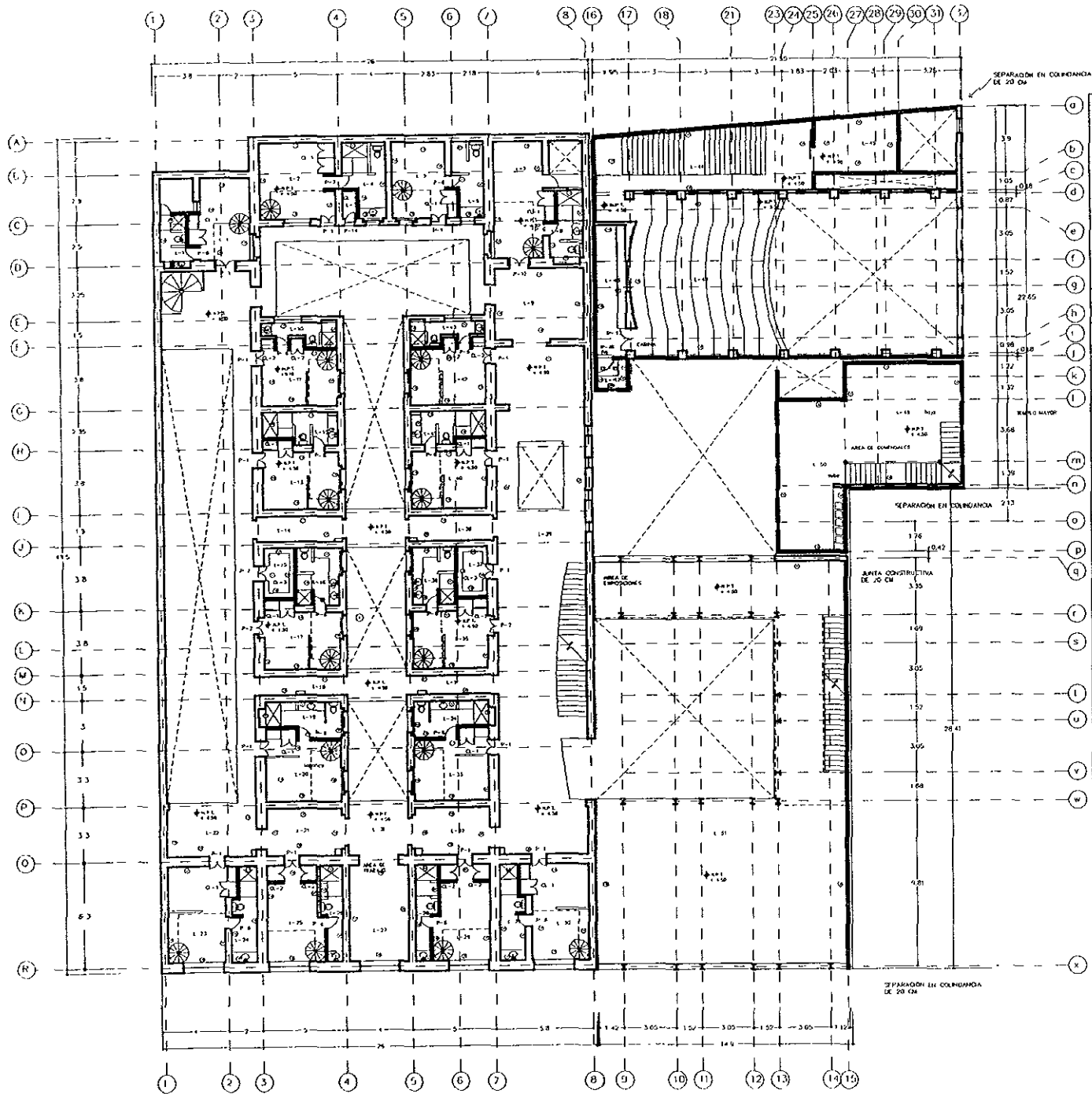

PRIMER NIVEL

ORIENTACION

REVITALIZACIÓN DEL CENTRO HISTÓRICO

ADECUACIÓN DE INMUEBLES PARA USO TURÍSTICO

ALBERGUE JUVENIL CON USO CULTURAL

OBSERVACIONES
VER PLANO DE DETALLES

CLAVE	L-2	CARPINTERIA
RAÚL DEL PALACIO RODRIGUEZ		
TALLER	JORGE GONZALEZ REYNA	S/E

LOCALIZACION

PRIMER NIVEL

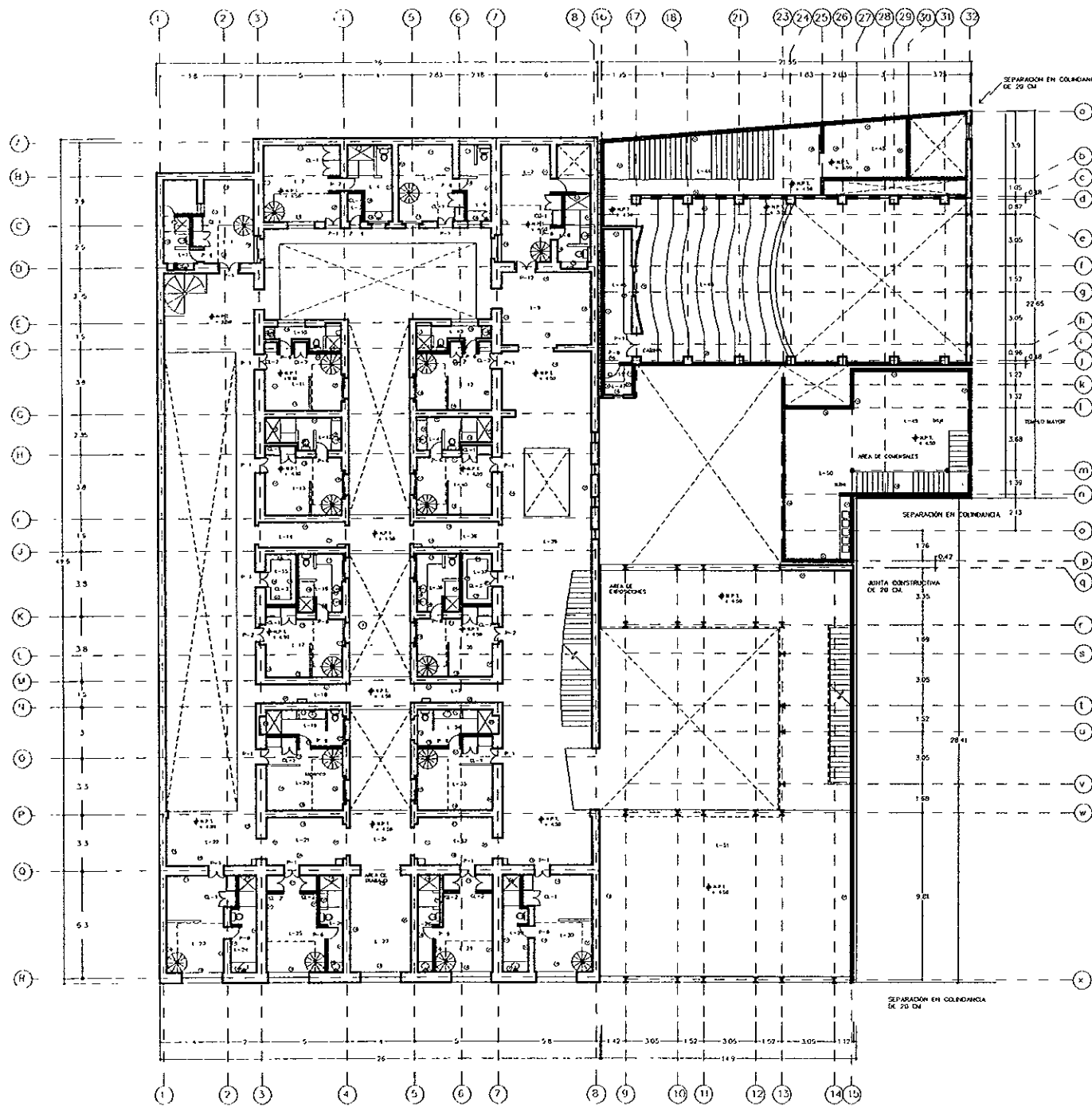

ORIENTACION

REVITALIZACION DEL CENTRO HISTORICO
ADECUACION DE INMUEBLES PARA USO TURISTICO

ALBERQUE JUVENIL CON USO CULTURAL

OBSERVACIONES
VER PLANO DE DETALLES

CLAVE	L-3	CARPINTERIA
-------	-----	-------------

RAJOL DEL PALACIO RODRIGUEZ

TALLER	JORGE GONZALEZ REYNA	S/E
--------	----------------------	-----

LOCALIZACION

SEGUNDO NIVEL

SEGUNDO NIVEL

P-1
37 PIEZAS

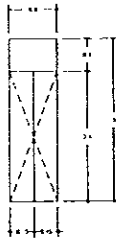

P-2
8 PIEZAS

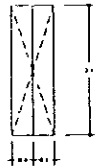

P-3
1 PIEZA

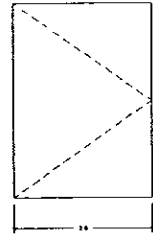

P-4
2 PIEZAS



P-5
2 PIEZAS

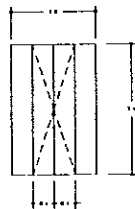

P-6
34 PIEZAS



P-7
3 PIEZAS

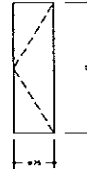

P-8
8 PIEZAS



P-9
1 PIEZA



P-10
1 PIEZA



P-11
1 PIEZA

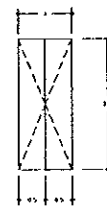

P-12
1 PIEZA

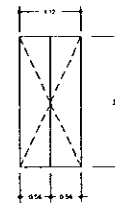

P-13
1 PIEZA

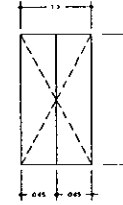

P-14
1 PIEZA



P-15
1 PIEZA

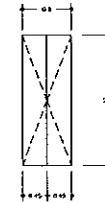

ORIENTACION

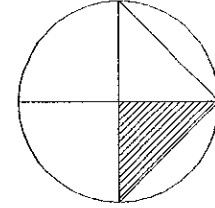

REVITALIZACION DEL CENTRO HISTORICO

ADECUACION DE INMUEBLES PARA USO TURISTICO

ALBERGUE JUVENIL CON USO CULTURAL

OBSERVACIONES

PUERTAS DE TAMBOR ENTINTADAS
TRIPLAY DE MADERA DE PINO DE 6 MM
BASTIDOR DE MADERA DE PINO MACIZA
CON 8 PEINAZOS DE 25 MM Y 2 CABEZALES
DE 80 MM, 2 LARGUEROS DE 37 MM Y
REFUERZOS PARA CHIAPAS EN AMBOS LADOS
DE 100 MM

BISAGRAS DE UNA SOLA ACCION DE 3" X 3"
CON PERNO MOVIBLE "A"
BISAGRA SUPERIOR A MIN 10 CM DE LA
PARTE SUPERIOR DE LA PUERTA

CLAVE

L-4

CARPINTERIA

RAUL DEL PALACIO RODRIGUEZ

TALLER

JORGE GONZALEZ REYNA

S/E

LOCALIZACION

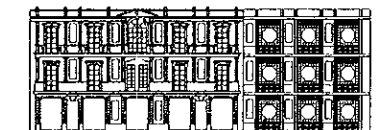

DETALLES

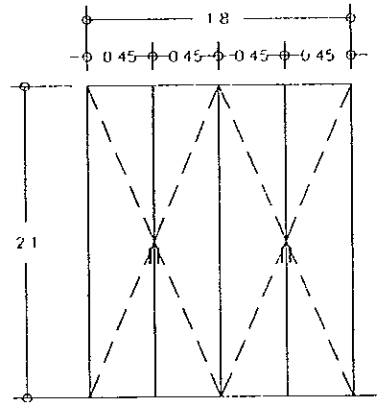
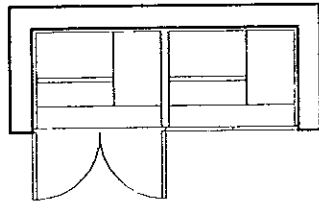

PLANTA

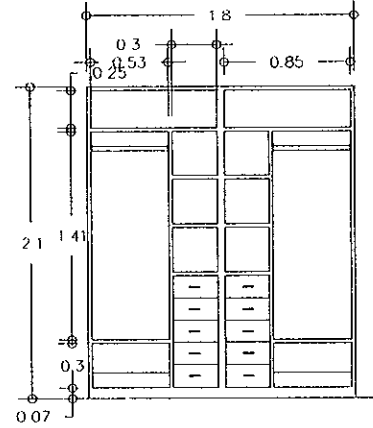

ALZADO

CL-1

27 PIEZAS

HABITACIONES

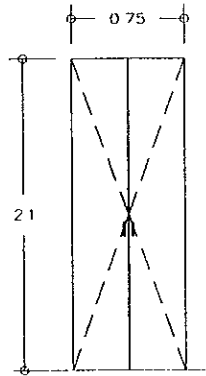
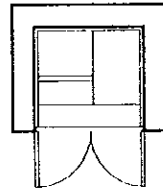

PLANTA

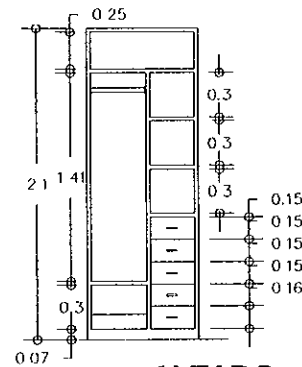

ALZADO

CL-2

18 PIEZAS

HABITACIONES

ORIENTACION

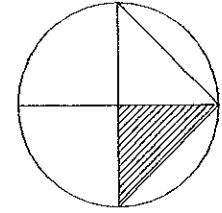

REVITALIZACION DEL
CENTRO HISTORICO

ADECUACION DE INMUEBLES PARA USO
TURISTICO

ALBERQUE JUVENIL CON USO CULTURAL

OBSERVACIONES.

MADERA DE PINO DE 1" DE ESPESOR
ENTINTADO COLOR MAPLE

CLAVE

L-5

CARPINTERIA

RAÚL DEL PALACIO RODRIGUEZ

TALLER

JORGE GONZALEZ REYNA

S/E

LOCALIZACION

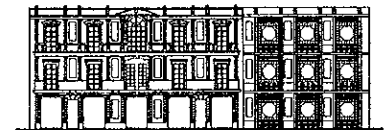

DETALLES

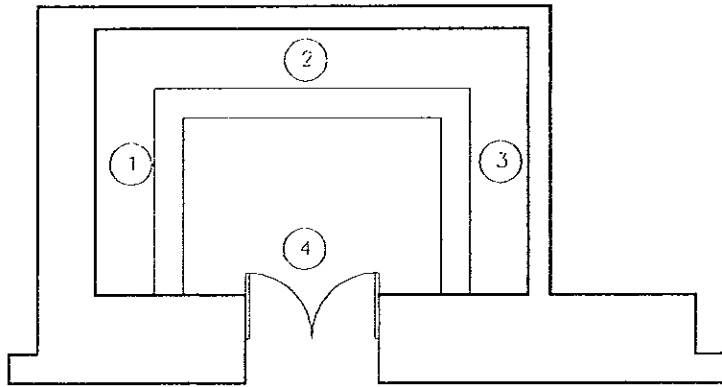

PLANTA

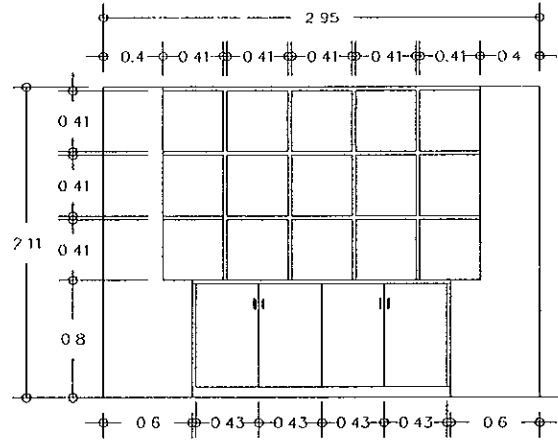

ALZADO 2

CL-3

4 PIEZAS

CTO. DE BLANCOS

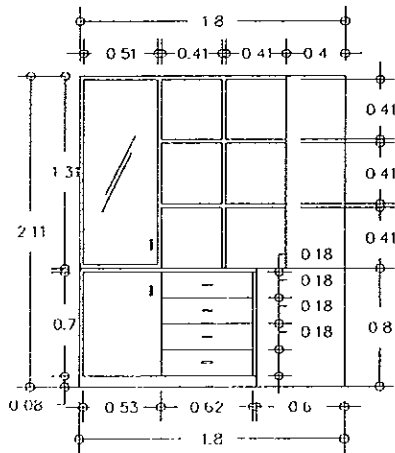

ALZADO 1

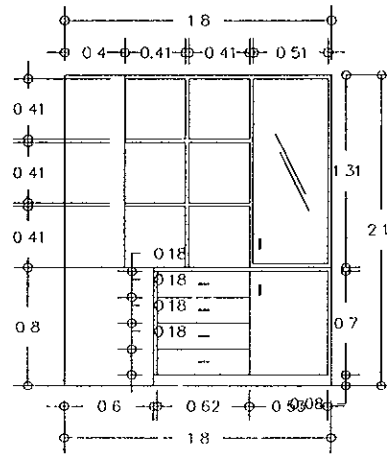

ALZADO 3

ORIENTACION

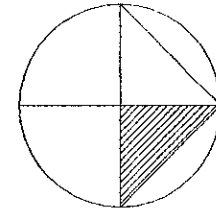

REVITALIZACION DEL CENTRO HISTORICO

ADECUACION DE INMUEBLES PARA USO TURISTICO

ALBERQUE JUVENIL CON USO CULTURAL

OBSERVACIONES

MADERA DE PINO DE 1" DE ESPESOR ENTINTADO COLOR MAPLE

CLAVE

L-6

CARPINTERIA

RAÚL DEL PALACIO RODRIGUEZ

TALLER

JORGE GONZÁLEZ REYNA

S/E

LOCALIZACION



DETALLES

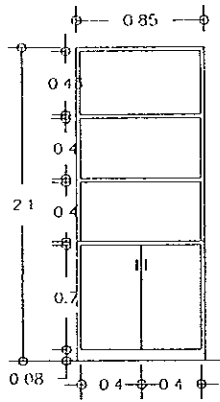

ALZADO

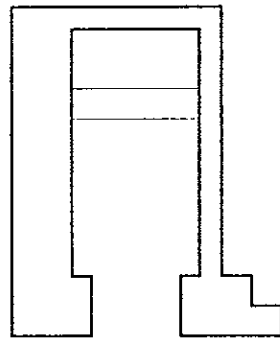

PLANTA

CL-4

3 PIEZAS
ADMINISTRACIÓN

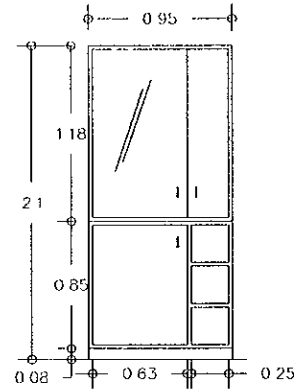

ALZADO

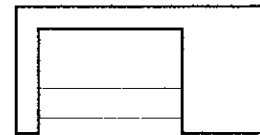

PLANTA

CL-5

1 PIEZA

ORIENTACION

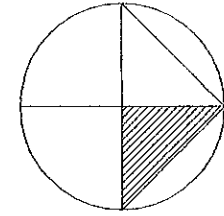

REVITALIZACION DEL
CENTRO HISTORICO

ADECUACION DE INMUEBLES PARA USO
TURISTICO

ALBERGUE JUVENIL CON USO CULTURAL

OBSERVACIONES

MADERA DE PINO DE 1" DE ESPESOR
ENTINTADO COLOR MAPLE

CLAVE

L-7

CARPINTERIA

RAÚL DEL PALACIO RODRIGUEZ

TALLER

JORGE GONZALEZ REYNA

S/E

LOCALIZACION

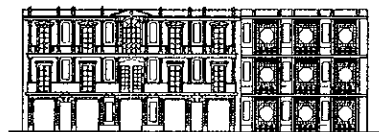

DETALLES

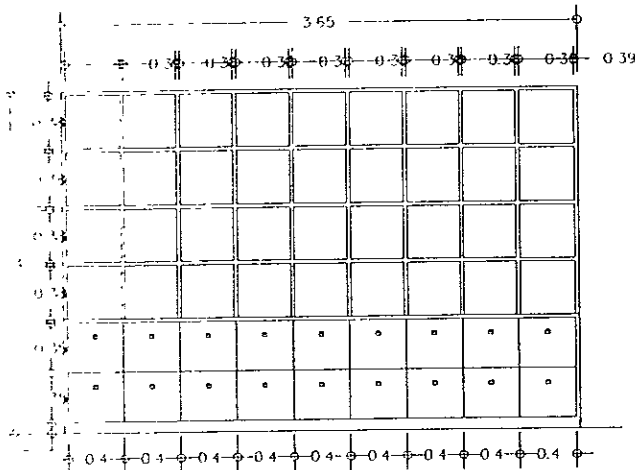

ALZADO 1

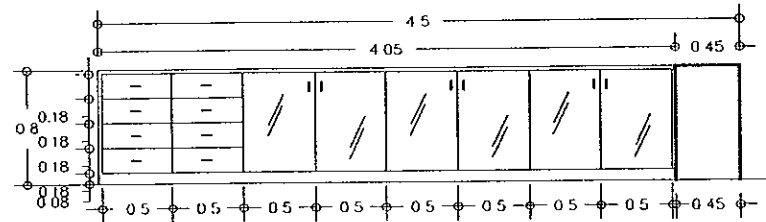

ALZADO 3

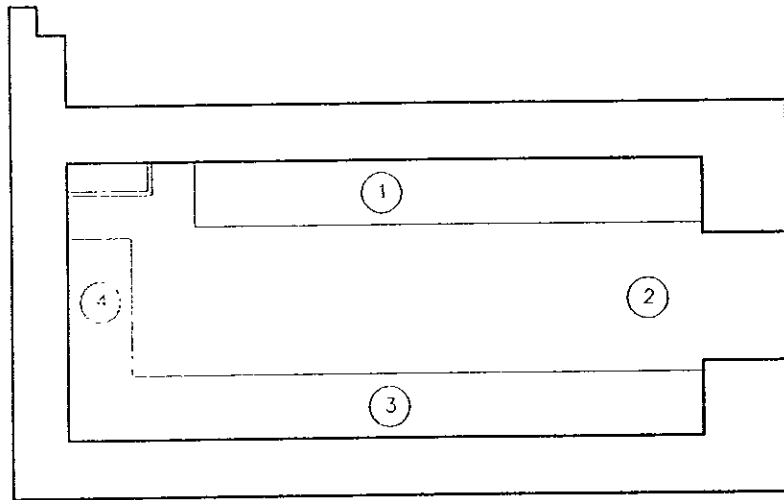

PLANTA

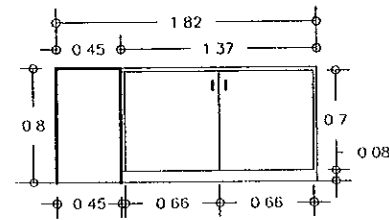

ALZADO 4

CL-6

1 PIEZA
ARCHIVO

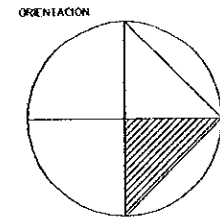

REVITALIZACION DEL
CENTRO HISTORICO

ADecuACION DE INMUEBLES PARA USO
TURISTICO

ALBERGUE JUVENIL CON USO CULTURAL

OBSERVACIONES:
MADERA DE PINO DE 1" DE ESPESOR
ENTINTADO COLOR MAPLE

CLAVE L-8 CARPINTERIA

RAÚL DEL PALACIO RODRIGUEZ

TALLER JORGE GONZÁLEZ REYNA S/E

LOCALIZACION

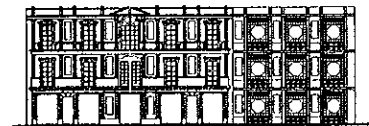

DETALLES

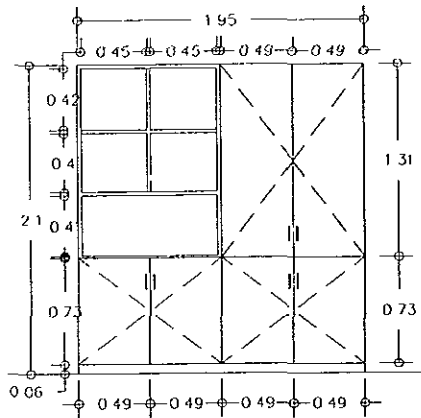

ALZADO

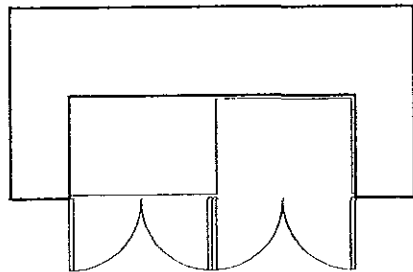
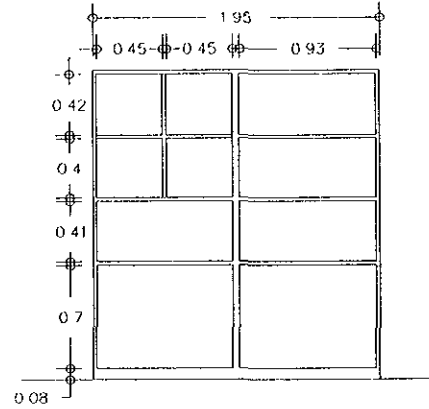

PLANTA

CL-7

1 PIEZA

LAVANDERÍA

ORIENTACION

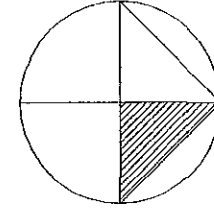

REVITALIZACION DEL
CENTRO HISTORICO

ADECUACION DE INMUEBLES PARA USO
TURISTICO

ALBERGUE JUVENIL CON USO CULTURAL

OBSERVACIONES

MADERA DE PINO DE 1" DE ESPESOR
ENTINTADO COLOR MAPLE

CLAVE

L-9

CARPINTERIA

RAÚL DEL PALACIO RODRIGUEZ

TALLER

JORGE GONZALEZ REYNA

S/E

LOCALIZACION



DETALLES

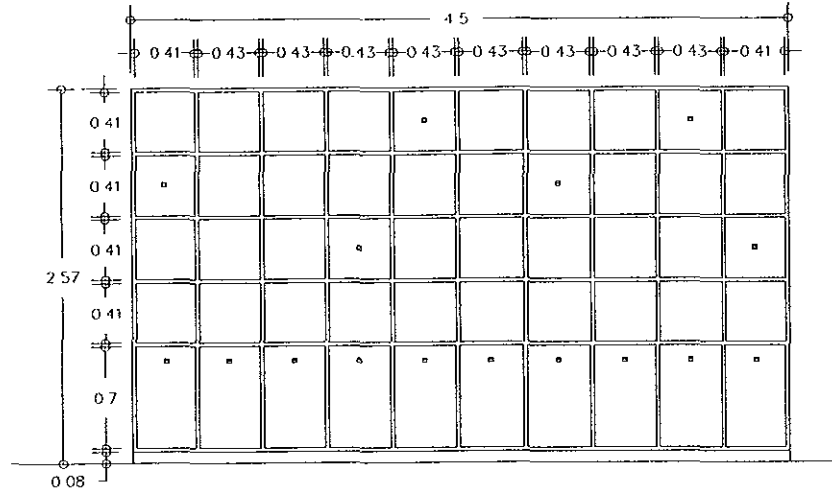

ALZADO

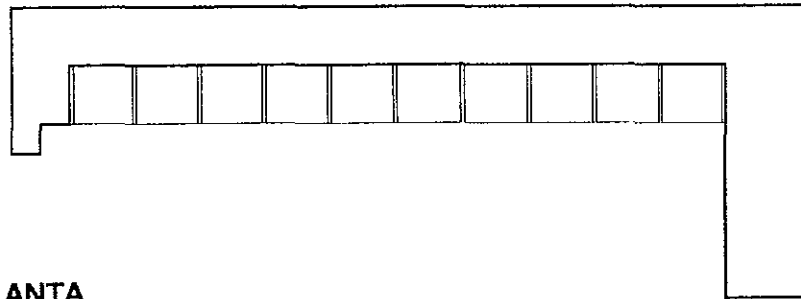

PLANTA

CL-8

1 PIEZA
GUARDARROPA

ORIENTACION

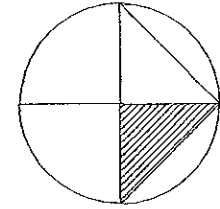

REVITALIZACION DEL
CENTRO HISTORICO

ADECUACION DE INMUEBLES PARA USO
TURISTICO

ALBERGUE JUVENIL CON USO CULTURAL

OBSERVACIONES

MADERA DE PINO DE 1" DE ESPESOR
ENTINTADO COLOR MAPLE

CLAVE

L-10

CARPINTERÍA

RAÚL DEL PALACIO RODRIGUEZ

TALLER

JORGE GONZALEZ REYNA

S/E

LOCALIZACION

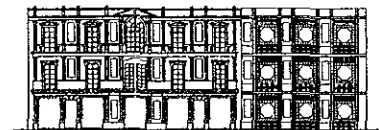

DETALLES

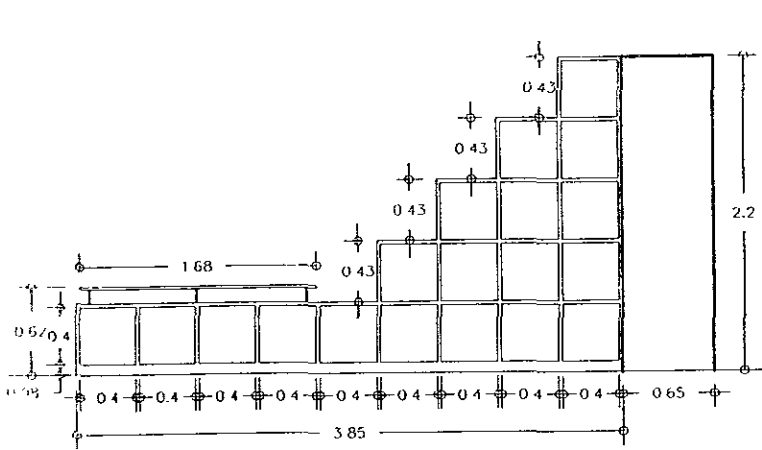

ALZADO 1

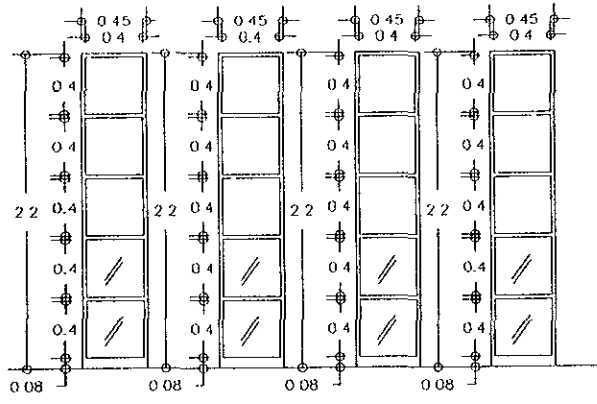

ALZADO 3

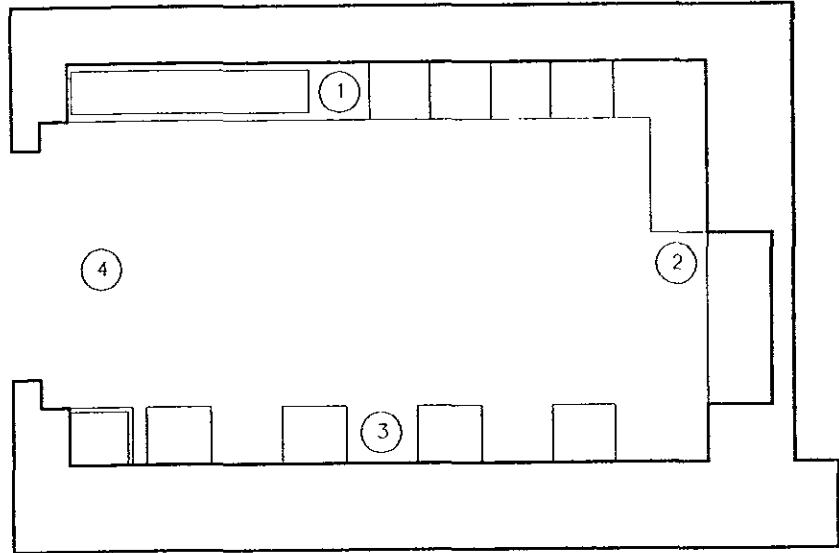

PLANTA

CL-9

**1 PIEZA
LIBRERÍA**

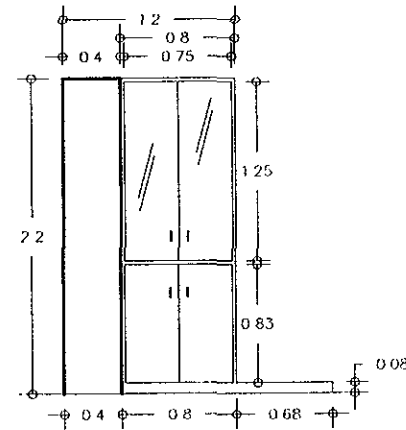

ALZADO 2

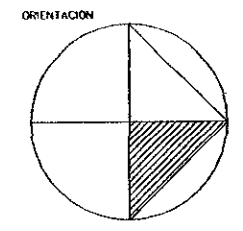

**REVITALIZACION DEL
CENTRO HISTORICO**

**ADECUACION DE INMUEBLES PARA USO
TURISTICO**

ALBERGUE JUVENIL CON USO CULTURAL

**OBSERVACIONES
MADERA DE PINO DE 1" DE ESPESOR
ENTINTADO COLOR MAPLE**

CLAVE L-11 CARPINTERIA

RAÚL DEL PALACIO RODRIGUEZ

TALLER JORGE GONZALEZ REYNA S/E

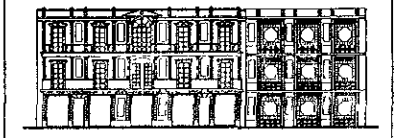
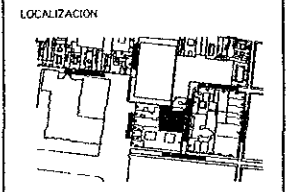

DETALLES

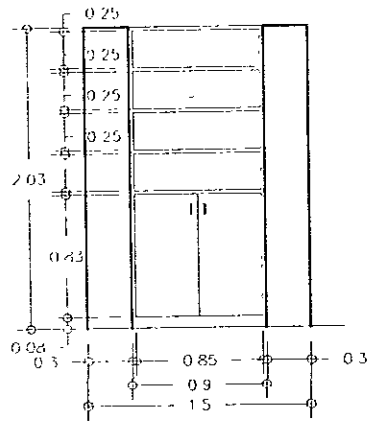

ALZADO 1

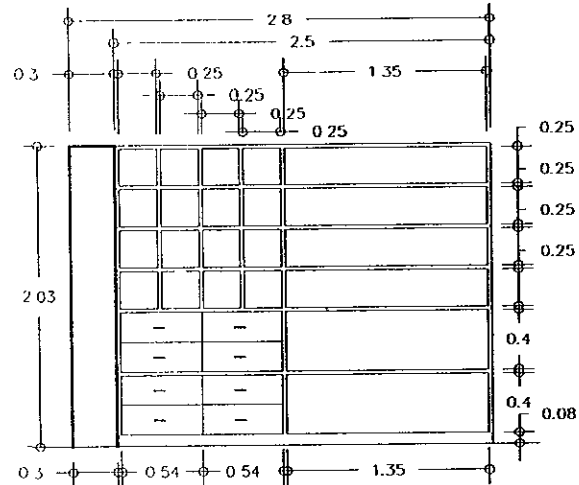

ALZADO 2

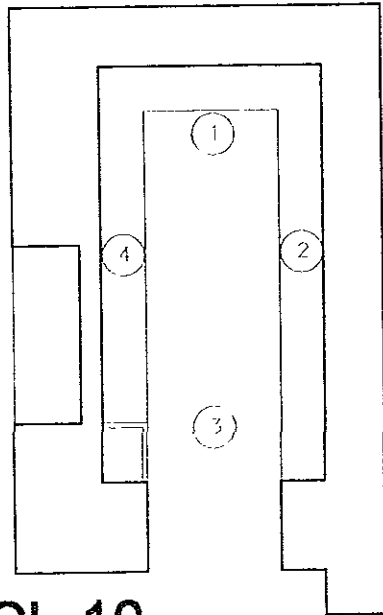

CL-10

1 PIEZA

CAFETERÍA

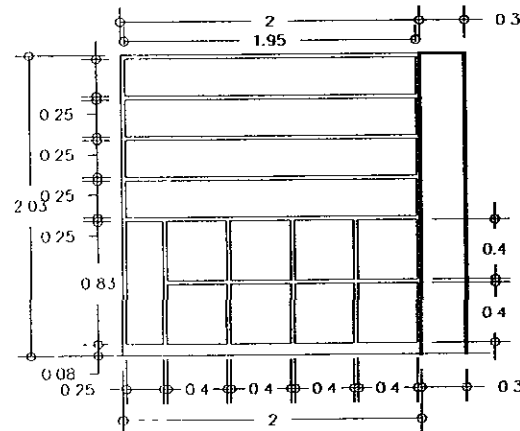

ALZADO 4

ORIENTACION

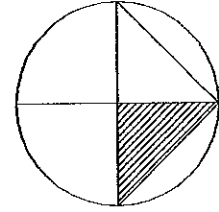

RENTALIZACION DEL
CENTRO HISTORICO

ADECUACION DE INMUEBLES PARA USO
TURISTICO

ALBERGUE JUVENIL CON USO CULTURAL

OBSERVACIONES:

MADERA DE PINO DE 1" DE ESPESOR
ENTINTADO COLOR MAPLE

CLAVE

L-12

CARPINTERIA

RAÚL DEL PALACIO RODRIGUEZ

TALLER

JORGE GONZALEZ REYNA

S/E

LOCALIZACION



DETALLES

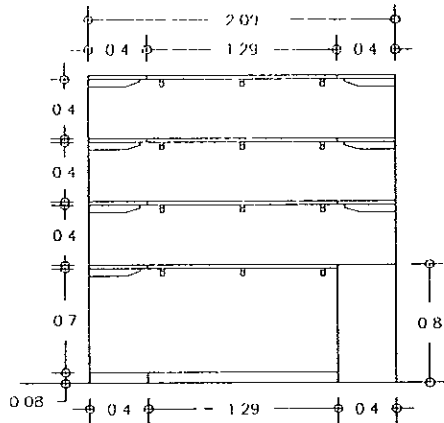

ALZADO 1

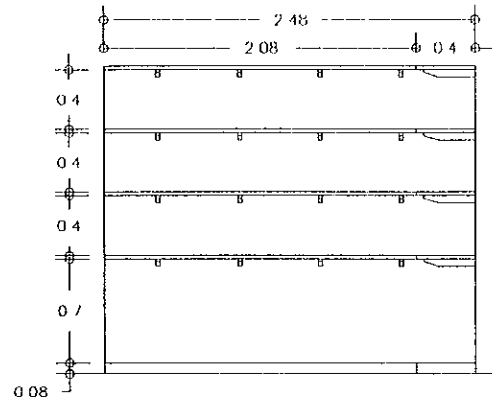

ALZADO 4

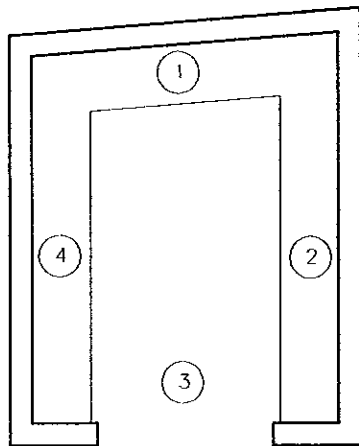

PLANTA

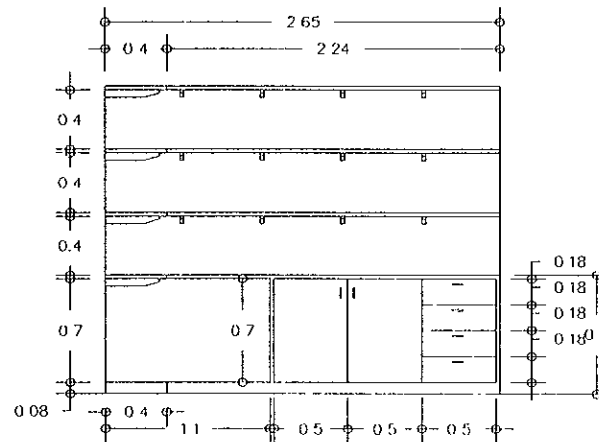

ALZADO 2

CL-11

1 PIEZA
BODEGA AUDITORIO

ORIENTACION

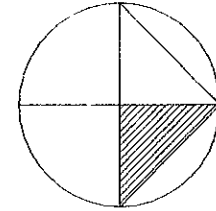

REVITALIZACION DEL
CENTRO HISTORICO

ADECUACION DE INMUEBLES PARA USO
TURISTICO

ALBERGUE JUVENIL CON USO CULTURAL

OBSERVACIONES

MADERA DE PINO DE 1" DE ESPESOR
ENTINTADO COLOR MAPLE

CLAVE

L-13

CARPINTERIA

RAÚL DEL PALACIO RODRIGUEZ

TALLER

JORGE GONZALEZ REYNA

S/E

LOCALIZACION

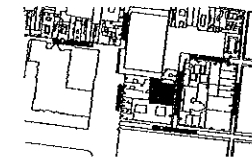

DETALLES

ORIENTACION

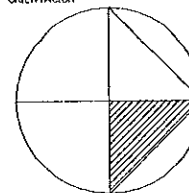

REVITALIZACION DEL CENTRO HISTORICO

ASECIACION DE INMUEBLES PARA USO TURISTICO

ALBERGUE JUVENIL CON USO CULTURAL

OBSERVACIONES.

CLAVE

Q

ACÓSTICA

RAÚL DEL PALACIO RODRIGUEZ

TALLER

JORGE GONZÁLEZ REYNA

S/E

LOCALIZACION



ACÚSTICA

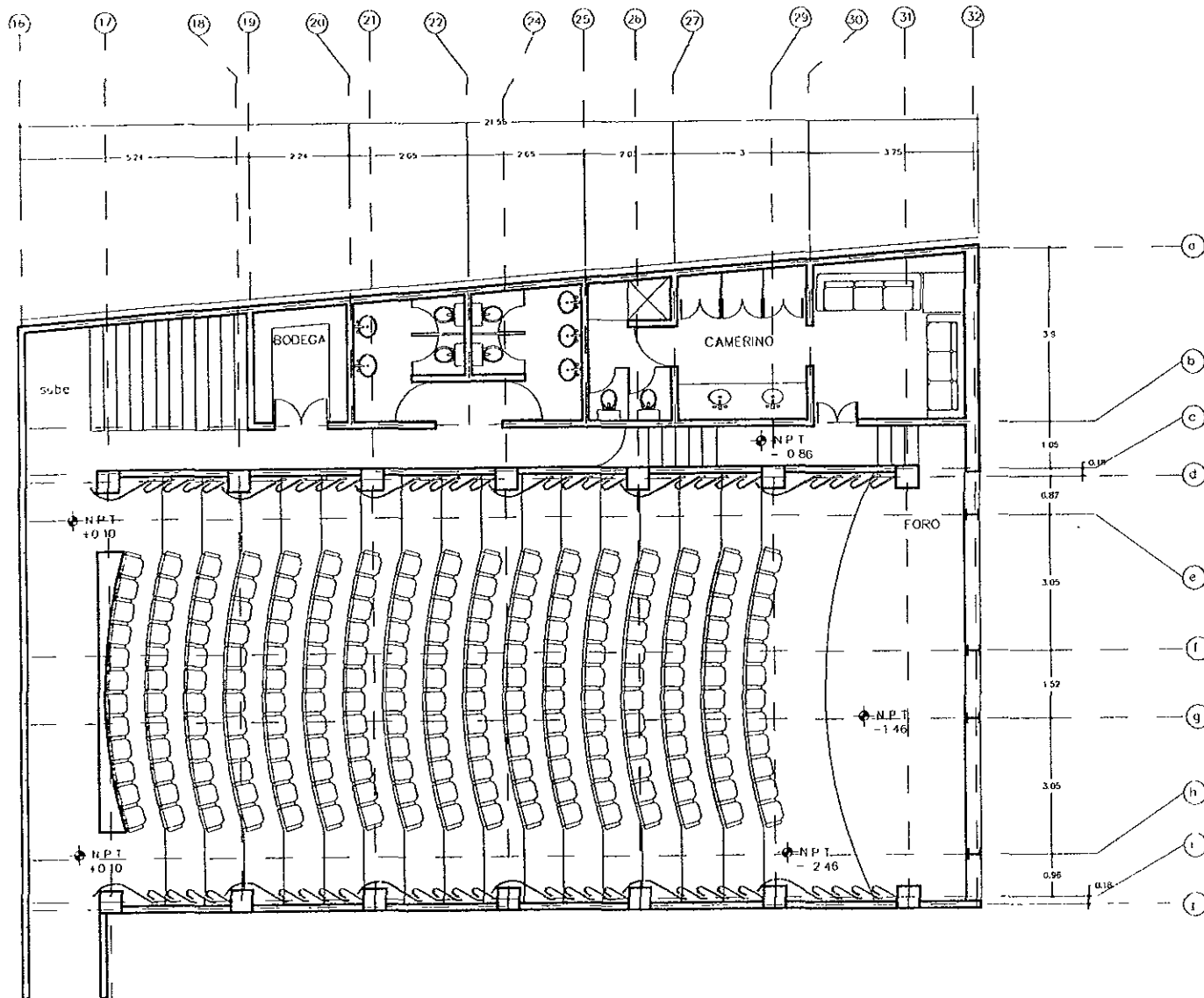

PLANTA BAJA

ORIENTACION

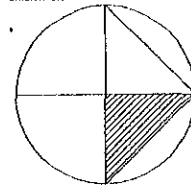

REVITALIZACION DEL CENTRO HISTORICO

ADECUACION DE INMUEBLES PARA USO TURISTICO

ALBERQUE JUVENIL CON USO CULTURAL

OBSERVACIONES

TECNO DE METAL ACOUSTICO PERFORADO CON FIRMA DE VIDRIO INTERIOR ALFOMBRA DE USO RUIDO PARA PISO RECUBRIMIENTO EN MURO A BASE DE CONTRACHAPADO DE MADERA DE 8 mm Y 5 cm CÁMARA DE AIRE NIVEL DE RUIDO PERMITIDO: 30 Ln dB(A)

PLANTA ESQUEMATICA

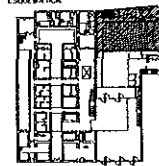

CLAVE Q-1

ACOSTICA

RAÚL DEL PALACIO RODRIGUEZ

TALLER

JORGE GONZALEZ REYNA

S/E

LOCALIZACION



PLANTA BAJA

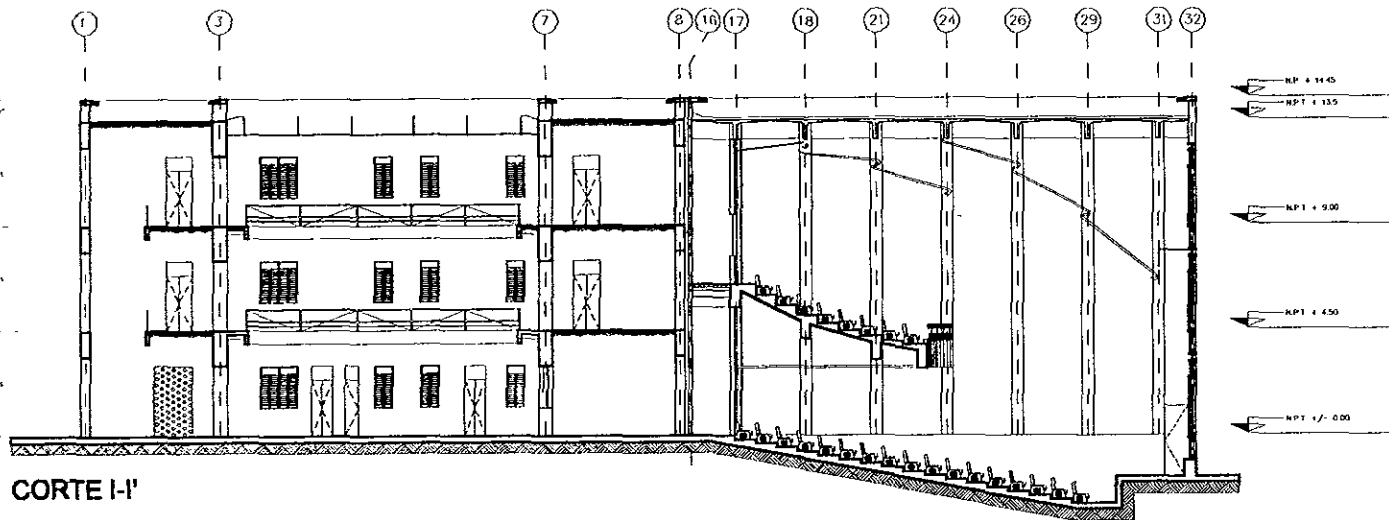

CORTE I-I'

ORIENTACION

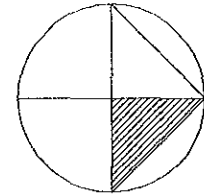

REVITALIZACION DEL CENTRO HISTORICO

ADECUACION DE INMUEBLES PARA USO TURISTICO

ALBERQUE JUVENIL CON USO CULTURAL

OBSERVACIONES:

TECHO DE METAL ACUSTICO PERFORADO CON FIBRA DE VIDRIO INTERIOR
ALFOMBRA DE USO RUIDO PARA PISO
RECUBRIMIENTO EN MURO A BASE DE CONTRACHAPADO DE MADERA DE 6 mm Y 5 cm CAMARA DE AIRE
NIVEL DE RUIDO PERMITIDO 30 Ln dB(A)

CLAVE Q-2

ACUSTICA

RAÚL DEL PALACIO RODRIGUEZ

TALLER JORGE GONZALEZ REYNA

S/E

LOCALIZACION



CORTES

8. ANÁLISIS DE COSTO

ORIENTACION

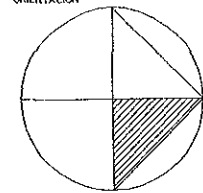

REVITALIZACION DEL CENTRO HISTORICO

ADECUACION DE INMUEBLES PARA USO TURISTICO

ALBERGUE JUVENIL CON USO CULTURAL

OBSERVACIONES

CLAVE

RAÚL DEL PALACIO RODRIGUEZ

TALLER
JORGE GONZALEZ REYNA

S/E

LOCALIZACION

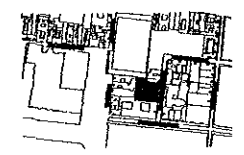

REGENERACIÓN DEL CENTRO HISTÓRICO DE LA CIUDAD DE MÉXICO
 RECICLAMIENTO DE INMUEBLES PARA TURISMO.

ANTEPRESUPUESTO OBRA NUEVA

A SEPTIEMBRE DE 1998

PARTIDA	%	\$/M2	M2	\$/PARTIDA
CIMENTACIÓN	1.79	75.16		98,706.91
SUBESTRUCTURA	3.05	127.94		168,187.75
SUPERESTRUCTURA	19.72	826.93		1,087,430.31
CUBIERTA EXTERIOR	4.79	200.88		264,137.48
TECHO	0.26	11.1		14,337.32
CONSTRUCCIÓN INTERIOR	19.37	812.1		1,068,130.08
TRANSPORTACIÓN	8.33	349.5		459,345.56
SISTEMA MECÁNICO	12.14	509.17		669,442.39
ELÉCTRICO	8.42	353.02		464,308.48
CONDICIONES GENERALES	20.7	867.85		1,141,470.97
ESPECIALIDADES	0.68	28.88		37,497.60
INFRAESTRUCTURA	0.75	29.81		41,357.64
SUBTOTAL 1	100	\$ 4,192.34	1,315.34	\$ 5,514,352.50

REGENERACIÓN DEL CENTRO HISTÓRICO DE LA CIUDAD DE MÉXICO
 RECICLAMIENTO DE INMUEBLES PARA TURISMO.

ANTEPRESUPUESTO DE INTERVENCIÓN
 A SEPTIEMBRE DE 1998

PARTIDA	%	\$/M2	M2	\$/PARTIDA
CIMENTACIÓN	1.79	75.16		172,717.99
SUBESTRUCTURA	3.05	127.94		294,296.02
SUPERESTRUCTURA	19.72	826.93		1,902,792.60
CUBIERTA EXTERIOR	4.79	200.88		462,189.48
TECHO	0.26	11.1		25,087.53
CONSTRUCCIÓN INTERIOR	19.37	812.1		1,869,020.92
TRANSPORTACIÓN	8.33	349.5		803,765.84
SISTEMA MECÁNICO	12.14	509.17		1,171,394.63
ELÉCTRICO	8.42	353.02		812,449.98
CONDICIONES GENERALES	20.7	867.85		1,997,353.28
ESPECIALIDADES	0.68	28.88		65,613.54
INFRAESTRUCTURA	0.75	29.81		72,367.87
SUBTOTAL 2	100	\$ 2,961.43	3,258.24	\$ 9,649,049.68

TOTAL

4,573.58 \$

15,163,402.18

COEFICIENTE DE ACTUALIZACIÓN= 1.5 MENSUAL

\$

4,094,118.59

\$

19,257,520.77

HONORARIOS

PROYECTO (108 PLANOS X \$1000 X 2)

\$ 216,000.00

SUPERVISIÓN 1.5%

\$ 288,862.81

OBRA 12%

\$ 2,310,902.49

TOTAL

\$ 2,815,765.30

REGENERACIÓN DEL CENTRO HISTÓRICO DE LA CIUDAD DE MÉXICO
 RECICLAMIENTO DE INMUEBLES PARA TURISMO.

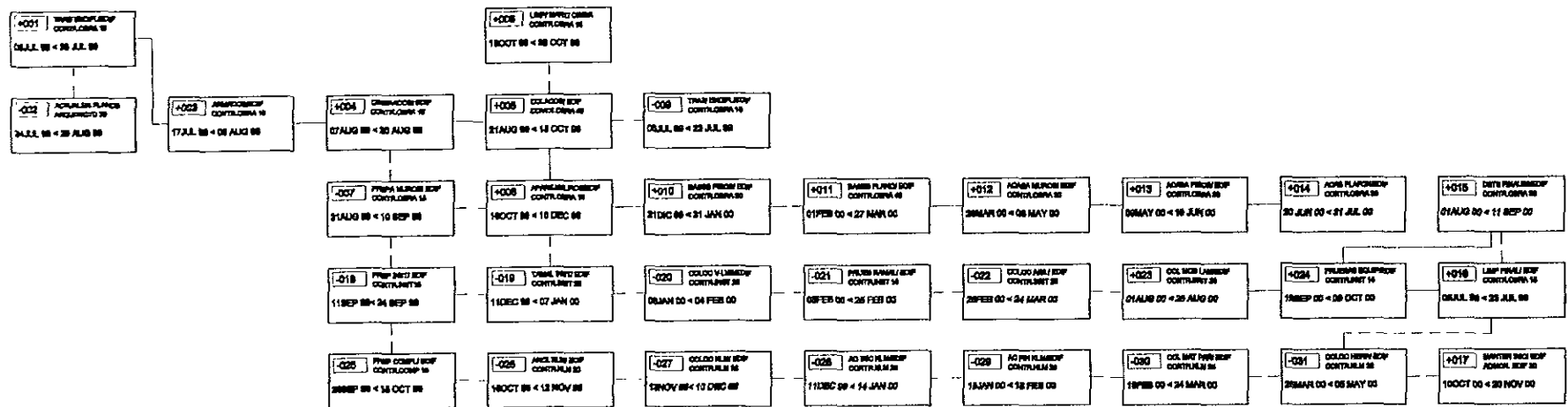

RUTA CRÍTICA

9. GUÍA DE MANTENIMIENTO.

PROCESO DE MANTENIMIENTO

Es común en mantenimiento identificar el correctivo y el preventivo, pero la interpretación que a ellos se les da es muy particular, para esto se definen algunos conceptos:

Proceso de mantenimiento correctivo:

Es el proceso que permite restablecer las condiciones de operación originales del inmueble, instalaciones, equipo y mobiliario, una vez que hayan fallado o presenten problemas en algunas de sus partes o componentes.

Mantenimiento Correctivo Jerarquizado:

Es el proceso que se aplica para resolver la problemática relevante o mayor del inmueble, instalaciones, equipos y mobiliario, en la corrección de fallas graves, previa jerarquización o priorización del problema.

Mantenimiento Correctivo Programado:

Es el proceso que se aplica a acciones repetitivas de mantenimiento correctivo menor por medio de rutinas periódicas. Este grupo de mantenimiento debe contemplar únicamente la corrección de fallas sencillas, en que se utilice poco tiempo del técnico que efectúa la rutina así como materiales y

herramienta predeterminada, ya que cuando ocurra una falla mayor, ésta se deberá atender por medio del mantenimiento correctivo jerarquizado.

Sistema de mantenimiento predictivo:

Es el sistema que permite predecir o pronosticar fallas y períodos de vida útil probable que ofrece un inmueble, instalación o equipo, bajo condiciones de trabajo a que están sujetos.

El sistema se basa en la aplicación de instrumentos de diagnóstico y medición en inspecciones periódicas y en la experiencia e información técnica de los fabricantes de equipos y elementos. Es conveniente aclarar que el mantenimiento predictivo norma y regula las actividades del proceso de mantenimiento preventivo.

Proceso de mantenimiento preventivo:

Es el proceso que se prevé, planea y ejecuta el mantenimiento, antes de que se presente una falla o deterioro grave en el inmueble, instalaciones, equipos y mobiliario, una vez que hallan fallado o presenten problemas en algunas de sus partes o componentes.

Mantenimiento preventivo programado:

Es el sistema que se aplica para controlar bajo programa, actividades preventivas con diferentes

frecuencias a equipos, que por características de su valor de adquisición, tecnología o importancia para el servicio, requieren de un mantenimiento eficaz en el cual además es conveniente tener un registro de sus datos y características más importantes para llevar un control del programa de acciones preventivas y de los materiales y refacciones utilizados, así como de la historia de su mantenimiento.

Mantenimiento preventivo rutinario:

Es el sistema que se aplica generalmente a equipos menos importantes, con acciones de mantenimiento preventivo que se realizan con una misma frecuencia y de manera repetitiva en uno o varios elementos que no requieren un control detallado o estricto como el que se aplica en el mantenimiento preventivo programado.

Estas definiciones permiten ubicar bajo que régimen estamos aplicando la conservación a los distintos elementos, diferenciar las distintas formas de aplicar el mantenimiento y en consecuencia orientar en la mayor medida el mismo a acciones programadas, que son las que nos permiten asegurar una disponibilidad de los recursos técnicos, humanos y materiales.

DEFINICIONES OPERATIVAS

Acciones técnicas elementales:

Son las que para su ejecución, se requiere de herramienta simple, conocimientos elementales y de materiales comunes.

Por ejemplo: Cambiar un foco, una clavija, un empaque o pintar con brocha.

Acciones intermedias:

Son las que para su ejecución se requiere de herramienta y equipo especializado, conocimiento específico sobre la especialidad y materiales específicos.

Por ejemplo: Reparar un corto circuito, desazolvar un drenaje, eliminar una fuga o recargar con gas un sistema de refrigeración.

Acciones especializadas:

Son aquellas que para ejecutarlas se requiere de herramienta y equipo especializados, conocimientos profundos sobre la especialidad, información técnica, materiales y refacciones específicas y el conocimiento no solamente del equipo sino del sistema del que forma parte.

Por ejemplo: Reparación de una subestación o reacondicionar un compresor de refrigeración.

RANGOS ESPECÍFICOS DE LOS EQUIPOS E
INSTALACIONES.

EQUIPO O
INSTALACIÓN

PARÁMETROS

SUBESTACIÓN
ELÉCTRICA

Balaceo de voltaje: desbalanceo máximo = 7% (voltímetro)
Balaceo de corriente; desbalanceo máximo=14% (amperímetro).
Verificar estado físico interno y externo.
Comprobar que la prueba de rigidez dieléctrica al aceite del transformador y del interruptor de potencia de alta tensión se efectúe anualmente.
Verificar los siguientes resultados:
Punto de flamazo: 136°C sin cloruros y sulfatos inorgánicos.
Punto de inflamación: 149°C apariencia clara, número de neutralización máxima 0.02.
Tarimas de protección de madera, sin clavos, tapete ahulado, equipo de protección visible y completo: pértiga, guantes botas y casco.

MOTORES

Placa: 127 V rango de operación: 118 a 136 V.
Placa: 220 V rango de operación: 205 a 235 V.
Placa: 440 V rango de operación : 409 a 471 V.

CONTACTOS

Salida nominal a 127 V rango de operación: 118 a 136 V.
Salida nominal a 220 V rango de operación: 205 a 235 V.
Verificar polaridad correcta.

SERVICIOS
GENERALES

Presión del agua: 0.5 a 2.0 kg/cm²
Temperatura de salida de agua caliente en mueble: entre 45 y 60°C

CASA DE
MÁQUINAS

Tanque de agua caliente: Calor, presión de vapor: 0.5 a 7.0 kg/cm²
Tanque de condensados: temperatura de 70 a 85°C.

EQUIPO

O INSTALACIÓN

PARÁMETROS

SISTEMA DE AIRE ACONDICIONADO	Equipo de absorción: 1.5 kg/cm ² Humidificadores. 1 a 4.0 kg/cm ² Intercambiadores de calor: 0.5 a 7.0 kg/cm ² .	TUBERIAS	Verificar soporterías, indicios de oxidación, corrosión, fugas, recubrimientos. Señalización y color normado.
TRATAMIENTO DE AGUA	Cloro residual: 0.5 a 1.0 ppm. Ph del agua: 7 Dureza máxima del agua: 300 ppm Bacterias coliformes: max p/gpo 20 colonias por litro. Cuenta total de bacterias: 200 colonias por lt, el agua debe de carecer de turbidez, color, sabor y olor.	VÁLVULAS	Completas, identificadas, sin fugas, verificar estado físico.
TANQUE HIDRONEUMÁTICO	Colchón de aire adecuado: 35% aire y 65% agua. Estado físico de columnas de nivel con marcas de paro y tanque de bomba.	BOMBAS	Verificar funcionamiento, estado físico. Temperatura cojinetes 60°C, máximo, goteo prensa estopa de 30 a 60 gotas por minuto.
COMPRESOR	Filtro limpio, bandas tensas y con protección, válvula de seguridad.	AIRE ACONDICIONADO	Alineamiento conjunto motor-bomba. Verificar temperaturas normadas de confort: 21 a 24°C en bulbo seco y de 50 a 60% de humedad relativa. Cambios de volumen de aire por hora: 6 a 8.
TANQUE DE AGUA CALIENTE	Temperatura de 50 a 60°C, verificar estado físico de equipo. Accesorios de seguridad, de medición de temperatura.	MEZCLA DE GASES	Verificar el estado de físico de los cilindros, áreas limpias y libres de gases.
		AIRE COMPRIMIDO	Verificar que no lleve residuos el agua, haya existencia de filtros de carbón activado con cambios cada 6 meses

CONTRATACIÓN DE TRABAJOS DE MANTENIMIENTO

Todo contratista deberá presentar un presupuesto con:

- Descripción detallada de los trabajos a ejecutar.
- Especificaciones y marcas de los materiales a usar en la ejecución del trabajo.
- Identificar por escrito las garantías de trabajo.

TRABAJOS DE MANTENIMIENTO.

1. ALBAÑILERÍA

1.1 PISOS

- A) Sustitución, reparación o aplicación de acabados.
- B) Renivelación y reparación de firmes.
- C) Reparación de registros.
- D) Reparación de drenajes.

1.2 MUROS

- A) Resanes, pinturas y acabados de protección o apariencia.
- B) Reposición o sustitución de material de base dañado.
- C) Reparación o cambio de acabados base y final.
- D) Reparación por daños ocultos (humedad, fisuras, etc.).

1.3 LOSAS

- A) Resane de acabado base y/o final.
- B) Renivelación de azoteas y entrepisos.
- C) Sustitución de acabados interiores y exteriores.
- D) Reparación y colocación de falso plafón.
- E) Aplicación, cambio o reparación del sistema de impermeabilización.

2. CARPINTERÍA

2.1 PUERTA

- A) Reposición total o parcial.
- B) Reposición o cambio de acabado.
- C) Ajustes o reparaciones de chapas.
- D) Aplicación de acabados de preservación.

2.2 MOBILIARIO INTEGRAL

- A) Reparación o cambio de elementos (entrepisos, cajones, etc.).
- B) Aplicación o cambio de acabados.
- C) Ajuste de herrajes.

3. CANCELERÍA

3.1 ALUMINIO

- A) Colocación, reparación, reutilización total o parcial.
- B) Aplicación o cambio de acabado.

3.2 FIERRO

- A) Reparación, ajuste o cambio total o parcial.
- B) Aplicación de acabados.

3.3 VIDRIO

- A) Reposición o cambio de especificación especial.

4. EXTERIORES

4.1 JARDINERÍA

- A) Poda y trasplante.

4.2 PAVIMENTO

- A) Reparación de banquetas, guarniciones, acabados o mamposteos.

5. HERRERÍA

5.1 ESTRUCTURA

- A) Aplicación de acabados anticorrosivos.
- B) Reparación de elementos sueltos.
- C) Reforzamientos o sustituciones parciales.

6. INSTALACIÓN HIDROSANITARIA.

6.1 MUEBLES SANITARIOS Y LÍNEAS DE CONDUCCIÓN.

- A) Reparación de fugas en general.
- B) Cambio de muebles en mal estado.
- C) Reposición parcial de drenaje o tuberías.
- D) Desazolve y limpieza de registros.

TRABAJO DE MANTENIMIENTO PREVENTIVO A EQUIPOS ELECTROMECAÑICOS.

1. Equipos de bombeo.
 - Hidroneumáticos
 - Bomba de cisternas.
2. Subestación eléctrica.
3. Planta de emergencia.
4. Equipo de aire acondicionado.

RUTINAS BÁSICAS DE MANTENIMIENTO

Un conjunto de actividades repetitivas de mantenimiento, que permitan atender las necesidades de mantenimiento correctivo menor y de mantenimiento preventivo, con oportunidad, calidad y mejor costo, y que a su vez permita disponer de un programa que facilite la distribución equilibrada de las cargas de trabajo y un flujo normalizado de insumos.

RUTINAS DE ELECTRICIDAD.

Luminarias incandescentes:

Verificación de operación, cambio de foco, cambio de socket, clavija, de cable de línea o de difusor. Limpieza.

En la rutina de mantenimiento preventivo habrá que tomar en cuenta:

- Acumulación de polvo.
- Término de la vida eficiente de la lámpara.
- Intemperización del difuso.
- Rutina en principio semanal.

Apagadores:

Verificación de operación, cambio de interruptor, cambio de tapa, apriete de conexiones. Limpieza.

Se consideran los siguientes aspectos:

- Acumulación de polvo.
- Término de la vida eficiente del apagador.
- Rutina en principio semanal.

Contactos:

Verificación de operación, cambio de contacto y de tapa, apriete de conexiones. Limpieza.

- Rutina en principio semanal.

RUTINAS DE PLOMERÍA

Inodoro tanque bajo:

Verificación de operación, cambio de contacto y de tapa, apriete de conexiones. Limpieza.

Deficiencias comunes:

- Fugas en empaques.
- Alta o baja presión.
- Obstrucción del ducto.
- Rutina en principio semanal.

Mingitorio con fluxómetro:

Verificación de operación, ajuste de operación, desazolve menor, corrección de fugas.

- Rutina en principio semanal.

Lavabo, tarja o vertedero:

Verificación de operación, desazolve menor, corrección de fugas.

- Rutina en principio semanal.

Regadera:

Verificación de operación, corrección de fugas, limpieza de cebolla.

- Rutina en principio semanal.

Coladera y bajada pluvial:

Verificación de operación, desazolve menor.

BIBLIOGRAFÍA

- Benítez Fernando. *Historia de la Ciudad de México*, Salvat.
Barcelona 1984.
- Torre H. *Marco Aurelio, Concreto, Diseño Plástico, Teoría Elástica*. Ed. Patria, México 1968.
- Creixell José. *Estabilidad de las Construcciones.*, U.N.A.M.
México 1955.
- Becerril Diego. *Datos prácticos de Instalaciones Hidráulicas y Sanitarias*.
- Zepeda Sergio, *Manual Helvex para instalaciones*. Impresora offset Alonso, México 1977.
- Jiménez Montoya Pedro. *Construcciones Metálicas*, Ed. Dossat.
México.
- Koncz Tihamer. *Manual de la Construcción Prefabricada*.
Hermann Blume ediciones, España 1974.
- Suárez Salazar. *Manual de Costos y Precios de la Construcción*.
Ed. Limusa, México 1998.
- Suárez Salazar. *Costo y Tiempo en la Edificación*, Ed. Limusa.
México 1971.
- Acero Monterrey. *Manual para Constructores*, Aceros Monterrey.
México 1965.